# Correio da Manhã

DIRETOR
M. PAULO FILHO
Avenida Gomes Freire, 471

Fundador — EDMUNDO BITTENCOURT

SUPERINTENDENTE
JOSÉ V. PORTINHO
N. 19.263 — ANO LV

REDATOR-CHEFE
ANTONIO CALLADO

RIO DE JANEIRO, SEXTA-FEIRA, 17 DE FEVEREIRO DE 1956

GERENTE
ALINIO DE SALLES


# Revoltou-se a guarnição militar de Iquitos contra o govêrno peruano

## *A Frota do Amazonas aderiu ao movimento – Suspensas as garantias constitucionais – Censurada a imprensa*

LIMA, 16. Confirmou-se a informação de ter estalado um movimento armado no Interior.

O correspondente do jornal "La Prensa" em Iquitos, na fronteira com o Brasil, telefonou, esta manhã, informando que irrompera naquela cidade um levante militar. Acrescentou que a cidade estava em poder dos rebeldes, que controlavam o rádio e as telecomunicações em geral.

Iquitos, como se sabe, está nos inícios do rio Amazonas, no leste do país e a cêrca de 1.100 quilômetros desta capital. As comunicações se fazem exclusivamente por via aérea.

O general Emílio Merino Pereira, que é dado como o chefe do movimento, é um militar de carreira, tendo sido ministro da Justiça em 1948, na Junta Militar saída da revolução de Arequipa, em consequência da qual o presidente Odría foi eleito chefe do Estado. Foi adido militar na Espanha e, desde alguns meses, fôra nomeado chefe da Região Militar do Oriente Peruano, localizada em Iquitos. F.P.

**Manifesto dos revoltosos**

LIMA, 16. A guarnição de Iquitos, cujo efetivo é de 12.000 homens, revoltou-se hoje contra o govêrno do presidente Manuel Odría.

O movimento é chefiado pelo general Marcial Perino Pereira, afirmando-se que a frota do Amazonas, cuja base é em Iquitos, aderiu.

Os rebeldes deram à publicidade um manifesto em que exigem o fim do regimen autoritário do general Odría, bem como a concessão de plenas garantias para as eleições presidenciais marcadas para três de junho vindouro.

Iquitos é a capital do Departamento de Loreto e acha-se situada na região noroeste do Peru, sendo ainda o principal porto peruano no Amazonas. Sua população é de aproximadamente 30 mil almas e acha-se a 3.700 km da foz do rio Amazonas. De Lima, dista 1.931 km.

A referida cidade é a sede da Divisão Ligeira da Selva, com um efetivo de pelo menos 12.000 homens, e que tem a seu cargo a defesa das fronteiras do Peru com a Colômbia e Equador.

Entre Iquitos e a capital peruana existe um serviço diário de aviões. Por terra, a viagem é demorada, mas pode ser efetuada pela estrada de Pucalpa, através os Andes.

Durante o período áureo da borracha, há uns 30 anos, Iquitos foi cidade próspera e contava 40.000 habitantes. Herdou alguns grandes edifícios daquela época, bem como ruas largas e boas praças.

Suas indústrias atuais compreendem descaroçamento de algodão, serrarias, e a preparação de borracha é feita em escala reduzida. U.P.

**Suspensão das garantias constitucionais**

LIMA, 16. O govêrno decretou a suspensão das garantias constitucionais e implantou a censura. A Rádio Nacional do Peru, em cadeia com tôdas as suas filiadas, exceto a de Iquitos, transmite repetidamente o comunicado oficial anunciando o movimento revolucionário irrompido naquela cidade. Iquitos é a capital do Departamento de Loreto. UP.

**Comunicado do govêrno**

LIMA, 16. O govêrno peruano anunciou oficialmente que irrompeu um movimento subversivo na cidade de Iquitos. U.P.

**Convocado o Conselho de Gabinete**

LIMA, 16. Foi convocado às 12 horas o Conselho de Gabinete. Uma informação oficial diz que foram tratadas questões administrativas de rotina. F.P.


SINGRA
SUPLEMENTO INTEGRATIVO
SUPLEMENTO
em rotogravura
ACOMPANHA ESTA EDIÇÃO
Não pode ser vendido separadamente


# FALECEU O MINISTRO do Tesouro da Itália

## *Sofreu um ataque do coração no Senado*

ROMA, 16. O diretor do Orçamento e ministro interino do Tesouro da Itália, sr. Ezio Vanoni, sofreu um ataque cardíaco no Senado hoje, e faleceu poucos minutos depois. O dr. Vanoni contava 53 anos de idade.

O ministro do Tesouro sofreu um colapso logo depois de terminar o seu discurso em favor do govêrno, antes da votação de uma moção de confiança. O govêrno ganhou a moção por 111 votos contra 18, com 56 abstenções.

O presidente Giovanni Gronchi, o premier Antonio Segni e membros da família Vanoni estavam à cabeceira do ministro quando êste exalou o último suspiro.

O mago financeiro da Itália caiu no plenário do Senado e foi transportado apressadamente para o apartamento do presidente do Senado, Cesare Merzagora. Antes de entrar em coma, Vanoni recebeu a extrema-unção e inhalações de oxigênio.

No apartamento de Merzagora se reuniram imediatamente, com o presidente Gronchi à cabeceira do enfêrmo, o chefe do govêrno, premier Antonio Segni, e o presidente da Câmara dos Deputados, Giovanni Leoni. Pouco depois chegavam a espôsa e os filhos do ministro.

Nos primeiros momentos chegou ao mesmo local o médico particular de Vanoni, que determinou a aplicação imediata de um balão de oxigênio. Este facultativo, professor da Universidade de Roma, dr. Luigi Condorelli, especialista em moléstias do coração, disse que o estado do paciente era "extremamente grave". As 16,15, Vanoni deixava de existir.

Quando os médicos confirmaram a extrema gravidade do estado do ministro, chamou-se um sacerdote, que administrou a Vanoni a extrema-unção.

Nos aposentos contíguos à câmara mortuária, reuniram-se à espera de notícias quase todos os membros do govêrno, o ex-premier Giuseppe Pella, o ex-chanceler Attilio Piccioni, o ex-presidente do Conselho, Amintori Fanfani, o prefeito de Roma, Salvator Rebechini, e outras personalidades.

Ezio Vanoni nasceu em Morbegno, no norte da Itália, a 3 de agôsto de 1903. Ganhou uma bolsa de estudos na Universidade Católica de Milão e outra da Fundação Rockefeller. Mais tarde, foi professor de finanças nas Universidades de Cagliari, Pádua e Veneza.

O finado ingressou na política em 1943, depois da queda de Mussolini, e foi o executor de muitas medidas econômicas e financeiras do govêrno. Em 1947, o então premier Alcide de Gasperi confiou-lhe o Ministério do Comércio Exterior. Em princípios do corrente mês, foi nomeado ministro interino do Tesouro, em virtude da demissão de Silvio Gava.

Os dirigentes da Câmara Alta anunciaram que o Senado suspenderá suas sessões até a próxima terça-feira, quando serão realizados os funerais de Vanoni. Entrementes, o corpo do ministro do Tesouro permanecerá em câmara ardente nos aposentos do presidente do Senado, sr. Cesare Merzagora. UP.

**NOVA YORK — Sir Laurence Olivier e Marilyn Monroe vão trabalhar juntos no filme "Sleeping Prince". Sir Laurence encontrou-se com Marilyn para discutir diversos pormenores. Marilyn Monroe interpretará o papel desempenhado na produção teatral levada à cena em Londres pela espôsa de Sir Laurence, a atriz Vivian Leigh. (Foto — I.N.P.)**

# COMPETIÇÃO CAPITALISTA dentro da Rússia soviética

## *Aceito o desafio do delegado ucraniano pelo chefe do P. C. Russo — Criticado o culto ao herói*

MOSCOU, 16. Um delegado comunista da Ucrânia desafiou as demais repúblicas russas para uma "competição" de tipo capitalista, a fim de estimular a produção agrícola.

A rádio de Moscou informou que o chefe do Partido Comunista da Ucrânia, Jorichenko, lançou o desafio, que foi imediatamente aceito pelo primeiro secretário do Partido Comunista Russo Khruschev, no 20º Congresso do Partido, reunido no Kremlin.

Depois de um extenso discurso sôbre as realizações da Ucrânia, Jorichenko declarou: "Permito-me chamar a atenção sôbre o fato de que as repúblicas russas não competem entre si, ou, se o fazem em alguns casos, é sem caráter oficial. Muitos dirigentes das granjas coletivas e trabalhadores das granjas do Estado têm manifestado o desejo de que se organizem competições entre as repúblicas".

Khruschev interrompeu o orador para perguntar - "E com quem gostaria o senhor de competir?"

"A Ucrânia competiria - replicou Jorichenko - com a República Russa e com as demais grandes repúblicas da Rússia.

"E por que não? - prosseguiu Jorichenko, para acrescentar: "Poderíamos, por exemplo, competir em primeiro lugar para o maior rendimento em produtos de pecuária para cada 100 hectares de campo de pastoreio e em particular para o rendimento em leite. Como se sabe, as condições da República Federal Socialista da Rússia são muito boas para obter um acentuado aumento da produção de leite".

"Na produção de carne, seria difícil à República Russa competir com a República da Ucrânia, porque temos melhor forragem. Seria bom que as províncias das várias repúblicas competissem também entre si."

Declarou Jorichenko que as demais repúblicas poderiam intervir nas competições para contribuir para que se atinja o objetivo do novo "Plano Quinquenal".

A tudo isto respondeu Khruschev: "E' verdade".

O Congresso se reuniu pelo terceiro dia, a portas fechadas, no antigo salão do trono dos Tzares, no Grande Palácio do Kremlin.

A rádio de Moscou disse que o Congresso começou com a aprovação do relatório da Comissão de Credenciais, tendo falado Boleslaw Bierut, presi-

(Continua na 9.ª página)

(Continua na 10.ª página)

# AMEAÇADA A GRÃ-BRETANHA DE CRISE ECONÔMICA

## *Medidas urgentes do govêrno — Butler anuncia que hoje o Parlamento tomará novas providências*

*LONDRES, 16* — O govêrno do premier Eden se lançou hoje urgentemente ao ataque à crescente crise econômica, mediante a elevação dos tipos de juros bancários, prometendo novas medidas para amanhã.

A inflação crescente e o declínio da exportação parecem ter colocado novamente a Grã-Bretanha à beira de outra crise financeira como a que ocorreu nos primeiros meses do após-guerra.

Depois de uma sessão do gabinete, o primeiro ministro Eden agiu com rapidez. O govêrno elevou os juros do Banco da Inglaterra para os empréstimos até 5,5 por cento, o tipo mais alto à vigorar desde 1932, quando a Grã-Bretanha se debatia nas angústias da mais profunda depressão.

Richard Butler, líder da maioria na Câmra dos Comuns, anunciou mais tarde que amanhã serão reveladas ao Parlamento novas medidas.

Fazem-se conjecturas sôbre se o govêrno tem o propósito de restaurar algumas das restrições de "austeridade" dos tempos de guerra, a fim de conter a crítica redução das reservas britânicas em dólares e refrear a marcha ascendente dos salários e preços, no interior do país.

Butler declarou na Câmara dos Comuns que o chanceler do Erário Harold Macmillan, revelará amanhã novas medidas deflacionistas". Butler teve o cuidado de não fazer essa comunicação antes do fechamento da Bôlsa de Valores de Londres

A oposição trabalhista apresentou ontem à noite uma moção formal de censura, na qual acusa o premier Eden como responsável pela "continuação do fracasso..., na tentativa de conter a alta dos preços e eliminar o deficit da balança comercial". Esta moção será debatida na Câmara na segunda e têrça-feiras da próxima semana.

O premier Eden tem garantida a vitória na votação da moção, na base da disciplina partidária, porém a pressão sôbre o seu govêrno adquiriu inesperadamente as mais críticas proporções desde que êle sucedeu a Sir Winston Churchill.

O deficit que experimenta a Grã-Bretanha na sua exportação em relação com a importação adquiriu súbitamente um caráter mais grave do que no mês passado, precisamente na época em que suas exportações vitais estão normalmente no auge.

Os salários continuam também a subir. Ainda hoje, a Junta Nacional do Carvão ofereceu outra alta de salários, de 15 xelins semanais, a 400.000 mineiros. E os preços aumentam em proporção com os salários.

Depois da reunião do gabinte, o govêrno iniciou sua contra-ofensiva ao meio-dia. O Banco da Inglaterra anunciou um aumento de 1 por cento nos juros que cobra pelos empréstimos de solvência máxima. A comunicação produziu uma debandada dos corretores que se tinham concentrado no Banco para aguardar as esperadas notícias. Os corretores se dirigiram apressadamente para a Bôlsa, mas a reação do mercado foi confusa.

Os títulos do Estado, que na semana passada atingiram sua cotação mais baixa da história, experimentaram uma rápida elevação. Os outros valores estiveram irregulares. O valor da libra subiu no mercado de divisas.

Hugh Gaitskell, líder da oposição trabalhista, classificou o aumento dos juros bancários como "notícia grave".

O govêrno nada deixou transpirar sôbre quais serão as suas próximas medidas, embora ontem à noite um porta-voz oficial tenha desmentido os rumores de que vão ser impostas restrições diretas, isto é, o racionamento, à construção e às importações. Mas a notícia de que amanhã serão adotadas novas medidas indica a importância que o govêrno atribui à crise. Normalmente, as modificações econômicas importantes são anunciadas simultâneamente com os projetos de lei anuais de abril sôbre impostos e consignações. U. P.

*Lei contra os monopólios*

*LONDRES, 16* — Um importante projeto de lei contra os ajustes de preços e os monopólios foi apresentado nos Comuns pelo Govêrno. O mesmo prevê:

1) O registro oficial de todos os acôrdos de preços e regulamentos comerciais estabelecidos entre fabricantes e comerciantes;

2) A criação de um tribunal encarregado de examinar todos êsses

# A reunião de Montevidéu

Afinal, em nota curta e sêca, o Itamarati comunicou que o presidente da República aceitou, **em princípio**, (o grifo é nosso) o convite do presidente do Conselho do Uruguai, para participar de uma reunião de chefes de Estado a realizar-se em Montevidéu. A nota pouco esclarece além da aceitação do convite com a restrição "em princípio". A restrição equivale a um aceita mas não aceita. A esta restrição se seguem duas imprecisões quanto à data a ser fixada para a conferência e quanto ao número de participantes. A nota cautelosamente redigida refere-se a uma reunião de Chefes de Estado, enquanto que o convite uruguaio foi preciso dirigindo-se exclusivamente ao Brasil e à Argentina. Segundo a nota, o encontro entre os chefes de Estado será precedido de conversações entre embaixadores e, posteriormente, de uma reunião dos ministros das Relações Exteriores.

A impressão que se tem lendo a nota é a de que a conferência foi postergada para uma data bem distante. As fôrças que atuaram para essa atitude extremamente prudente do Itamarati ainda estão ocultas. A idéia do encontro dos três chefes de Estado ficou ofuscada pela sugestão repentina de uma conferência econômica interamericana, que se realizaria em Buenos Aires. Parece existir o receio de que, em outras capitais, a atitude brasileira participando da conferência, seja interpretada como adesão à política de formação de blocos no continente. De qualquer forma, se a conferência fôr realmente adiada para data incerta, nada evitaria que se realizasse sem o Brasil, mas com a participação do chile.

A atitude do Itamarati estaria tambem condicionada à circunstância do govêrno Kubitschek estar ainda com menos de um mês de existência. Certos imponderáveis da política interna, ainda não perfeitamente delineados, não permitiriam a revisão de nossa política externa para atender ao fato novo do convite. O problema do afastamento do presidente brasileiro do território nacional, com tôdas as suas consequências constitucionais, numa situação político-administrativa não consolidada, estaria também determinando a hesitação do Itamarati.

De qualquer forma, o convite deve ser aceito, com tôda lealdade, por parte do Brasil, porque a importância da conferência, como já ressaltamos em duas notas, justificam um pouco mais de ousadia e firmeza.

L.A.B.

# CONVERSÃO DA PRINCESA MARGARET AO CATOLICISMO

## *Desmentidas as informações do "Daily News", de Nova York — A visita do Duque de Norfalk ao Papa*

NOVA YORK, 16. O jornal "Daily News", desta cidade, informou à noite passada em um despacho de Londres, com direitos reservados, que a princesa Margaret da Grã-Bretanha, anunciaria dentro em breve sua decisão de abraçar o catolicismo para dedicar-se a essa religião, embora sem a intenção de tornar-se freira.

O jornal disse que a decisão da princesa será a culminação de vários anos de meditação e não o resultado de seu infortunado idílio com o capitão Peter Townsend.

Acrescentou que uma pessoa ligada à família real disse ao jornal que "algo bastante sensacional" está para acontecer.

O "Daily News" disse que o duque de Norfolk, dirigente católico laico da Grã-Bretanha, discutiu o "problema espiritual" da princesa com o Papa Pio XII durante uma audiência que o Pontífice lhe concedeu na semana passada, e que desde que regressou a Londres está em freqüente contato com Margaret. U.P.

**DESMENTIDO DO MINISTRO ANGLICANO**

LONDRES, 16. Um ministro da Igreja da Inglaterra, que é um dos conselheiros espirituais da princesa Margaret, declarou hoje que "não há fundamento algum" nos rumores de que a jovem pretende converter-se ao catolicismo.

"Se isto fôsse verdade, eu o saberia", disse o ministro, que pediu não fôsse citado o seu nome, para não atribuir muita importância aos rumores.

Amigos da princesa também desmentiram os boatos. U.P.

**RESERVA EM LONDRES**

LONDRES, 16. Os telegramas publicados no estrangeiro e segundo os quais a princesa Margaret se converteria ao catolicismo foram recebidos com ceticismo nesta capital, onde a princesa é conhecida pela sua devoção e estreitos vínculos que tem com a Igreja Anglicana; ainda nesta tarde a princesa toma chá com o deão de São Paulo, doutor Matthews, assistindo a um concêrto do côro da catedral. Mas as notícias dos jornais nova-iorquinos são reproduzidas em primeira página pelo órgão trabalhista "Daily Herald", sem qualquer comentário. O boato surgiu em conseqüência da viagem feita a Roma pelo conde marechal da Inglaterra, duque de Norfolk, que é uma das principais personalidades católicas da Inglaterra. O duque foi recebido pelo Papa em audiência privada e telegramas de Roma anunciavam que havia conversado a respeito da conversão de uma das personagens de mais elevada importância ao catolicismo. Já circularam repetidas vêzes rumores de que a princesa se converteria ao catolicismo. F.P.

**NOTICIAS ESPANHOLAS**

LONDRES, 16. Dois jornais de Madri, "Arriba" e "ABC" publicaram hoje longas informações de Roma no sentido de que a princesa Margaret, irmã da Rainha Elizabeth II, da Grã-Bretanha, se converteria ao catolicismo.

"Arriba" disse que o propósito da conversão de Margaret seria casar-se com o católico Rei Baudouin, da Bégica.

Um porta-voz do Palácio de Buckingham não quis comentar estas informações.

O duque de Norfolk, primeiro par do reino e chefe do movimento católico laico na Inglaterra, disse que estas informações eram uma "invencionice". Norfolk, que regressou domingo último a esta capital, foi recebido em audiência pelo Papa Pio XII na semana passada.

O correspondente de "Arriba" em Roma, Luis de la Barca, disse em seu despacho que a visita do duque ao Papa "foi motivada pela possível conversão de um proeminente personagem da côrte inglêsa" e que na base de todo o assunto havia um "projeto matrimonial".

Há três semanas, o jornal "Sunday Pictorial", desta capital, publicou um rumor sôbre a possível conversão ao catolicismo de um membro da família real, porém não citou nome algum.

Segunda-feira passada, o "Daily Mirror" informou que havia recebido notícias de Roma "sôbre a conversão sensacional ao catolicismo de uma proeminente personalidade britânica". U.P.

# Conferência Econômica Interamericana

## *Designadas as subcomissões organizadoras*

BUENOS AIRES, 16 — Foram designadas as subcomissões que terão a seu cargo a organização da Conferência Econômica Interamericana, convocada para setembro próximo, nesta capital.

As subcomissões, que se reunirão na sede da chancelaria, terão a seu cargo a organização técnica e administrativa da reunião. Funcionários do Departamento Econômico do Ministério do Exterior, entrementes, iniciaram os estudos sôbre a integração do programa da conferência, que será decidido depois de consultas com todos os govêrnos interessados. U.P.

# Abolição da pena de morte na Inglaterra

LONDRES, 16 — A Câmara dos Comuns aprovou a abolição da pena de morte na Grã-Bretanha.

A aprovação se produziu por 293 votos contra 261.

A votação foi efetuada sôbre uma emenda pela qual se pede ao govêrno que apresente imediatamente um projeto de lei de abolição da pena capital ou sua suspensão por um período de experiência.

Ao anunciar-se o resultado da votação os legisladores se levantaram e exteriorizaram seu júbilo. U.P.

**TOMARAM POSSE OS NOVOS MINISTROS ESPANHÓIS**

MADRI, 16 — Prestaram juramento, esta manhã, ante o chefe de Estado, os dois novos ministros designados ontem pelo general Franco para as pastas da Falange e da Educação Nacional.

José Luis Arrese e Jesus Rubio tomaram posse imediatamente de seus novos cargos, no seio do Gabinete. Assistirão amanhã ao Conselho de Ministros, que deve realizar-se, como de costume, no Palácio de El Pardo, sob a presidência do general Franco. F.P.

# Exposição do "premier" Guy Mollet na Assembléia Francesa

## *Expulso outro deputado poujadista – Declarações do ministro do Exterior*

*PARIS, 16* — Reuniu-se às 15 horas a Assembléia Nacional, ainda sob a impressão dos violentos incidentes de ontem.

Logo de saída, a atmosfera fêz-se tempestuosa, quando um deputado comunista, subiu à tribuna para evocar o conflito de que a Assembléia foi teatro, ontem, e ao atribuir a responsabilidade ao grupo poujadista.

Começaram a chover invectivas, entre a extrema direita e a extrema esquerda da Assembléia.

Concluindo sua intervenção, que foi muito breve, o orador comunista pediu que fôssem tomadas sanções severas contra os interruptores poujadistas.

Um deputado poujadista subiu então à tribuna. Como se afastasse do assunto, que era a discussão da ata da sessão movimentada da véspera, foi chamado à ordem pelo presidente da Assembléia, na ocasião em que evocava, incidentalmente, o exemplo do Partido Comunista húngaro. "Fale-nos da ata" pediu o presidente.

"Demissão, demissão!" gritam, como na véspera, alguns deputados poujadistas, dirigindo-se ao presidente. Este replica: "Lembro que a Assembléia espera do presidente do Conselho uma comunicação de grande importância. Peço-vos que acabeis vossa exposição (disse dirigindo-se ao deputado poujadista) ou então, que deixeis a tribuna". Registraram-se violentos protestos dos deputados poujadistas, enquanto grande parte da Assembléia aplaudia. Em conclusão, o orador poujadista aludiu ao que denominou de "atitude parcial" do presidente da Assembléia durante a sessão de ontem. "estamos decididos, disse êle, a responder à ilegalidade pela ilegalidade".

Ele deixou a tribuna seguido pelos clamores de grande parte do hemiciclo. Manifestou-se, então, um breve mas vivo incidente. Como um deputado comunista pedisse que "se esclarecesse inteiramente" o incidente da véspera durante o qual um indivíduo deu três tiros de pólvora sêca, nas galerias reservadas ao público, um de seus colegas comunistas levantou-se e comunicou que segundo as informações da polícia, o indivíduo em questão tinha em seu poder um cartão assinado pelo deputado poujadista Le Pen. Le Pen subiu à tribuna e após a essa afirmação um desmentido formal. Voltou à sua bancada aplaudido por seus camaradas enquanto os deputados da esquerda e da extrema esquerda protestavam violentamente.

Restabeleceu-se a calma: "Passemos ao trabalho sério" declara o presidente da Assembléia, depois da difícil aprovação da ata da sessão da véspera.

Passou a ocupar a tribuna, em seguida, Guy Mollet, presidente do Conselho: "Nossa viagem à Argélia, começou êle, e as medidas que all tomamos constituem a afirmação do inquebrantável designio francês de se manter presente na Argélia e de promover a evolução daquele país". Após evocar as circunstâncias dessa viagem, observou que para solver as dificuldades, "nada seria mais grave do que um clima de incompreensão ou desconfiança entre a metrópole e a Argélia". Afirmou que sua ida a Argel permitira dissipar mal-entendidos perigosos e lhe forneceu informações e dados psicológicos "insubstituíveis". Evocou ràpidamente as "violentas manifestações verificadas na metrópole argelina quando de sua chegada".

No plano econômico, revelou o desígnio do govêrno de distribuir mais equitativamente a possibilidade de rendimentos, entre europeus e muçulmanos e, principalmente, encontrar trabalho para o milhão de desempregados argelinos que nunca tiveram emprêgo e não têm a mínima esperança de encontrá-lo na estrutura atual da economia". Anunciou a seguir um gigantesco plano de industrialização que vai implicar num imenso esfôrço financeiro da metrópole. A ação do govêrno se fará sentir ainda nos investimentos agrícolas e num vasto plano de reformas agrárias. A população da Argélia, disse êle, está farta de promessas; ela verá agora realizações".

O presidente do Conselho abordou então o lado político da questão: "alguns europeus da Argélia, disse êle, foram cercados por uma reputação de colonialistas. Verdade é que, entre êles, há uma pequena minoria que defende encarniçadamente seus interêsses próprios e suas posições políticas. Esses homens fazem a política do pior e estão por trás das organizações extremistas e dos grupos de choque que se quiseram erguer contra o govêrno da República. Devo dizer, no entanto, que as conversações na Argélia deram-lhe a convicção de que a grande massa dos europeus não está disposta a seguir os extremistas. Também na coletividade muçulmana, declara Mollet, encontra-se uma minoria de extremistas. Os bandos rebeldes compreendem, ao mesmo tempo, criminosos de direito comum e fanáticos que recebem instruções do exterior.

"A política que acabo de apresentar-lhes, concluiu o presidente, é a mesma que lhes defini quando de minha investidura. Minha estada em Argel confirmou minha convicção quanto à adequação dêsses princípios e fortificou meu desejo de pô-la em execução".

O discurso de Guy Mollet foi sau-

(Continua na 10.ª pág.)

# Resenha Internacional

**CUBA** — O Govêrno decidiu não responder oficialmente à acusação formulada pela República Dominicana no sentido de que está intervindo nos assuntos internos dominicanos, enquanto não receber um relatório de sua embaixada em Ciudad Trujillo.

**EGITO** — "O Conselho da Liga Arabe deverá reunir-se em sessão extraordinária a pedido do Egito, concorde ou não o Iraque em submeter ao Conselho as acusações formuladas em Bagdad contra o Govêrno Egípcio".

**ESTADOS UNIDOS** — James Roosevelt, filho do falecido presidente, anunciou seu apoio a Adlai Stevenson para as próximas eleições. James Roosevelt apoiou o Senador Estes Kefauver na última Convenção Nacional do Partido Democrata.

**GOA** — Sete terroristas indianos dinamitaram um posto policial e aduaneiro português, abandonado há muito tempo, em Chandel, conforme anunciam as autoridades portuguêsas. O fato ocorreu segunda-feira. Há um mês foi feita uma tentativa para incendiar o mesmo posto.

**GRÃ-BRETANHA** — Anuncia-se no aeroporto desta capital que a Rainha Elizabeth e o Duque de Edimburgo regressarão a Londres depois de uma viagem de três semanas pelas Nigéria. A soberana deixou Lagos ontem e deve chegar hoje a Londres.

**ISRAEL** — Moshe Sharett, ... ro do Exterior, recebeu hoje o embaixador dos Estados Unidos, Edward Lawson. Círculos bem informados acreditam saber que a mesma se tenha relacionado principalmente com o projeto de repartição das águas do Jordão e com a eventualidade de uma nova viagem ao Oriente Médio de Eric Johnston, enviado especial de Einsenhower.

**ITALIA** — O general italiano Umberto Zamboni, herói da primeira Guerra Mundial, faleceu hoje em sua residência de Verona, aos oitenta anos.

**JAPAO** — "O Japão rejeitará as propostas da China Comunista tendo em vista a abertura de negociações a respeito da normalização das relações entre Pequim e Tóquio", declarou Shigemitsu, ministro do Exterior, no transcurso de reunião da Comissão de Assuntos Estrangeiros da Dieta.

**SÃO SALVADOR** — A desclassificação do Dr. Roberto Canessa, principal candidato da oposição para as eleições presidenciais de 4 de março, pelo Supremo Tribunal Eleitoral, deixou apenas três candidatos na Pugna. São êles o coronel José Maria Lemus, o coronel Rafael Carranza Amaya e o Dr. Enrique Tagana Menendez.

**UNIÃO INDIANA** — Chegou ontem a Nova Delhi o Xá e a imperatriz do Irã. Os soberanos foram recebidos pelo presidente da República, e pelo primeiro ministro.


Whisky ESCOCÊS
King George IV
SABOR INIGUALAVEL

ASMA
EUFIN
O remédio eficaz de fórmula alemã

ASSINATURAS
AVISAMOS QUE OS PREÇOS DAS ASSINATURAS DO "CORREIO DA MANHÃ" SÃO OS SEGUINTES:
ANUAL — CRS 300,00
SEMESTRAL — CRS 180,00

# Fabricaremos automóveis!

Quando o almirante Lúcio Meira, atual ministro da Viação e Obras Públicas presidia a Comissão encarregada de criar facilidades à nascente indústria automobilística brasileira, resolveram mostrar-lhe "a cascata". Convidaram-no a visitar grandes fábricas estrangeiras de automóveis, caminhões e jipes. Tentaram esmagá-lo ante a grandiosidade das fábricas. Apresentaram-lhe números astronômicos. Citaram-lhe dificuldades quase inconcebíveis. Compareceram industrias gigantescas com o pouco que na época, há uns quatro anos, existia no Brasil. Francamente, deveríamos convir que estavamos tentando o impossível. Ficassemos com o café e as exportações de matérias-primas. A indústria automobilística, indústria de cúpula, de alta tecnicidade, fatalmente ficaria onde estava.

Mas o presidente da comissão de automóveis, caminhões e jipes não se deixou deslumbrar com "a cascata". Se muito estava fazendo antes de viajar, muito mais passou a fazer depois e agora até melhor, porque conhecia mais a fundo o problema. Vira-o mais de perto. Percebera que uma indústria automobilística surgia com segurança quando começava com fábricas de peças que se tornassem cada vez maiores e mais diversificadas. Deu um balanço nas industrias básicas indispensáveis à indústria automobilística. Já existiam no Brasil.

O material automobilístico é constituído de 95% de ferro. Ora, temos excelente aço fabricado em diversas usinas, que aliás atravessam uma promissora fase de expansão, enquanto montam outras. Aços especiais nas devidas quantidades te-los-emos dentro de mais alguns meses. Ademais, ao lado da indústria gigantesca dos Estados Unidos há industrias muito menores e às vêzes até muito pequenas, mas altamente eficientes e lucrativas, servindo a contento, na França, Grã-Bretanha, Itália, Suécia e Japão, sem esquecer as existentes na União Soviética, Polônia, Tcheco-Eslováquia, e até mesmo na Índia, na Austrália, na União Sul Africana e no México. E ficou convicto: — o Brasil estava em condições de fabricar bons automóveis, caminhões e jipes. Venceriamos esta batalha como tinhamos vencido as batalhas da indústria siderúrgica, das máquinas de costura, de calcular, de lavar roupa, bem como as das motocicletas, bicicletas, motores elétricos, tornos, destilarias, tubos de aço sem costura e muitas outras. Venceriamos desde que houvesse um plano de trabalho que coordenasse, disciplinasse e amparasse o esfôrço de centenas de fábricas de peças para automóveis e similares existentes e das que se instalassem. Os industriais precisavam principalmente de segurança. Dessem-lhes segurança e financiassem a expansão das fábricas existentes e a instalação de outras e o Brasil teria uma indústria automobilística 100% brasileira dentro de alguns anos, uma indústria que seria mais um motivo de orgulho, uma prova de capacidade de realização e um passo largo no caminho da indispensável independência econômica.

Criou-se um plano e começou-se a trabalhar. De início, determinou-se que seriam obrigatòriamente brasileiras 20% das peças dos automóveis e similares. Embora a exigência ainda seja a mesma, estivemos parados cêrca de dois anos, atualmente as linhas de montagem usam 40% de peças brasileiras e são brasileiras 70% das peças encontradiças nas casas especializadas. A indústria embora desamparada, embora trabalhando num regime de insegurança, sempre ameaçada, foi muito mais longe do que lhe fôra determinado. Estariamos muito mais evoluidos, seriam quase totalmente brasileiros os automóveis, ônibus, caminhões e jipes que circulam no país se não tivesse havido um hiato na política industrial brasileira. Agora se faz mister recuperar o tempo perdido e dar automóveis ao Brasil até dezembro de 1958.

Atualmente, estamos em condições de fabricar quase tôdas as peças de automóvel. Não fabricamos normalmente, mas podemos fabricá-las se necessário, as peças de desgate lento — bloco de motor, virabrequins, eixos de válvulas, cabeçotes, rolamentos, eixos dianteiros, carcassas do diferencial, caixas de câmbio. Sucede porém, que pelo menos uma fábrica, instalada no Rio Grande do Sul, começou a fabricar rolamentos. Uma fábrica paulista iniciou a fabricação de caixas de câmbio. Outra já fabrica cabeçotes. A Mercedes-Benz iniciou a fabricação de cabeçotes e motores. Alguns industriais negociaram na Alemanha, uma fábrica de velas, completa. Virá imediatamente para o Brasil, teremos o mercado totalmente abastecido com o produto brasileiro, se os industriais se sentirem garantidos. Temem um "dumping". Há excesso de peças alhures.

A Mercedes-Benz está trabalhando dentro dos seguintes esquemas: — automóveis 60% brasileiros, agora, 100% brasileiros em dezembro de 1957.

A "Vespa", um tipo de motocicleta da Lambretta, está sendo fabricada em nosso país.

Em 1952, importamos peças no valor de US$ 50 milhões. Em 1954, importamos apenas US$ 9 milhões e houve muito mais peças à disposição dos interessados. O esfôrço dos industriais foi, portanto, muito benéfico ao Brasil. Libertamo-nos ràpidamente de uma grande sangria de divisas. Não se deve esquecer que em 1955 iniciamos a exportação sistemática de peças de automóvel e similares para diversos países sul-americanos, inclusive Argentina, Uruguai, Paraguai e Chile.

Como o govêrno está agora amparando firmemente a indústria automobilística, teremos automóveis brasileiros em 1958, ou em fins de 1957. Faz-se mister, porém, impedir por todos os meios o contrabando de peças, contrabando que se processa sob tôdas as formas possíveis e imaginárias. Mas os processos são conhecidos. Resta agir com energia. E há as importações ilícitas de automóveis montados.

**Pimentel Gomes**

PROPÕE O URUGUAI:

# CRIAÇÃO DE ÓRGÃO CONTINENTAL PARA INCREMENTAR O TURISMO

## Interessados os Estados Unidos em carrear para a América do Sul grandes correntes de turismo — Necessidade de se encarar os problemas turísticos não mais em têrmos nacionais, mas continentais

O presidente da Comissão Nacional de Turismo do Uruguai, sr. José A. Juri, reuniu-se com representantes brasileiros de numerosas organizações de turismo do Brasil, particulares e oficiais. Nessa reunião foram trocados pontos de vista sôbre assuntos relacionados com o desenvolvimento do turismo no Uruguai e no Brasil, bem como em todo o continente sul-americano.

Apresentado pelo encarregado de negócios da Embaixada do Uruguai, sr. Enrique Ruiz Larramendy, o sr. José Juri inicialmente ressaltou que trazia aos homens do turismo brasileiro mensagem do seu país, destinada a promover a união de esforços em tôrno de interêsses comuns, não só dos dois países como do continente, no que se refere ao turismo.

"Em todos os setores de turismo sul-americano (salientou) vem sendo sentida, de algum tempo até a presente data, a necessidade de se encarar os problemas do turismo não mais em têrmos nacionais, mas continentais. Daí a importância de serem articulados esforços para o fim de criar-se um organismo integrado pelos representantes de todos os países da América do Sul, destinado a cuidar, no plano continental, das questões que, em cada país do continente, preocupam as organizações locais. Os proveitos de uma ação coordenada serão, sem dúvida, recíprocos, tanto no que se refere à ampliação de atividades como no que diz respeito à eficiência das providências a serem postas em prática.

AUXÍLIO DOS ESTADOS UNIDOS

Acrescentou o sr. José Juri que, seja em relação à propaganda, seja para a elaboração de roteiros ou quanto às atrações a proporcionar, um trabalho conjunto oferece muito maiores possibilidades de êxito do que a ação dispersa e isolada de cada unidade nacional. Informou mais que oficialmente o Conselho Nacional de Turismo do Uruguai se mostra interessado nesse trabalho de colaboração, indicando-se como oportuna a promoção de um encontro entre homens de turismo da América do Sul para os entendimentos necessários. Essa — disse — era a missão que trazia ao nosso país.

Por sua vez o sr. Umberto Stramandinoli, falando em nome do Conselho de Turismo da Confederação Nacional do Comércio, órgão que aglutina as atividades turísticas nacionais, disse haver perfeita identidade de pontos de vista entre o órgão oficial do turismo uruguaio e do Brasil. Em verdade a necessidade de uma ação de âmbito continental, no que se refere ao turismo, estava se tornando premente. E o momento é dos mais oportunos. Sabe-se, por exemplo, que os Estados Unidos, por motivos diversos, demonstram interêsse em carrear para a América do Sul ponderáveis correntes de turismo, como contribuição dada aos países sul-americanos, espécie de auxílio indireto à economia dêsses países.

TURISMO CONTINENTAL

Esse turismo — aduziu o sr. Umberto Stramandinoli — deverá ser feito não para êste ou aquêle país da América do Sul, mas para os países do continente sul-americano. Também no que se refere ao turismo europeu, deve ser êle orientado no sentido do Continente e não de determinado país. As vantagens de uma ação conjunta são evidentes. Dêsse modo, parece-lhe indicado que no próximo Congresso Interamericano de Turismo, que terá lugar em Costa Rica, em abril próximo, deve ser lançada a idéia da criação de um órgão sul-americano de turismo.

## HOJE, A DECISÃO SÔBRE OS APARTAMENTOS DOS JORNALISTAS

O juiz da 4.ª Vara de Fazenda, dr. Euclides Félix de Souza, deverá hoje lavrar sentença no mandado de segurança que funcionários do IAPC pediram para lhes ser assegurado o direito de comprar apartamentos do edifício construído por aquela autarquia, no "Jardim de Allah". Como se sabe, tais apartamentos destinam-se a moradia de jornalistas já inscritos para sua aquisição.

# Posse do diretor do Serviço Nacional do Teatro

## Assunção, também, de outros dirigentes do M.E.C.

Realiza-se hoje, dia 17, às 14 horas, no gabinete do ministro da Educação e Cultura, a cerimônia de posse do novo diretor do Serviço Nacional de Teatro, jornalista Edmundo Moniz.

O novo dirigente do S. N. T. nasceu em Salvador, Bahia, em 1911. Bacharel em Direito pela Faculdade de Direito da extinta Universidade do Rio de Janeiro (1935); professor de História Geral da P. D. F. e assistente de Educação do M. E. C., com mais de dez anos de exercício no Serviço que agora dirigirá. E' autor de várias obras, entre as quais se salientam "Espírito das Épocas" e "Branca de Neve". Jornalista militante, Edmundo Moniz vem colaborando há vários anos no *Correio da Manhã*.

A transmissão do cargo se efetuará na sede do S. N. T., às 15 horas.

NOVO CONSULTOR JURIDICO

Será também empossado hoje, às 17 horas, no gabinete do ministro da Educação e Cultura, o novo consultor jurídico daquele Ministério, dr. Alvaro Alvares da Silva Campos, que substituirá o dr. Emundo Lins Neto.

OUTRAS POSSES

Tomaram posse ontem à tarde, no gabinete do Ministério da Educação e Cultura, os srs. Celso Cunha e Celso Brant, respectivamente nos cargos de diretor da Biblioteca Nacional e do Serviço de Radiodifusão Educativa.

Logo depois da cerimônia de posse, dirigiram-se para a sede dos seus respectivos serviços, onde teve lugar a transmissão de cargo.

# CARTAS À REDAÇÃO

## Fraude no Ipase

A propósito da notícia que publicamos em nossa edição de domingo último, 12 do corrente, com o título acima, recebemos do escritor Saldanha Coelho uma carta de esclarecimentos e cujos tópicos alusivos à nota são os seguintes:

Sr. Redator:

Não foi "por coincidência" que, sendo o redator-chefe do Serviço de Publicidade do IPASE, obtive o primeiro lugar na prova eliminatória do concurso de Técnico de Divulgação. Este privilégio, devo-o, certamente, às noites em que fiquei estudando nos livros mencionados na bibliografia distribuída a todos os candidatos pela administração do IPASE. Foi nos livros, e não na fraude, que adquiri os conhecimentos suficientes para fazer uma prova que merecesse a honrosa nota a mim atribuída pela Comissão Examinadora. E estou tão convicto de que estudei o bastante para classificar-me com distinção no concurso, que não me furtaria a ser reexaminado com cada um dos candidatos reprovados, por qualquer outra banca que tenha o saber e a dignidade desta a que estou me submetendo.

Diz também a notícia que "só sobraram interinos", após os resultados da primeira prova. Esta é outra informação mentirosa. Não ocupo interinamente nenhum cargo, e em tôda a minha carreira funcional de quartorze anos sempre fui funcionário efetivo, porque sempre me submeti a concursos públicos, desde abril de 1942, quando me classifiquei em 7.º lugar no concurso para Mensageiro do IPASE. Sou redator hoje no IPASE como poderia ser Capataz no SAPS, onde obtive o 2.º lugar também num concurso público.

Para êsses informantes de má fé, meu caro Antônio Callado, a lógica seria que sendo eu redator do IPASE óbviamente deveria ser reprovado, pois em caso contrário haveria "fraude". Mas esta lógica é bem típica de candidato reprovado por incapacidade.

De qualquer modo, entretanto, não é demais acentuar que dois dos candidatos desclassificados neste concurso são companheiros meus no Serviço de Publicidade do IPASE. Um dêles é redator efetivo, como eu, e o outro é Técnico de Divulgação INTERINO (!!). No entanto, nenhum dêstes dois companheiros, nem mesmo o interino que perderá seu cargo, teve a mais leve dúvida quanto à honestidade em que está sendo realizado o concurso. Mas isto porque certamente receberam a reprovação conscientes do alto nível das provas e da circunstância de não se terem preparado para realizá-las".

## O pequeno Ministério

Do presidente da Confederação Nacional dos Trabalhadores no Comércio, a propósito do tópico com o título supra, recebemos a carta que a seguir transcrevemos:

"Sr. Redator:

Carrada de razões tem V. S., ao esposar um programa que tem sido uma das bandeiras de luta desta Confederação, luta de longa data, empenhada na moralização da administração dos Institutos de Previdência, habitualmente entregues a políticos desprovidos dos mais rudimentares conhecimentos de questões previdenciárias, vale dizer atuariais que dêsses Institutos se tem criminosamente servido para contentar seus eleitores, em detrimento dos legítimos direitos dos trabalhadores.

A bem pouco tempo, esposou esta Confederação, uma exposição de motivos, apresentada pelos Conselhos Fiscais, ao então Ministro professor Nelson Omegna, no sentido de ser modificado o regulamento dos Conselhos Fiscais dos Institutos, para que lhes seja permitido exercer rigorosa fiscalização nos atos dos presidentes autocratas dos mesmos.

Embora também endossado pelo professor Omegna, êsse anteprojeto de novo regulamento, que viria pôr cobro aos desmandos presidenciais, foi entregue ao então presidente da República, sr. Nereu Ramos e ainda não saiu das gavetas do presidente da República.

Tendo em conta, todavia, as repetidas afirmações de S. Exa., sr. Presidente da República, recentemente traduzidas em vigorosa circular assinada pelo chefe de seu gabinete, temos fundadas esperanças em que afinal os Institutos se verão jungidos a uma administração extritamente técnica e rigorosamente honesta.

Com êste sentido, pretende esta Confederação reclamar a colaboração de cêrca de 400 sindicatos seus filiados para que se transformem fiscais rigorosos da aplicação dos fundos previdenciários. (a) *Fausto Rivero Cardoso.*

## EM PREPARAÇÃO O CENSO DAS AMÉRICAS

Para examinar a situação atual do Programa do Censo das Américas, a realizar-se em 1960, abrangendo os países membros da Organização dos Estados Americanos e Canadá, reuniu-se, na União Pan-Americana o Sub-Comitê de Censos do Instituto Interamericano de Estatística, em sessão encerrada no dia 10 do corrente mês.

O Subcomitê que se constituí de representantes do Brasil, Venezuela, Panamá, Estados Unidos e Canadá, formulou respostas às consultas, procedentes de vários países, com relação ao censo de população e preparou um relatório analítico que será fornecido às Nações Unidas. Alguns observadores da Organização Mundial assistiram também à reunião.

As deliberações foram tomadas sob a presidência do sr. Calvert L. Diedrick, coordenador de Estatísticas Internacionais da Repartição dos Censos, dos Estados Unidos.

# ORIGINALIDADE DO ÚLTIMO SITIO

*O estado de sítio que se extinguiu com o último carnaval foi, incontestàvelmente, um dos mais originais que a nossa República tem tido. Não alcancei os primeiros, aquêles brabos, do tempo de Floriano, por exemplo, quando o verbo de Ruy foi impotente para evitar uma série de medidas atrabiliárias que o Marechal de Ferro friamente executou, inclusive contra seus próprios companheiros de farda, deportando-os para regiões longínquas do território nacional.*

*Ruy tinha feito a Constituição e procurava interpretá-la com a maior clareza na parte relativa às liberdades públicas, dando o sentido exato ao instituto do "habeas-corpus", tudo em defesa de brasileiros ilustres presos pelo simples fato de se oporem à ditadura do taciturno e enigmático alagoano a quem os fados reservaram tão importante papel no regime, a respeito do qual até às vésperas, por assim dizer, da sua proclamação não se sabia bem qual o seu ponto de vista.*

*Outros sítios vieram depois. Lembro-me bem dos dois últimos, antes de 1930. O de Epitácio, bastante forte, notadamente para com a imprensa. O mais terrível porém, foi o de Bernardes, que durou todo o seu quatriênio, entrando pelo govêrno do seu sucessor a dentro.*

*Os atos então praticados certamente ainda estão na memória de muita gente. Êste jornal, além de ter sido fechado durante nove meses, sofreu outras violências, havendo um momento em que estavam encarcerados doze dos seus redatores. Até eu, num sábado de festa na Avenida, quando despreocupadamente palestrava com alguns amigos, fui convidado a visitar o então "major metralha", 4.º Delegado Auxiliar. Não fôra a circunstância de estar na roda o saudoso coronel Meira Lima, certamente teria ido mofar, como os outros, por aí além, talvez na Clevelândia, se Deus não me protegesse.*

*Os sítios, antigamente, eram assim. O govêrno solicitava a medida ao Congresso. Concedida, como sempre, ficava senhor da situação, sem prazo determinado. O escuro descia sôbre a nação e ai de quem fôsse adversário!*

*O que anteontem se extinguiu, verdade seja dita, nem de longe lembrou aquêles outros de que falei. E teve, sôbre todos os demais, esta originalidade: foi contra o presidente da República.*

*Os anteriores eram executados pelo presidente contra quem o queria depor ou fazer baderna, pegando as sobras os desafetos das autoridades; mas êsse de agora foi executado contra o presidente, que assim ou assado era o doutor Café.*

*Se alguém sofreu privação do direito de ir e vir, deve ter sido por pouco tempo, ao passo que o presidente da República ficou impedido permanentemente até o fim do mandato.*

*Verifica-se, dêsse modo, que temos evoluído bastante no particular.*

*Quando mais não seja, só isso garante o ingresso de Café na História.*

**All Right**

## OITOCENTOS ESTAFETAS distribuirão jornais e órgãos oficiais

Para atender a um dispositivo legal, que determina a criação de uma serie funcional de estafetas distribuidores de jornais e órgãos oficiais, o Presidente Juscelino Kubiteschek de Oliveira enviou mensagem ao Congresso, acompanhada de projeto de lei, solicitando a abertura de um crédito especial de vinte e três milhões e quarenta mil cruzeiros, para ocorrer às despesas com a admissão dêsses estafetas, em número de 400 para o Distrito Federal e outros tantos para a Capital paulista. Nos têrmos da mensagem presidencial, os contratados para êsse serviço perceberão o salário mínimo vigente, isto é 2.400 cruzeiros mensais.

## RECURSO DO PROMOTOR CONTRA O BARÃO STUKART

O promotor Maurílio Bruno, não se conformando com o despacho do Juiz Pinto Falcão, da 24.ª Vara Criminal, que isentou de culpa o Barão Max Stukart, apontado como responsável indireto pelo incêndio ocorrido no Hotel Vogue, interpôs ontem recurso estrito para o Tribunal de Justiça.

# ESCOAMENTO DAS SAFRAS DE TRIGO E CEREAIS DO SUL DO PAÍS

## Problemas debatidos na Confederação Rural Brasileira

Sob a presidência do Dr. Rubens Farrula, vice-presidente da C.R.B. e presidente do Serviço Social Rural, primeiramente, e depois pelo Sr. Iris Meinberg, reuniu-se, ontem, a diretoria da Confederação Rural Brasileira.

Lida e aprovada a ata da sessão anterior, foi apreciado o expediente, após o que, passou-se às Comunicações e à Ordem do Dia.

*Prejuízos causados pela sêca*

Com a palavra o conselheiro Jerônimo Coimbra, que fez uma comunicação ao plenário sôbre as condições difíceis das lavouras, em diferentes áreas de São Paulo e Mato Grosso, decorrentes da prolongada sêca, que vem sacrificando a produção de forma decisiva.

Acentuou ainda a necessidade de serem tomadas providências pelo Poder Público, no sentido de amparar os ruralistas e suas lavouras, tremendamente sacrificadas. Decidiu o plenário da CRB dirigir-se a respeito à Secretaria de Agricultura de São Paulo.

*Seringais em São Paulo*

A propósito da plantação de seringais na orla marítima de São Paulo, falou o sr. Dolor de Andrada, assinalando a necessidade da C.R.B. examinar a questão, tendo em vista as áreas de produção da borracha do vale amazônico.

*Transporte no norte do Paraná*

A seguir, o sr. Benjamin Cahello, membro do conselho técnico da C.R.B. leu dois pareceres do maior interêsse, versando, respectivamente, os problemas do transporte no norte do Paraná e do escoamento das safras de trigo nacional. Ambos os estudos foram longamente debatidos pelo plenário, que acertou medidas no sentido de defender os interêsses da produção nacional.

Ainda foram tratados na reunião de ontem, assuntos relativos a armazens e silos e às propostas de capitalistas japoneses ao Brasil. Finalmente, foram discutidos os problemas concernentes à IV Conferência Rural Brasileira, a realizar-se em Fortaleza, de 19 a 26 do corrente.

## II CONGRESSO PRÓ-AUTONOMIA E REIVINDICAÇÕES DO POVO CARIOCA

### Reune-se hoje a Comissão de Educação e Cultura

Sob a presidência do prof. Nelson Costa reúne-se hoje, às 16 horas, na sala 913 do anexo da Câmara Municipal, a Comissão de Educação e Cultura do II Congresso Pro-Autonomia e Reivindicações do Povo Carioca, a realizar-se de 16 a 18 de março próximo, nesta capital.

O temário para o referido Congresso encontra-se à disposição dos interessados, na sala 510 do referido edifício, das 14 às 18 horas, devendo a remessa de teses e outros trabalhos ser feita para o referido endereço, até o dia 10 do mês próximo.

## O ÔNUS DO IMPÔSTO recairá sôbre o vendedor do imóvel

Consulta o tabelião de um Ofício de Notas quanto à isenção de sêlo numa escritura lavrada em seu cartório. Trata-se de um contrato de promessa de compra e venda, celebrada entre o proprietário do imóvel e um estabelecimento de ensino sob inspeção federal — a Congregação das Religiosas Concepcionistas do Ensino.

A respeito, declara a Recebedoria do Distrito Federal que não há negar a isenção de que goza a promitente compradora, em face do que dispõe o decreto-lei n.º 8.029, de 2-10-45.

A alegação de que o ônus dos impostos cabe à parte que goza de isenção e que, por isso, estaria isenta a escritura, não colhe efeito — diz a Recebedoria — por isso que, segundo esclareceu o 1.º Conselho de Contribuintes, no Acórdão n.º 34.508, de 22 de janeiro de 1952 (D. Of. de 20-3-52) a regra do art. 1.129 do Código Civil não prevalece quanto ao impôsto do sêlo, pois a lei fiscal aponta como responsável pelo tributo os signatários do papel e que, se um dêles gozar de isenção, o ônus do impôsto recairá sôbre os demais, vale dizer, no caso em questão ao vendedor do imóvel.

Assim, a escritura da consulta está sujeita ao sêlo, nos têrmos do art. 94, da Tabela da Consolidação das Leis do Impôsto do Sêlo.

## VEM AO BRASIL representantes dos industriais de café norte-americanos

NOVA YORK, 16 — O sr. John M. Kiernan, presidente da Associação Nacional do Café, bem como vários representantes das indústrias americanas, partirão dos Estados Unidos, sábado, 18 do corrente, com destino ao Brasil.

Durante essa viagem, a delegação visitará o presidente do Brasil, sr. Juscelino Kubitschek e os diretores dos vários serviços do café. O sr. Kiernan, que é presidente da associação que reune 95% da indústria café nos Estados Unidos, declarou que "a indústria do café é por tradição hostil aos preços elevados e sempre se esforçou por fornecer aos consumidores americanos bom café a preços os mais baixos possíveis".

Segundo o sr. Mc Kiernan, a despeito do amplos abastecimentos mundiais, existe uma penúria de café de alguns tipos, procurados pelo consumidor americano. "Embora essa situação acarrete uma alta temporária, não existe penúria generalizada de café", acrescentou.

O sr. Mc Kiernan e o seu grupo visitarão o Estado de São Paulo — o maior produtor de café no mundo. Em seguida, irão ao Rio de Janeiro, onde terão entrevista com o presidente Kubitschek. AFP.

# SERÃO DINAMIZADOS os trabalhos da Biblioteca Nacional

## Preservação do valioso acêrvo de obras raras e atualização dos periódicos: ponto inicial do programa do novo diretor — Logo após a posse, fala à imprensa o prof. Celso Cunha

Logo após sua posse no gabinete do ministro da Educação efetuada ontem, o prof. Celso Cunha, novo diretor da Biblioteca Nacional, falou a imprensa dando uma rápida síntese do seu programa de trabalho no maior instituto biblioteconômico do país.

Dois pontos capitais serão atacados imediatamente: a atualização das coleções de periódicos e a intensificação do programa de preservação das obras raras que a instituição possui em grande número.

Auxílio ao Pesquisador

No setor de periódicos, o prof. Celso Cunha é de opinião que a Biblioteca deverá atualizar o mais breve possível tôdas as suas coleções de revistas, além de iniciar outras. O pesquisador, ou seja, todo aquêle que estuda profundamente um assunto carece, em geral, de meios para obter o material necessário para seu trabalho. Cabe à Biblioteca, através de seus periódicos e vistas, principalmente, os de caráter cultural e científico, sempre dia, facilitar as tarefas de quem a procurarem. Deverá a Biblioteca exercer a função de um autêntico Centro de Pesquisas.

*Obras Raras: Todo o Cuidado*

E sabido que a Biblioteca Nacional possui um dos maiores acêrvos de obras antigas e raras do continente. Nêsse campo o novo diretor estudará um plano visando obviar os cuidados de que elas carecem através do aumento das dotações que possibilitem o maior número de restaurações. O total de incunábulos sobe a 180, enquanto os livros de humanistas portuguêses nossos três primeiros séculos de colonização é bem grande. Êstes acêrvos estão a exigir um esfôrço no sentido de serem mantidos cômodos contra a ação do tempo ou de outros elementos.

Um Plano Será Elaborado

Informou ainda o prof. Celso Cunha que pretende, dentro do menor prazo possível, elaborar um plano de medidas mais urgentes e apresentá-lo ao titular da Educação a fim de que as providências cabíveis possam ser postas em execução, beneficiando-se assim os milhares de leitores da Biblioteca Nacional.

## COLÉGIO NOTARIAL DO ESTADO DO RIO

O Colégio Notarial do Estado do Rio de Janeiro, em assembléia geral ordinária do dia 31 de Janeiro último, elegeu sua nova Diretoria, a qual ficou assim constituída:

Presidente — Tab. João Themistocles da Silva, do 5º. Ofício de Petrópolis.

Vice-Presidente — Tab. José Inácio da Rocha Werneck, do 16º. Ofício de Niterói.

1º. Secretário — Tab. Murilo Augusto Esteves da Costa, do 1º Ofício de S. J. Meriti.

2º. Secretário — Tab. Rodolpho Guaresma de Oliveira, do 8º. Ofício de Nova Iguaçú.

Tesoureiro — Hermes Lovola, do 2º Ofício de Niterói.

AULAS DE PIANO
Aulas adiantadas de piano; Mme. Pétrus Verdié, da Escola Leschtizki. Fone: 27-8411.
8500?

# A acumulação de férias nas repartições da Fazenda

## Uma circular baixada pelo diretor do Serviço do Pessoal

O diretor do Serviço do Pessoal do Ministério da Fazenda, tendo em vista o resolvido pelo diretor-geral da Fazenda, declarou em Circular dirigida às repartições fazendárias, para seu conhecimento e devidos fins:

a) que, ocorrendo imperiosa necessidade de serviço, podem ser acumuladas férias, pelo máximo de dois anos;

b) que sòmente podem ser acumuladas férias do exercício que estiver em curso com as do seguinte. Por exemplo: 1956 e 1957;

c) que, no exercício seguinte, (no caso figurado, o de 1957) poderão ser gozadas as férias relativas a êsse exercício e as referentes ao exercício anterior (1956), na forma que se segue:

1.º) em dois períodos consecutivos, num total de 60 dias;

2.º) em dois períodos interpolados, cada um de 30 dias, devendo ser gozadas, em primeiro lugar, as férias referentes ao exercício anterior (1956);

d) que, se não fôr possível, por necessidade do serviço, gozar no exercício seguinte (1957), os dois os dois períodos de férias, mas apenas um dêles, deverão ser gozadas então as férias relativas ao exercício anterior (1956), ficando acumuladas as do exercício seguinte (1957) para o exercício futuro imediato (1958);

e) que, não sendo gozadas no exercício seguinte (1957), as férias relativas ao anterior (1956), perderá o servidor o direito ao gôzo dessas férias;

f) que a acumulação de férias depende de autorização, mediante ato expresso, do chefe da repartição.

## PRIMEIRA TESE PARA O CONGRESSO DE GEOGRAFIA

Além dos resumos de tese já chegados, a Comissão Organizadora do XVIII Congresso Internacional de Geografia acaba de receber a primeira tese completa. Trata-se do trabalho do professor Roger Facon intitulado "Formations siderolithiques sur la bordure occidentale et méridionale du Massif Central français".

## EXAMES MÉDICOS DOS SERVIDORES do Tribunal Superior do Trabalho no Ministério da Justiça

O Ministro da Justiça, atendendo solicitação do presidente do Tribunal Superior do Trabalho, determinou ao Departamento Administrativo que, na Secção de Assistência Social, fôssem efetuados os exames médicos dos servidores daquele Tribunal, os quais desde a Lei n.º 409, de 1948, ficaram desincorporados do Ministério do Trabalho e, conseqüentemente, sem assistência médica, em virtude de não dispor aquêle órgão do Poder Judiciário de serviço específico próprio.

# Novos preços de ingressos nos cinemas

## Filmes comuns: Cr$ 12,00 — Cinemascope: Cr$ 14,00 — As taxas escolares

É a seguinte a portaria ontem aprovada pelo plenário da COFAP e relativa aos novos preços de ingressos nos cinemas:

"Art. 1º. — Estabelecer, para vigorar no Distrito Federal, os seguintes preços máximos permissíveis (inclusive taxas, impostos, selos, etc...) para ingressos de cinema, nas seguintes condições:

a) — Cinemas que exibirem filmes planos, em prêto e branco ou colorido, de qualquer procedência, mesmo quando exibidos em tela panorâmica: — 1ª. categoria — inteira, Cr$ 12,00; — meia, Cr$ 6,30; — 2ª. categoria — inteira Cr$ 10,00; — meia .. Cr$ 5,30; — 3ª categoria — inteira, Cr$ 7,00; — meia Cr$ 3,80.

b) — Cinemas que exibirem filmes pelo sistema "Cinemascope", "Vistavision", "Superscope" e outros que venham a ser considerados similares pelo plenário desta Comissão: — 1ª. categoria — inteira, Cr$ 14,00; — meia .. Cr$ 7,40; — 2ª. categoria — .. Cr$ 12,00 e Cr$ 6,30; — 3ª. categoria — Cr$ 10,00 e Cr$ 5,30.

Art. 2º. — Os cinemas que exibirem filmes nacionais, de longa metragem, poderão majorar seus preços, dentro de sua categoria, até os máximos permissíveis nos item b do art. 1º, desta Portaria.

Art. 3º. — Serão considerados de 1ª. categoria, para efeito de cobrança dos preços estabelecidos na presente Portaria os cinemas que satisfizerem os seguintes requisitos: a) — sala de espera luxuosamente decorada, com piso de mármore, parquet ou equivalente, ou atapetados, com poltronas ou cadeiras estofadas; b) — bebedouro com água gelada; c) — instalações sanitárias adequadas para homens e senhoras, tanto na platéia como no balcão; d) — sala de projeção luxuosamente decorada, com corredores e hall atapetados, piso de mármore, ou atapetado, ou de parquet e similares; e) — poltronas estofadas tanto no assento como no encôsto; f) — ar condicionado refrigerado, em permanente funcionamento, tanto na sala de espera como na de projeção; g) — empregados corretamente uniformizados quando no desempenho de suas funções, tiverem contato com o público.

Art. 4º. — Serão considerados de 2ª, categoria, para efeito de cobrança dos preços estabelecidos na presente portaria, os estabelecimentos que satisfizerem os seguintes requisitos: a) — sala de espera arejada, provida de bebedouros com água gelada; b) — instalações sanitárias adequadas, para homens e senhoras; c) — poltronas estofadas nos assentos, podendo os encôstos ser de madeira ou similar; d) — ar renovado em funcionamento permanente na sala de projeção; e) — empregados corretamente uniformizados quando, no desempenho de suas funções, tiverem contato com o público.

Art. 5º. — Os cinemas que não satisfizerem a qualquer dos requisitos estabelecidos nos artigos 3º. e 4º. desta portaria, serão considerados, respectivamente, de 2ª. ou de 3ª. categoria.

Art. 6º. — Caberá às COAP classificar os cinemas em seus respectivos Estados e Territórios, nas três categorias especificadas nesta Portaria, atendendo às peculiaridades locais, se fôr o caso, não podendo, porém, ultrapassar os preços máximos estabelecidos com a presente portaria, para cada uma das categorias.

Art. 7º. — Terão direito a adquirir meia entrada os menores de 12 anos e os estudantes.

A portaria acima revoga tôdas as disposições anteriores e entrará em vigor, quando publicada no "Diário Oficial".

O PAGAMENTO DAS TAXAS ESCOLARES

O gabinete do presidente da COFAP distribuiu ontem à imprensa a seguinte nota:

"Em sessão de 2 do corrente o conselho dêste órgão aprovou a portaria congelando em todo o território nacional as taxas escolares vigentes em 1955, com exclusão apenas dos estabelecimentos de ensino custeados pelos govêrnos federal, estaduais e municipais.

Estabelece também a portaria que a taxa de matrícula não poderá, sob pretêxto algum, ultrapassar de Cr$ 100,00 (cem cruzeiros) e que as quantias já cobradas para o presente ano letivo, se excederem das margens obrigatório, sob as penas da lei, vidas aos interessados sob a forma de descontos nas prestações subsequentes. O fornecimento de recibos, pelos educandários, é gatório, sob as penas da lei.

A fim de tornar efetivo o cumprimento dessas determinações, a presidência da COFAP está providenciando as medidas necessárias para cujo cumprimento espera também a colaboração dos interessados, os quais devem repelir qualquer exigência descabida dos estabelecimentos de ensino, prestigiando assim a portaria, ao mesmo tempo denunciando à COFAP as irregularidades de que tiverem conhecimento, através dos telefones: 42-0696 e 42-0775".

## NOVAS DESIGNAÇÕES DE AUXILIARES DE GABINETE DO MINISTRO DA FAZENDA

O ministro da Fazenda resolveu designar para a função de auxiliares do seu gabinete Mauro Julien da Cunha Vasconcelos, Otavio Junqueira de Alvarenga, José de Brito Sobrinho e Antonio Carlos Barcelos, êste para auxiliar técnico.

PREFIRAM OS GUARDA-CHUVAS COM ARMAÇÃO FERRINI
VERIFIQUE A MARCA NA VARETA

CALÇADO Pouto RIO DE JANEIRO
Máximo conforto garantia absoluta

O PRÍNCIPE E A "ESTRÊLA"...

Como em um romântico conto de fadas... a maravilhosa beleza, a suave personalidade de Grace Kelly, a famosa atriz, cativam o coração do príncipe de Mônaco... a história dêsses dois sêres privilegiados, cujo compromisso foi motivo de celebração em Monte Carlo. Leia a história dêste grande romance!

Muitos outros assuntos completam êste número: Qual a verdade sôbre os discos voadores?... Moda na Riviera... 14 páginas a côres sôbre o sudoeste dos EE.UU., pitoresca região onde a Espanha deixou sua marca.

Leia a revista gráfica de maior acolhida no mundo.

COMPRE SEU EXEMPLAR HOJE MESMO... ANTES QUE SE ESGOTE! APENAS 13,00 LIFE EN ESPAÑOL

DR. ILLYDIO SAUER
(ex-"associate" do prof. Harry Bacon, de Filadélfia)
INTESTINOS, RETO E ANUS
CIRURGIA DO APARELHO DIGESTIVO
Cons.: R. Martins Ferreira, 60 (entre Voluntários e S. Clemente)
Tels.: 46-8452 e 45-7556
3981

Dosagem de hormônios-Testes de THORN, alérgicos, resistência aos antibióticos e à insulina — Hematologia — Bacteriologia — Bioquímica — Tubagens — Vacinas — Metabolismo.
LABORATÓRIO DE ANALISES CLINICAS Dr. ALMEIDA CARDOSO
Largo de São Francisco, 26 (Edif. Patriarca, apartamento 1.311, das 8 às 18 horas — Telefone: 43-8039.
4811?

Para pronta entrega
BEBEDOUROS DE ÁGUA GELADA
E
VENTILADORES DE PEDESTAL
INFORMAÇÕES E VENDAS:
Rua Camerino, 79-81 — Telefones: 23-1761 e 43-4990 — Seção de Refrigeração
6381

# PELOTAS AINDA ISOLADA DO RESTO DO PAÍS

## Abertas apenas as comunicações aéreas — O govêrno gaúcho abre crédito de emergência — Regularização lenta da situação

PÔRTO ALEGRE, 16 — Continuam paralisadas as comunicações terrestres com Pelotas, em virtude da tromba dágua que assolou a cidade, o que ocasionou o rompimento de algumas represas. A única comunicação entre Pelotas e esta capital é feita pelo ar, tendo as companhias de aviação aumentado o número de voos para a zona flagelada, a fim de minorar a situação realmente aflitiva por que atravessa a população pelotense.

Enquanto isso, o govêrno vem tomando providências tendentes a desobstruir as estradas de rodagem onde cairam barreiras, bem como determinando a vacinação em massa para prevenir a ocorrência de epidemias. O govêrno do Estado já destinou uma verba de cinco milhões de cruzeiros para êsse trabalho. Por outro lado, foi iniciada uma grande campanha pela Cruz Vermelha, visando ao socorro às vítimas da catástrofe. A campanha vem merecendo os maiores aplausos não sòmente do povo pelotense mas de todo o Estado, sendo grande o número de aderentes. M.

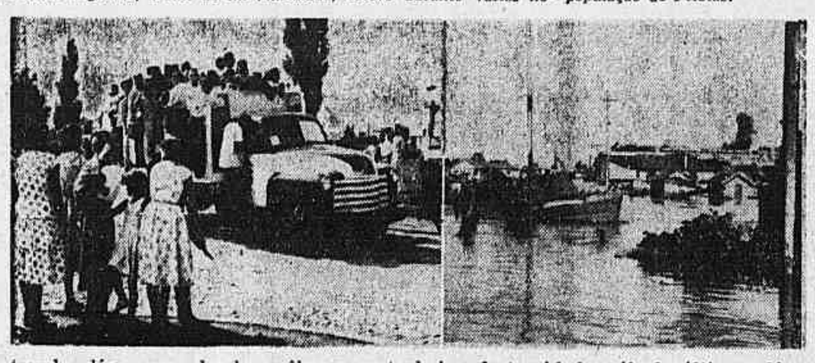

A tromba dágua que desabou sôbre a parte baixa desta cidade, sábado último, além de ter ocasionado prejuízos elevadíssimos, deixou mais de 300 famílias ao desabrigo, destruindo a ponte do Retiro, que se situa na principal rodovia que liga êste município à capital. Nas fotos notam-se, sucessivamente, a chegada dos primeiros caminhões que foram em socorro dos flagelados e a zona baixa da cidade completamente alagada. (Fotos Meridional)

### 17 MORTOS

PELOTAS, 16 — A situação criada pela enchente, cujos efeitos causaram enormes prejuízos à população desta cidade, além de ter produzido a morte de 17 pessoas, está, ainda anormal. As águas dos arroios de Santa Bárbara e de Pelotas, todavia, encontram-se quase no seu nível normal, possibilitando assim aos flagelados o retôrno às suas residências.

Segundo informações colhidas junto à Delegacia de Polícia desta cidade, nenhuma comunicação foi recebida a respeito de novas mortes, acreditando as autoridades que o número de pessoas desaparecidas não ultrapassará às 17 já identificadas.

Pouco a pouco a vida do município retorna ao seu ritmo normal. Ontem à noite, por exemplo, parte desta cidade foi iluminada com energia fornecida pela Usina do Frigorífico Anglo localizado na zona do porto. Por outro lado, estão sendo empregados todos os meios, no sentido de que outros pontos sejam iluminados até que fique completamente restabelecida a vida desta cidade. Entretanto, a usina da Light continua paralisada, em virtude dos danos causados pelas águas durante a enchente, ocasião em que, o prédio onde se encontra instalada, estêve durante várias horas com dois metros de água, o que determinou uma série de desarranjos na sua maquinaria. Apesar disso, acredita-se que, provàvelmente, no sábado ou domingo próximos, a direção da emprêsa reiniciará o fornecimento normal de fôrça e luz.

Até o momento é impossível calcular-se os prejuízos materiais causados pelas cheias. Em palestra com diversas pessoas ligadas ao comércio e à indústria, fomo informados que possivelmente êsses prejuízos subirão à casa dos vinte milhões de cruzeiros. O fenômeno não atingiu, apenas esta cidade, acentuando-se mais os seus efeitos na zona rural, especialmente nas regiões onde maior é o cultivo do arroz. Asp.

### CRÉDITO ESPECIAL

A fim de que se possa ter uma idéia verdadeira dos estragos causados pela inundação, o prefeito local acaba de determinar um levantamento completo das áreas atingidas. Podemos adiantar, entretanto, que os danos causados são verdadeiramente impressionantes, bastando dizer-se que mais de quatro mil prédios foram invadidos pelas águas, alguns dos quais ficaram totalmente submersos, bastando isto para que se tenha uma vaga idéia dos prejuízos sofridos pela população de Pelotas.

O governador do Estado, sr. Ildo Meneghetti, solicitou ao Tribunal de Contas a imediata aprovação do crédito, a fim de empregá-lo em obras de reparação do serviço público municipal. Disse, ainda, que o sr. Perachi Barcelos (respondendo também pela Secretaria da Fazenda), já tomou providências para o envio imediato daquela importância.

Perguntado sôbre o total de prejuízos causados pela enchente, além da perda de vidas, disse-nos o senhor Fetter:

— "Já determinei o levantamento dos prejuízos causados. Sòmente depois de concluído êsse trabalho é que me manifestarei."

Nossa estimativa anterior foi hoje confirmada por alguns comerciantes e industriais de Pelotas, que admitem francamente que os prejuízos causados pela catástrofe sobem aproximadamente a 50 milhões de cruzeiros.

O prefeito de Pelotas revelou-nos, em seguida, que as águas do arroio Santa Bárbara e do rio Pelotas já voltaram ao seu nível normal. Afirmou, também, que as autoridades trabalham ativamente para o pronto restabelecimento do tráfego rodoviário e ferroviário.

Atualmente, o único transporte para qualquer pessoa sair de Pelotas ou do Rio Grande é por via aérea. E até por êsse meio de locomoção é preciso aguardar-se dias, por uma vaga em aviões que deixam diàriamente esta cidade.

Confirmando, também, nossas informações anteriores, o prefeito Fetter disse que as máquinas do frigorífico Anglo iluminaram parte do centro da cidade, notadamente onde estão situados os hospitais de Pronto Socorro e outros estabelecimentos públicos.

Continuam, igualmente, os trabalhos de ajuda aos flagelados e a vacinação da população, que está sendo feita com intensidade.

Na noite de ontem, durante cêrca de três minutos, caiu sôbre Rio Grande, Vila Siqueira e Praia Balneária, uma chuva de granizo. As pedras tinham pouco mais de dois centímetros cada uma, mas suficientes para provocar o pânico na população, cujos pensamentos se voltaram para o fenômeno ocorrido em agôsto de 1955, quando chuva idêntica causou prejuízos consideráveis. Desta feita, porém, a chuva de granizo danificou sòmente parte das plantações atingidas, não havendo prejuízos a se registrar nas cidades, nem tampouco vítimas a lamentar.

O tempo ainda aparentemente firme, continua a alarmar as populações de todo o Estado, pois temem tempestades danosas.

### FATO INÉDITO

Nunca o Rio Grande do Sul, dizem, atravessou fase idêntica, pois o verão foi pràticamente de chuvas e de frio, e, hoje, sopra um minuano que obriga o povo a andar agasalhado.

### VÍTIMAS IDENTIFICADAS

PÔRTO ALEGRE, 16. Três vítimas da catástrofe que abalou êste Estado acabam de ser identificadas. São as seguintes: Anísio Bastos da Silva, branco, de 28 anos de idade; Acelino S. Ribeiro, de 34 anos, e Josino Mota, de 13 anos. — M.

### SOLIDARIEDADE DE SÃO PAULO

SÃO PAULO, 16. O governador do Estado encaminhou ao prefeito de Pelotas o seguinte telegrama:

"Acabo de telegrafar ao governador Meneghetti pondo à disposição dessa Prefeitura, por via aérea, o que reitero ao ilustre prefeito, todo o auxílio material possível. O povo paulista acompanha emocionado a tragédia que alcança a nobre e culta Pelotas e ajudará V. Exa. por todos os meios julgados necessários." — M.

## CONTRABANDO A BORDO DE PETROLEIRO NACIONAL

### Abertura de inquérito determinada pelo presidente da Petrobrás

Recebemos da Petrobrás a seguinte nota:

"O comandante Saldanha da Gama, superintendente da Frota Nacional de Petroleiros, a propósito do telegrama procedente de Estocolmo e divulgado pela imprensa referente a contrabando de cigarros e bebidas apreendido a bordo do petroleiro — "Presidente Dutra" comunicou ao coronel Janary Nunes, presidente da Petrobrás, que determinou a abertura de inquérito para apuração do fato e desembarque dos culpados.

Comunicou, outrossim, que recebera um rádio do comandante daquele navio informando que um dos responsáveis pelo fato já havia confessado a sua culpa, parecendo haver outros implicados".

## RECEBIDA A QUEIXA-CRIME DA U.B.C. CONTRA O OLÍMPICO CLUBE

O Juiz Bandeira Steele julgou ontem inconsequente o parecer do Promotor Santos Neto, que opinara pela improcedência da queixa-crime apresentada pela União Brasileira de Compositores contra o Olímpico Clube, de quem quer ela perceber quantias referentes a direitos autorais de músicas executadas no salão de danças da agremiação. Recebendo a queixa, mandou o juiz notificar o querelado, isto é, o Presidente do Clube, sr. Oscélio Moura Maia, para o interrogatório.

Segundo apuramos, o advogado do Olímpico Clube, Waldemar de Figueiredo, impetrará habeas-corpus, por julgar a decisão injusta e ilegal.

## CONSTITUI MATÉRIA DE ALTA SIGNIFICAÇÃO PARA O MINISTÉRIO DA FAZENDA

### o assunto relativo à tributação de modo geral

Em despacho proferido num processo, declara o diretor-geral da Fazenda que o assunto relativo à tributação de modo geral constitui matéria de alta significação para o Ministério da Fazenda, que, por isso mesmo, conta na sua organização, com órgãos especializados sôbre a matéria.

Compete, portanto, — acrescenta o despacho — a êsses órgãos julgar da conveniência e oportunidade da ida de servidores ao estrangeiro, devidamente credenciados, em missão de estudo comparativo de rendimentos de tributos entre o Brasil e os demais países que formam a comunidade internacional.

DIVÓRCIO
Do Estrangeiro e novo casamento no Exterior, Rapidez e eficiência. Informações grátis. Av. Rio Branco n. 277, 7.º - s/ 703 — Fone: 42-1151. 96945

WALTER AQUINO
Advogado
Causas comerciais exclusivamente
Avenida Rio Branco, 116, 8.º
Telefone: 52-6040
38347

Seguros contra fogo
CIA. DE SEGUROS
Argos Fluminense
FUNDADA EM 1845
MEIA DESA 3 (EDIFÍCIO PRÓPRIO)
RIO DE JANEIRO

REMÉDIO BRONQUITE E SUAS MANIFESTAÇÕES NA CRISE AGUDA
PO INDIANO
NOS CASOS CRONICOS:
PÍLULAS INDIANAS
Editora: CAIXA POSTAL 845 Rio

Férias - Weekends
no
HOTEL FLORILDA
ITAIPAVA
Estrada União e Indústria
Km. 74½
Direção Austro-Suiça
Telefone: Pedro do Rio 18
Tem piscina própria
62229

# A posse ontem do novo presidente do Banco do Brasil

## É necessário — declara o sr. Paes de Almeida — que os homens de responsabilidade nas atividades públicas e nas iniciativas privadas não percam a fé nas possibilidades da nação

Tomou posse, ontem, do cargo de presidente do Banco do Brasil, o sr. Sebastião Paes de Almeida, que já exerceu a presidência do Banco do Estado de São Paulo e a Secretaria de Fazenda do mesmo Estado no govêrno do sr. Lucas Garcez.

Realizou-se o ato no gabinete do ministro da Fazenda, perante o titular da pasta e presentes numerosas personalidades de relêvo nos meios políticos, administrativos, econômicos e financeiros do país.

Lido e assinado o têrmo de posse, o sr. José Maria Alkimin pronunciou breves palavras, augurando pleno êxito à gestão do novo presidente do Banco, o qual respondeu, agradecendo à saudação do ministro da Fazenda.

### TRANSMISSÃO DO CARGO

Ao assumir a presidência do Banco do Brasil, às 16 horas, no salão nobre da sede daquele instituto de crédito, o sr. Paes de Almeida afirmou que "govêrno e homens da produção me auxiliarão, sem dúvida, no firme propósito de dar ao Banco do Brasil a sua exata distinção de órgão propulsor da economia nacional, no rigor da expressão vocabular e das necessidades brasileiras.

Como bem acentuou, em seu recente discurso de posse — disse —, o sr. ministro Alkimin, as nossas crises cambial, monetária e de abastecimento se agravam por interpenetração e exigem por isso, como concluiu s. excia., uma política econômica e financeira coordenando soluções para tôdas elas."

Acentuou, em seguida, que esta política econômico-financeira foi delineada pelo presidente Juscelino Kubitschek no "Plano Nacional de Desenvolvimento" e sumàriamente apresentada na primeira reunião ministerial, em 1.º de fevereiro. "Sua execução, estou convencido, trará ao país seguros benefícios.

No círculo das atividades do Banco do Brasil e nas funções de seu presidente, no Conselho de Desenvolvimento Econômico — sublinhou — terá o govêrno da República meu decidido esfôrço de bem servir ao Brasil, contando para isso, como estou certo de poder contar, com a alta eficiência do brilhante corpo de funcionários dêste estabelecimento.

Estou, também, persuadido — disse — de que presidente e diretores de Carteiras estarão aqui irmanados em patriótica unidade de ação, que virá robustecer a eficácia do desempenho do Banco do Brasil nas realizações da economia e das finanças nacionais.

Sei, ainda, para confôrto de quem com sacrifício próprio serve à coletividade, que os mais esclarecidos homens públicos, os mais destacados dirigentes da livre emprêsa e os bem avisados orientadores das classes trabalhadoras compreendem não ser mais adiável o supremo esfôrço de luta contra o pauperismo em que se debate a Nação e em que se agrava, dia a dia, o sofrimento do povo brasileiro.

A ação conjugada tornará exequível — afirmou — em espaço de tempo menor do que se poderia supor, o programa de saneamento, restauração e levantamento econômico-financeiro do Brasil.

É necessário que os homens de responsabilidade nas atividades públicas e nas iniciativas privadas — asseverou — não percam a fé nas possibilidades da nação, sem se afastarem, contudo, da dura realidade presente, que não mais permite contemporizações em aventuras, especulações ou imprudências de ordem econômica. É que assim se conjuguem no propósito de realizar, fugindo à displicência com que se vem dissipando o que de vitalidade ainda existe no organismo nacional.

Que as iniciativas privadas e o pode público se armem de confiança recíproca, para que onde estejam presentes o propósito honesto, a viabilidade prudente de realizações produtivas de interêsse nacional e a possibilidade de colaboração do Govêrno ou do Banco do Brasil, esta cooperação possa ser praticada.

Concluindo, disse que o "espírito de devoção a uma causa comum entrejece os homens". Conheço, "Exmo. sr. Ministro Alkmin, os obstáculos que terão de ser transpostos no setor que o eminente sr. Presidente da República e V. Exa. vêm de me confiar e a quem agradeço a alta honra recebida. Sinto-me forte, porém, na intenção de levar a bom têrmo a desvanecedora incumbência e espero, com a ajuda de Deus, poder dar ao preclaro Govêrno da Nação constituído em momentos dos mais difíceis da existência brasileira, o que em mim caiba de zêlo, de devoção e de austeridade na presidência do Banco do Brasil".

Transmitido o cargo ao seu sucessor, o sr. Mário Brant, que vinha ocupando, interinamente, a presidência do Banco do Brasil, ressaltou:

"Dos problemas que terá de enfrentar o Govêrno entrante, e em cuja solução V. Exa. é chamado a cooperar, o mais premente é o da inflação.

Quando a inflação começou a inquietar o país e os preços, de 1930 a 1940, haviam subido de 50% — assinalou — políticos modernistas foram à imprensa exaltar a inflação moderada, estimuladora da produção e criadora da riqueza; e chasquear a doutrina dos economistas retardatários. Nous avons changé toute cela. Mas uma pequena inflação é como uma pequena gravidez, vai crescendo sem parar.

Ao passo que a produção real cresce na média de 5% ao ano — indicou — a expansão dos meios de pagamento cresce de 20%. A prosperidade de fachada embevece os turistas. No Rio, em S. Paulo, no litoral crescem os arranha-céus. Mas no interior, nas regiões onde não medra o café e o cacau, cresce a indigência. A inflação galopa, como o cavalo de Attila, deixando atrás de si a pobreza.

É necessário sustar a inflação pelos meios conhecidos — disse — a começar pelos mais urgentes: suspender as despesas públicas adiáveis, sustar os aumentos dos salários e conter a expansão do crédito. Aquelas medidas cabem ao Congresso e ao Govêrno; esta a V. Exa.

Mas não sejamos pessimistas — afirmou. A capacidade de recuperação do país é muito grande. E não sou dos que pensam que o bom senso dos governantes morreu em 30 sem herdeiros".

# A "COPACABANA" DE RAMOS...

Pelo menos no que se refere à sujeira e à lama, a Praia de Ramos é semelhante à de Copacabana. Estão irmanadas na falta de assistência, no abandono e na sistemática ausência da limpeza pública. Lixo, lixo e mais lixo por todos os cantos, afugentando os banhistas que ficam ilhados nos raros pontos onde o monturo ainda não ocupou o espaço. Mais ainda, o espaço que resta limpo, está, sempre que chove, coberto de lama. É do conhecimento geral, que a Praia de Ramos foi roubada ao mar por meio de atêrro. Está localizada em um ponto outrora ocupado por um pantanal. Assim, no fundo, ainda existe o barro. Com o tempo por efeito da erosão, a areia branca depositada pelo homem vai desaparecendo e surge a lama. É preciso que a Prefeitura faça, periòdicamente, depósito de areia para evitar o aparecimento da lama. Mas a Prefeitura finge ignorar a situação, igualando a praia de Ramos à de Copacabana. Pior ainda, pois se a beleza natural desta disfarça a sujeira, na Praia de Ramos a sujeira salta aos olhos dos visitantes. Não há ali qualquer beleza. Triste é, sem dúvida, a situação dos moradores da zona da Leopoldina. Nada lhes é dado. São contribuintes dos cofres públicos apenas, quanto aos direitos, nada. Breve a Praia de Ramos será interditada devido às suas precárias condições sanitárias.

## TOMOU POSSE O ENGENHEIRO PIRES DE SÁ

Tomou posse ontem da chefia da Comissão de Conserva e Construção do D.N.E.R. o engenheiro Carlos Pires de Sá, que, na passada administração esteve à frente do 7.º Distrito Rodoviário.

O engenheiro Pires de Sá foi assistente do engenheiro Regis Bittencourt, atual diretor geral do D.N.E.R., quando êste chefiava a construção da Rio-São Paulo.

# PAGUEMOS EM BRONZE A VELHA DÍVIDA...

## O presidente da Academia Carioca fala-nos a propósito da idéia do Monumento Nacional a D. João VI

A iniciativa da Academia Carioca de Letras, de erigir-se um monumento nacional a D. João VI, para resgatar velha dívida existente com o Rei do Brasil, teve merecida repercussão no país e em Portugal.

A propósito, o Presidente da Academia, Professor J. Paulo de Medeyros, em conversa com um redator do "Correio da Manhã", falou sôbre o deliberado pela instituição em sua última sessão do ano de 1955, no Silogeu Brasileiro. Antigo homem de imprensa, dedicado agora ao magistério, e um grande estudioso da história, do que vale de exemplo a aula ditada em 1953, no "Instituto de Estudos Portuguêses Afrânio Peixoto", do Liceu Literário Português, versando sôbre o tema "A diplomacia de D. João VI, na América e na Europa", disse-nos o seguinte:

— A idéia do monumento parece tão antiga como a dívida, sendo mesmo difícil identificar quem primeiro a teve ou revelou. A Academia Carioca, por fidelidade ao seu programa e a sua obra, resolveu esposá-la com o interêsse de realizá-la. A Academia não deu títulos novos ao Príncipe Regente, depois Rei, continuou o Presidente, quando se adiantou à iniciativa de promover-se o pagamento, em bronze, da dívida contraída com o ilustre Bragança, para considerá-lo merecedor dessa consagração, quando já os tem conquistados na obra de arquiteto do novo Estado Americano, fundador de perduráveis instituições culturais. Depois, um madurado sentimento nacional de admiração, respeito e justiça, em relação ao Príncipe Regente e Rei do Brasil, constituem a melhor reparação histórica às injustiças que, por muito tempo, parecem deformar a personalidade política do filho de D. Maria I. A começar pela sua luta com Napoleão Bonaparte, do que resultou a transmigração da Côrte Portuguêsa para a antiga Colônia, então Vice-Reino.

### A VERDADE HISTÓRICA SÔBRE A RESOLUÇÃO DO PRÍNCIPE

— Os que devassaram todo o processo anterior à decisão do Príncipe, de atravessar o Atlântico, prossegue o Professor Medeyros, abandonando a antiga Metrópole, não têm receio nem dúvidas em considerar heróica a proesa de D. João, depois da muito heróica resistência oferecida a tôdas as pressões e "ultimatuns" do Imperador dos Franceses, e sair mar em fora salvaguardando a monarquia lusa e a sobrevivência da Casa de Bragança, diferentemente do que aconteceu com os Bourbon, de Espanha. Mais, por sua vez retificam o juízo de muitos autores e cronistas, criadores da lenda do medo e da fuga. Um ato de sabedoria política, consagrada na Convenção secreta entre a Regência de Portugal e a Inglaterra, de Jorge III, representadas as partes, respectivamente, pelo Conselheiro Domingos de Sousa Coutinho, com a credencial de Ministro Plenipotenciário, e o "right honorable" George Canning, cinco dias antes do Tratado de Fontainebleau, firmado secretamente entre a Espanha e a França, para a partilha de Portugal e seu imenso império colonial. Convenção em que a velha aliada garantia, além da viagem ao Brasil, com a ajuda de um comboio da esquadra britânica, "o não reconhecer Rei de Portugal a outro Príncipe que não fôsse herdeiro e representante legítimo da Família Real de Bragança". Um ponto alto, portanto, da política internacional de Portugal e do Príncipe Regente, durante tempos obscurecido e na ignorância dos historiadores, acostumados a aplicar ao monarca a legenda de fugitivo, quando se decidia e decide-se a enfrentar o todo poderoso das "Tullerias" e vencê-lo espetacularmente, como vence, causando ao General Junot, à frente do exército de invasão, a mais decepcionante surpresa. Fato histórico que é boa história, diferente da historieta que andou embotando a inteligência de muitas gerações, nos compêndios escolares mal feitos e mal escritos, deformadores de fatos históricos e da história das idéias políticas.

O presidente da Academia Carioca quando fazia suas declarações ao "Correio".

Um homem diferente, portanto, do das velhas caricaturas do tempo e segundo autores e cronistas?

— Sim, a proclamada fraqueza de D. João, — abobalhado, incapaz e medroso, segundo as estampas e conceitos deformadores de sua figura e personalidade, constituíam a forte armadura de S. Alteza: a começar pela máscara, tudo nêle era caracteristicamente intencional, — sistema defensivo de encarar situações, contornar dificuldades, vencer obstáculos, ganhar tempo, amadurar idéias, concretizar planos, inspirar-se em seus melhores conselheiros, leais servidores, e ao tempo que declara guerra a Inglaterra entregar-se a conspiração com Lord Strangford, a bordo de uma nau inglesa no Tejo. Objetivo único, — iludir a Napoleão Bonaparte e safar-se, na rota atlântica, conduzindo o trono no bojo de caravelas portuguêsas, e implantá-lo no Brasil.

### O MODELADOR DO REINO DO BRASIL

O Professor J. Paulo de Medeyros, tão costumado a ditar aulas de história, no Instituto de Educação, prossegue na conversa e esclarece:

— No estudo da história, e os melhores documentos da época encontram-se no Arquivo do Itamarati, compulsados durante um ano, estimulado pelo então Chanceler Oswaldo Aranha, a personalidade de D. João adquire outra fisionomia e relêvo, no trabalho do estadista modelador do Reino, estrutura do futuro Império, assistido por um corpo de eminentes colaboradores, tais como D. Fernando José de Portugal e Castro, Marquês de Aguiar; de D. Rodrigo de Sousa Coutinho, Conde de Linhares, dirigente da política de penetração no Prata; de Antônio de Araujo de Azevedo, Conde da Barca, e D. Pedro de Sousa e Holstein, Conde e depois Duque de Palmela, o famoso plenipotenciário português no Congresso de Viena e depois junto às Cortes de Londres, Paris e atuando em tôda a Europa.

— Em uma pasta encontra-se depoimentos que falam das qualidades de D. João, confiado a obra de completar a organização do Estado do Brasil. Trata-se da correspondência trocada entre a Côrte e o Govêrno Britânico, a propósito das sugestões do Rei da Inglaterra, em 1814, para retornar à sede antiga do Reino, na Metrópole, oferecendo o comboio de uma esquadra, sob o comando do Almirante Beresford. As Notas do Marquês de Aguiar, ao Ministro Strangford, primam pela negativa, por parecer a D. João muito cedo, ainda, para deixar o Brasil e retornar a Lisboa. Porque, além das razões sentimentais, "o amor e a saudade da terra de seus ancestrais", sobrepõem-se deveres de imperiosa importância, tais sejam "providenciar com disposições próprias, e adequadas ao seu sistema interno de regime, e administração, estabelecendo as recíprocas relações de seus Estados do Brasil com os da Europa, de maneira tal que haja o mais perfeito nexo e harmonia entre todos os Domínios que constituem a monarquia portuguêsa". E mais, acentua a Nota: "Neste particular seria ocioso lembrar a S. Exa. que não existindo mais o Brasil naquele pé em que se achava quando S. A. passou a felicitá-lo, com a sua real presença, não pode considerar-se negócio de pouco momento a regulação que se lhe tem de dar, quando S. A. resolver-se a voltar a Portugal". A redação do Ministro não trai aos propósitos joaninos, de uma emprêsa a realizar, na configuração do Brasil Estado, futuro Reino, e permanece na América. O primeiro Fico, decisivo, à continuidade do processo em marcha, de formação de um país com foros de soberania, etapa para a independência que em 1821 deixa para o filho concluí-la.

### A OBRA CULTURAL JOANINA

— Seria necessário compor um longo capítulo de história para dar a síntese, em linhas gerais, das realizações políticas de D. João. Do Príncipe e Rei do interminável pleito junto ao "Foreign Office", a fim de obter a aquiescência do Govêrno de S. M. Britânica à ascensão da Infanta Carlota Joaquina ao trono de Espanha, durante o impedimento do Rei Fernando VII, prisioneiro de Bonaparte no Castelo de Valençay, e de Carlos IV recolhido ao de Compiegne. Conseguido por Palmela o reconhecimento dos direitos da Princesa, pela Junta de Sevilha, com a consequente revogação da Lei Sálica, o Príncipe D. João tem em mira a criação de dois mundos, sob a égide da dinastia Bourbon-Bragança: na Europa, a Espanha engrandecida, pela unificação — voltava a unidade ibérica do tempo dos Filipes, sob o cetro de Carlota Joaquina, Rainha ou Regente, e na América o maior império português, do Atlântico ao Pacífico, governado pelo Príncipe de Bragança, plano irrealizado em face das constantes e hábeis negaças dos Mylords.

Quanto a obra cultural joanina, basta recordar as criações do tempo: a Impressão Régia, o Real Teatro de S. João, o Arquivo Militar do Brasil, a Escola Anatômica, Cirúrgica e Médica, da qual se origina a atual Faculdade de Medicina, a Biblioteca Pública do Rio de Janeiro, a Academia Real Militar, origem da Escola Politécnica, etc., e a fundação da Academia de Belas Artes, decorrência da Missão Artística Francesa, de 1816, chefiada por Lebreton, em que figuram entre tantos nomes ilustres Debret, Nicoláu e Antônio Taunay, Grandjean de Montigni, Pradier, Lavasseur e Meunir, que nos trazem com a sensibilidade francesa a melhor e valiosa contribuição a formar-se, no Rio de Janeiro, um núcleo artístico de iniciação das belas artes. Tais criações configuram uma política inteligente, a serviço dos superiores interêsses do Brasil, na formação de uma mentalidade, de um espírito nacional e uma cultura. O Príncipe e Rei tem direito, pois, a êste bronze, consagrador de sua obra civilizadora.

— Bronze, conclui o Professor Medeyros, cuja confecção juntamente com os estudos preliminares e indispensáveis, está confiada ao talentoso escultor Leão Veloso, nome que dispensa qualquer referência ou elogio, dadas as credenciais que tem, de autor de alguns monumentos da Cidade, como são os consagradores de Tamandaré e de Quintino Bocayuva, sem falar de outros trabalhos de valor. Uma eleição direta ou escolha certa, uma vez que os concursos já perderam sua razão de ser, a exemplo do que aconteceu para os monumentos a Ruy Barbosa e Oswaldo Cruz, que ficaram nas "maquettes" premiadas... Quanto ao levantamento dos fundos, completam-se os estudos e planos indispensáveis, visando um movimento nacional, com a contribuição de todo o Brasil, a cargo de uma Comissão Executiva, em organização. Será constituída, também, uma "Comissão Nacional de Honra", em que figurarão nomes representativos do país e de suas instituições.

"EM NOME DO POVO"

SANTOS VAHLIS comunica ao público que não assume nenhuma responsabilidade diréta ou indiretamente pelos conceitos e opiniões que possam ser emitidos no programa "EM NOME DO POVO" que sob o seu exclusivo patrocinio entrará no ar pela *RÁDIO GLOBO* todas as têrças-feiras a partir do dia 21 do corrente às 21,30 horas, e nos dias seguintes será transcrito no vespertino *O GLOBO*.

Esta declaração torna-se necessária para evitar mal entendidos que por ventura possam surgir.

"EM NOME DO POVO" é uma série de programas destinados a propugnar pela solução dos mais cruciantes problemas que atormentam a cidade e o país.

*SANTOS VAHLIS*
RUA DA ASSEMBLÉIA, n.º 104 — 4.º andar
Tel. 42-7395
67335

CORREIO DA MANHÃ
SUCURSAL DE COPACABANA
AVENIDA N. S. DE COPACABANA 860-A
Tel. 37-1832
ANÚNCIOS ✱ ASSINATURAS
Queixas e Reclamações a serviço do Bairro
34272

Agora, em *nova* onda média: 590 kcs
Rádio Relógio
Ouça a RÁDIO RELÓGIO em sua **nova** onda média, frequência de minuto, dia e noite, diretamente 590 kcs: hora certa, minuto a do Observatório Nacional — Permanente noticiário nacional e internacional — Centenas de curiosidades e informações úteis.
Ouvida no mundo inteiro pela onda curta: 4,905 kcs

# CORREIO DOS ESTADOS

Estão se movimentando os meios rurais de Minas em face da aproximação da época em que deverá se processar a revisão do impôsto territorial, de acôrdo com o que dispõe a Constituição do Estado, que determina o reexame quinquenal de valores.

A fim de coordenar os pontos de vista e as reivindicações dos homens do campo, através das associações rurais, está a Federação das Associações Rurais do Estado de Minas convocando tôdas as entidades que lhe são filiadas para uma grande reunião em Belo Horizonte, no próximo dia 20. Para maior êxito da concentração ruralista a FAREM está se dirigindo a tôdas as associações rurais do interior, solicitando-lhes, além do envio de delegações, a remessa de relatórios contendo subsídios e elementos que possibilitem uma ampla discussão dêsse problema de grande interêsse para os produtores agrícolas.

A Associação Rural de Matipó, por decisão unânime de seus componentes, já se manifestou oficialmente contrária à revisão do impôsto territorial, dirigindo um memorial ao governador do Estado e ao Secretário das Finanças. Protesta aquela entidade contra as bases adotadas pelo fisco, argumentando que o produtor daquela região já recolhe aos cofres estaduais 170 cruzeiros, aproximadamente, por saca de café, impôsto baseado no prêço de venda de 1.500 cruzeiros por unidade, quando o mesmo é vendido frequentemente pelo prêço de 1.300 cruzeiros, depreciado pela broca.

Ao se dirigir ao govêrno estadual, a Associação Rural de Matipó trata também das dificuldades encontradas na aquisição de máquinas, adubos e inseticidas destinados ao desenvolvimento da lavoura. Apesar disso, aquêle município ocupa posição saliente na classificação dos produtores de café, conseguindo boas colheitas, porém, onerosas, em razão do árduo trabalho que precisa ser desenvolvido para a recuperação do solo. M.

**..Alagoas**

**Anulação** — O governador Muniz Falcão baixou decreto tornando sem efeito tôdas as nomeações e promoções, bem como aposentadorias e transferências de funcionários feitas pelo sr. Arnon de Mello, entre 15 de setembro de 55 e 31 de janeiro de 56. O número de prejudicados chega a 400. M.

**Pará**

**Delegado** — Assumiu o cargo de Delegado do IAPC o sr. Aldenor Nunes Freire, que até bem pouco exercia as funções de diretor do Ensino Supletivo. Ouvido pela reportagem, disse que seu programa administrativo é de acôrdo com o pensamento do ministro Parsifal Barroso, em cancelar o financiamento do Plano C, preferindo os Planos que falam bem de perto do interêsse dos comerciários mais necessitados. M.

**Goiás**

**Moda** — Causou grande repercussão em Goiás a notícia de que o ator e cantor cinematográfico Bing Crosby pretende adquirir uma fazenda nas imediações do município de Anápolis. M.

**Indenização** — O Instituto de Imigração e Colonização, de acôrdo com sentença judicial, pagará a importância de 8 milhões de cruzeiros, aos legítimos proprietários, pela área de 200 mil hectares em que está localizada o Núcleo Colonial de Ceres. Asp.

**Minas Gerais**

**CEMIG** — Acompanhado dos srs. Candido Holanda Lima e Mauricio Chagas Bicalho, o sr. Lucas Lopes, presidente do Banco do Desenvolvimento Econômico estêve em visita ao governador Bias Fortes.

Na oportunidade, foram examinados problemas relacionados com a produção de energia elétrica e as atividades da CEMIG, de que foi presidente há pouco tempo, o sr. Lucas Lopes. M.

**Bôlsas** — A Prefeitura de Belo Horizonte mantém um convênio com a direção do Ponto IV, pelo qual foram instituídas bôlsas de estudos, nos EE. UU., para funcionários do quadro de pessoal permanente da municipalidade, no setor de administração Pública. Presentemente, encontram-se na América do Norte 10 funcionários da Prefeitura, fazendo o curso de aperfeiçoamento, que tem a duração de um ano. Nova turma vem agora de inscrever-se, candidatando-se às 6 vagas abertas, para compor o novo grupo que irá aos Estados Unidos.

Solicitaram inscrições 18 servidores municipais que se submeteram a exames, perante uma comissão.

Os candidatos firmaram com a prefeitura o compromisso de completados os estudos prestar os seus serviços durante 3 anos à municipalidade. Com os elementos especializados nos Estados Unidos a Prefeitura vai criar o Instituto Municipal de Administração Pública. M.

**Forum** — A convite do presidente da Federação das Indústrias estará hoje em Belo Horizonte o sr. José Maria Alkimim. O ministro da Fazenda falará no "Forum Econômico", sôbre o tema "A política financeira e econômica do Govêrno". A palestra do sr. Alkimim está despertando vivo interêsse aqui em vista da importância dos assuntos que serão focalizados. M.

**Pernambuco**

**Regresso** — Após 26 anos de ausência, veio rever sua terra natal o sr. José Maria Belo, antigo governador do Estado, senador e deputado federal, e atual catedrático da Faculdade de Filosofia do Distrito Federal. Asp.

*São Paulo*

*Safras* — Embarcou para o Rio o sr. Clóvis Sales Santos, presidente da FARESP, que entregou o governador do Estado, antes da partida, um memorial das classes produtoras, solicitando sejam adotadas urgentes providências cambiais para possibilitar um escoamento e comercialização regular das safras de algodão e cereais, ainda em tempo de serem salvas do perigo de prejuízos aos lavradores. Quanto ao algodão, afirma o documento haver um excedente sòmente do Paraná e São Paulo, de 240 milhões de quilos de pluma, sem computar possíveis remanescentes da safra passada. M.

*Rame* — O sr. Jânio Quadros, em face de ofício que lhe foi encaminhado pelos cotonicultores paulistas, focalizando a necessidade da proteção do Estado, no que diz respeito ao financiamento do plantio, da industrialização e do comércio da fibra "rame", cujas possibilidades econômicas de acôrdo com as experiências feitas, autorizam afirmar sem receio de contestação, serem iguais as nossas melhores explorações agrícolas, inclusive mesmo o café, dado o "habitat" ótimo que a cultura encontra no Brasil, ao lado da procura intensiva mundial dessa fibra, encaminhou ao presidente do Banco do Estado o seguinte despacho:

"O rame interessa São Paulo sob todos os aspectos. Peço a V. Exa. estudar processo de financiamento que o encoragem: a) na lavoura; b) na industrialização. Não o podemos perder como fonte de riqueza". M.

*D. A. E. E.* — O chefe do Executivo convidou o engenheiro Sousa Lima, atualmente membro da Comissão da Bacia Paraná-Uruguai, para a direção do Departamento de Aguas e Energia Elétrica, em substituição ao sr. Mário Leão, que irá superintender as construções das usinas hidrelétrica do plano de Eletrificação do Estado. M.

*Privilégios* — O governador reiterou à Diretoria do Serviço de Trânsito a determinação relativa ao problema das faixas privativas e estacionamento de veículos nas vias públicas. Em seu despacho, salienta o sr. Jânio Quadros não poder ser aberta exeção a quem quer que seja, mesmo para Prefeituras e Câmaras Municipais. A nova determinação foi provocada pelos estacionatos privativos ainda existentes na cidade de Santos. A. N.

*Emigração* — S. Paulo contribui com 53 por cento dos emigrantes para o Estado do Paraná. Asp.

*Aulas* — Iniciando-se, hoje, as aulas primárias, observa-se que cêrca de 240 mil crianças foram matriculadas nas 320 escolas desta capital. Para fazer face à falta de salas de aula, 35 grupos escolares funcionarão com quatro períodos diários. Asp.

*Psiquiatria* — Chegou a S. Paulo o psiquiatra francês Pierre Deniser, da Faculdade de Medicina de Paris.

Falando à reportagem sôbre sua especialidade, disse que novos métodos de tratamento das doenças mentais vem sendo empregados pelos psiquiatras. Acrescentou que embora não tenha sido abandonado o sistema de choque, existem outros processos, agora, como o de repouso que vem acusando bons resultados.

O professor Pierre Deniser pronunciou uma conferência no Instituto Nacional de Psiquiatria e ainda tomou parte no Congresso de Neurologia, Psiquiatria e Higiene Mental, realisada em Recife. M.

*Pesca* — O governador Jânio Quadros determinou ao secretário da Agricultura fiscalização mais rigorosa contra a pesca ilegal no litoral do Estado.

Em seu despacho com aquêle titular, o chefe do Executivo sugeriu a colaboração da Fôrça Pública e da Polícia Marítima, com o emprêgo de helicópteros, para cumprimento dessa fiscalização. Asp.

*Passeata* — Na assembléia realizada na sede da União dos Servidores federais em São Paulo, no local de uma passeata dos servidores federais em São paulo, no próximo dia 21, às 18,30 horas.

Haverá concentração em frente ao Teatro Municipal, de onde os servidores se dirigirão às redações de jornais e agências de notícias, solicitando apoio para a aprovação, pelo Senado, do plano de reclassificação do funcionalismo civil da União. Asp.

*Suspensão* — O governador Jânio Quadros suspendeu por três dias o chefe da estação do Ramal de Mayrink, da E. F. Sorocabana. O fato decorre de ter o chefe do Executivo recebido ofício com mais de 50 assinaturas, acusando o aludido ferroviário se haver recusado a passar um telegrama no qual era levado ao conhecimento do sr. Jânio Quadros que os trens ficavam retidos até às 14 horas, naquela Estação, "por motivo de relaxamento da Estrada". No despacho de suspensão, determina ainda o chefe do Executivo que não se repitam as irregularidades. M.

# Violento temporal desabou ontem sôbre a cidade

## Eleições na Associação dos Ex-Combatentes

**Três chapas inscritas no pleito — Uma, porém, deve ser retirada — O programa da chapa "Ação e União", na palavra de seu presidente, tenente-coronel Moziul Moreira Lima**

— O propósito de minha visita ao *Correio da Manhã*, é conclamar todo os ex-combatentes do Distrito Federal, para que compareçam ás eleições que amanhã realizaremos em nossa entidade, disse-nos, ontem, o tenente coronel Moziul Moreira Lima cuja candidatura à presidência da Associação, é defendida pela chapa "Ação e União". Que-

Tenente-coronel Moziul Moreira Lima: "Ação e União" é uma legenda tradicional na Associação dos Ex-Combatentes.

ro lembrar, também, declarou, ainda, o coronel Moreira Lima que, com a anistia agora concedida, mesmo os sócios que se encontrem em atraso, terão direito a votar. Esperamos, assim, contar com o maior número possível, de companheiros, para podermos levar à avante o programa que inspirou a criação de nossa entidade. Particularmente, com relação á nossa chapa, eu diria que "Ação e União" é uma legenda tradicional, na Associação dos Ex-Combatentes. Seu passado de realizações e a firmeza com que cumpriu ou se esforçou por cumprir, tudo quanto prometeu são as melhores garantias de que, se vencer o pleito de amanhã, cumprirá, o programa a que se propõe. Êsse programa pode ser resumido nos seguintes pontos fundamentais: — séde própria; fazer com que a Caixa Econômica cumpra a lei .. 2.355 que assegura direitos a empréstimos imobiliários para ex-combatentes, empréstimo êsse, cujo nivel máximo terá de ser, também, elevado; representação permanente, reconhecida, junto aos órgãos que tratam de interêsses dos ex-combatentes; maior amplitude á assistência social e jurídica; e internamento gratuito dos ex-combatentes da FAB, da Marinha de Guerra e da Marinha Mercante, nos respectivos hospitais como, aliás, já foi assegurado aos ex-combatentes do Exército.

Com relação á séde própria ocorreu que, quando dirigíamos a Associação, conseguimos, com o general Ancora, então chefe de Polícia, a cessão de um terreno, na Rua Washington Luiz. Posteriormente, no entanto, quando já estavamos fora dos quadros dirigentes, a Polícia pleiteou, de novo, o terreno, frustrando, assim, uma de nossas maiores aspirações. Quanto ao empréstimo imobiliário, a lei não está, absolutamente, sendo cumprida, pela Caixa Econômica. Nosso propósito, no entanto, é promover um movimento de opinião interessando autoridades e o próprio povo, em geral, através da imprensa e do rádio, para que os nossos direitos sejam reconhecidos. No que diz respeito á Assistência Social, pleitearemos um aumento na subvenção atual que não vai além de cento e vinte mil cruzeiros anuais ou sejam, dez mil cruzeiros por mês o que equivale a menos de um cruzeiro para cada ex-combatente. E, isso, evidentemente, não dá para coisa alguma. É de nosso programa, também, criar um departamento de emprêgos para filhos de ex-combatentes, já que, em grande número de casos, seria o melhor meio de ajudarmos a antigos companheiros de lutas. Isso porque, o ex-cambatente, via de regra, é de temperamento instável e inquieto, por conta de complexos e recalques de que não consegue se livrar. Com isso, nem sempre encontra compreensão por parte de alguns empregadores que preferem, naturalmente, pessoas em condições de produzir sem lhes causarem maiores preocupações. Daí, pretendermos, agora, amparar a êsses incapazes, empregando seus filhos.

TRÊS CHAPAS

Além da chapa "Ação e União", encabeçada pelo tenente-coronel Moziul Moreira Lima, existem, ainda, duas outras inscritas. Uma, encabeçada pelo tenente-coronel-médico, Tito Ascoli de Oliveira Maya e, a outra, pelo major Walter de Oliveira. A presunção no entanto, é de que a do coronel Oliveira Maya será retirada, já que sua permanência condicionou-se á não apresentação de uma terceira chapa, condição essa sustentada aliás, pelo próprio coronel, por ocasião de seu lançamento.

## QUATRO MIL FERIDOS NO CARNAVAL PERUANO

**LIMA, 16.** Alguns comentaristas locais protestam indignadamente contra as proporções de verdadeira batalha campal que, com o balanço de 4.0000 feridos, marcou em Lima a celebração dos três dias de carnaval. Assinalando que a brincadeira e a diversão transformaram-se mais uma vez na capital peruana em deprimente espetáculo de "otentotes", o colunista do matutino "La Prensa" pede seja suprimida uma vez por tôdas essa espécie de festejo, que além disso representa a paralização por três dias da economia peruana. "Luxo que êste país não pode dar-se". FP.

## *Transformadas em rios as ruas cariocas — As maiores vítimas foram os subúrbios da Central e da Leopoldina — Vários bairros ficaram, horas seguidas, sem luz e fôrça — Desabamento no Encantado — Princípio de incêndio no pier da Praça Mauá*

Violento aguaceiro, depois das 19 horas de ontem, desabou sôbre a cidade. Em poucos minutos, quase tôdas as ruas do centro e dos subúrbios ficaram intransitáveis. Bondes, ônibus, lotações e automóveis não conseguiram locomover-se nas principais vias de escoamento do tráfego. Isto porque a água em determinados pontos da cidade atingiu a mais de metro, impossibilitando o funcionamento dos motores. Por todos os cantos viam-se pedestres com as roupas arregaçadas e de sapatos na mão tentando vencer os verdadeiros rios em que se transformaram as ruas cariocas. O trágego, da zona Norte à zona Sul, ficou interrompido. Caíram inúmeras rêdes aéreas, ficando vários bairros, durante horas seguidas, sem luz e fôrça.

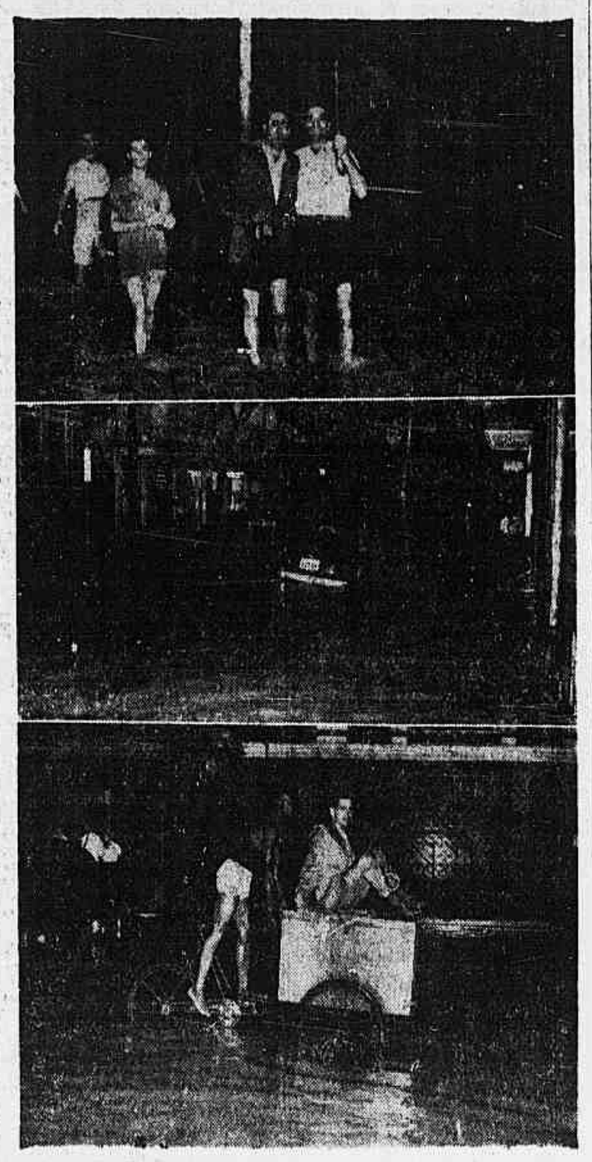

Nas fotos acima três aspectos das ruas da cidade, após o temporal que desabou ontem sôbre o Rio. Os pedestres ficaram com água pelas canelas. Os automóveis não conseguiram locomover-se. Sòmente o triciclo teve fôrça para vencer o aguaceiro, porque não tem motor.

AS MAIORES VITIMAS

Na zona Sul, o local mais atingido foi Botafogo. Entretanto, a chuvarada causou maiores danos, como sempre acontece, nos subúrbios da Central e da Leopoldina. Na praça da Bandeira, a situação não estêve melhor do que nos aguaceiros anteriores.

Por outro lado, nas estradas de ferro o temporal também causou dificuldades. Na linha principal da Central do Brasil, bem como na linha auxiliar, a água cobriu alguns trechos da via férrea, ocasionando atrazos. Já na Leopoldina a invasão da água no leito da estrada, impediu o tráfego durante várias horas.

DESABAMENTO NO ENCANTADO

Em consequência do forte aguaceiro desabado sôbre a cidade, desabaram as casas ns. 9 e 11 da Praça Frederico Durval, no Encantado, ambas de propriedade de D. Adelina Campos. A primeira estava desocupada, e na segunda reside o sr. Alexandre José Fernandes com a família. Felizmente não houve vítimas a lamentar, mas os prejuízos materiais foram elevados. Os Bombeiros do pôsto de Campinho, sob o comando do sargento Walmc. estiveram no local, assim como o comissário Newton Costa, do 23º Distrito, que tomou tôdas as providências de sua alçada.

PRINCIPIO DE INCÊNDIO NO PIER DA PRAÇA MAUÁ

Os Bombeiros do Pôsto Central foram chamados ontem a noite para o Pier da Praça Mauá, onde lavrava incêndio. Ali chegando verificaram que se tratava de tambores de carburêto, e deram combate às chamas, conseguindo extinguí-las antes que se comunicassem aos demais tambores ali armazenados. Ao local compareceu o comissário Carlos de Brito, do 9.º Distrito, que tomou as providências de sua alçada.

ELETROCUTADO

Albino Ribeiro Gonçalves, de 36 anos, casado, português, comerciante, residente na Travessa Marieta n. 51, casa 5, quando se dirigia à casa, bateu com o guarda-chuva num fio que se encontrava caído em virtude do forte temporal que caiu sôbre a cidade, morrendo fulminado. As autoridades do 14.º Distrito tiveram conhecimento da ocorrência e fizeram remover o cadáver para o necrotério do Instituto Médico Legal.

Até os lotações ficaram bloqueados pelas águas que ontem tomaram as principais ruas da cidade. O flagrante foi obtido na rua Voluntários da Pátria.

## Melhor energia elétrica para Manaus

**Autorizado pelo presidente da República um empréstimo do B.N.D.E. para recuperar as instalações da Usina que abastece aquela capital**

O presidente da República autorizou o Banco Nacional do Desenvolvimento Econômico a conceder um empréstimo de Cr$ 14.220.600,00 aos "Serviços Elétricos do Estado do Amazonas", autarquia estadual, para financiar o reaparelhamento da Usina produtora de energia elétrica em Manaus.

Parte de um plano de maior envergadura, para dotar a capital amazonense de um potencial elétrico equivalente ao dôbro das necessidades atuais, o financiamento a ser concedido, agora, pelo BNDE visa à recuperação das instalações existentes, já desgatadas pelo uso e que fornecem energia insuficiente para movimentar as indústrias e para a iluminação residencial e pública.

O empréstimo permitirá repôr em funcionamento as instalações fora de serviço, equivalendo a um aumento de potência imediato, de cêrca de 83% sôbre a capacidade geradora atualmente em operação.

A análise dessa operação financeira feita pelos órgãos técnicos do Banco do Desenvolvimento Econômico, observa que o prolongamento da vida útil dêsses equipamentos além de conjurar a crise atual, permitirá o aproveitamento dessas mesmas instalações em outras localidades do interior do Estado, quando fôr executado o plano de renovação do sistema de produção e distribuição de energia da capital amazonense.

O programa de trabalhos compreende, além de reparos gerais no equipamento, com vistas, inclusive, à economia de vapor e de combustível, a montagem de queimadores de óleo, para solucionar as deficiências sasonais de lenha, montagem de duas unidades geradoras adquiridas pela Comissão de Valorização da Amazônia, separação e preparo de parte da rede de distribuição.

O financiamento será utilizado em um semestre e amortizado em quatro anos, devendo o Estado e o Município intervir no contrato, como beneficiários das quotas do Fundo Federal de Eletrificação.

## LOTADAS APENAS DE ESCRIVÃO E AUXILIARES as Coletorias Federais de arrecadação inferior à Cr$ 400.000,00

Em despacho proferido no processo de interêsse de Jader Machado Homem, declara o diretor geral da Fazenda que, de acôrdo com o art. 2º da Lei n.º 2.584, de 1 de setembro de 1955, as Coletorias Federais de arrecadação inferior a Cr$ 400.000,00 serão lotadas, apenas de escrivão e de auxiliares de coletoria, quando necessários.

Conclui o despacho que, estando a Coletoria Federal em Quebrangulo em tal situação, como o demonstra o Serviço do Pessoal, nada há que deferir quanto ao pedido de transferência para a carreira de Coletor com lotação naquela exatoria.


Cada nova linha da VASP significa:

• menos tempo de vôo
• mais confôrto!

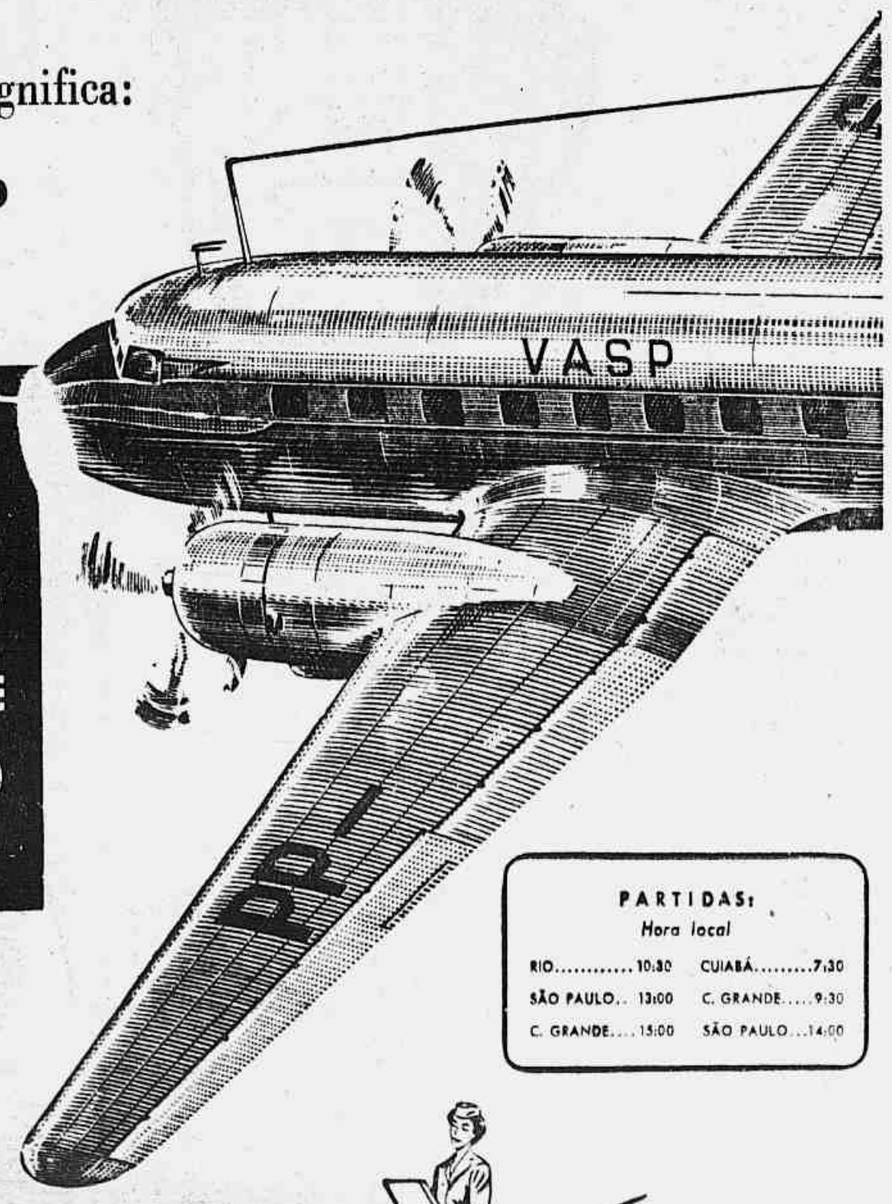


AGORA!
RIO
SÃO PAULO
CAMPO GRANDE
CUIABÁ

ligadas diàriamente pelo "SCANDIA" da VASP

PARTIDAS: Hora local

| | | | |
|---|---|---|---|
| RIO | 10:30 | CUIABÁ | 7:30 |
| SÃO PAULO | 13:00 | C. GRANDE | 9:30 |
| C. GRANDE | 15:00 | SÃO PAULO | 14:00 |

*- a mais perfeita combinação de velocidade e extremo confôrto!*

De dia ou de noite, vôe sòmente pelos SCANDIA da Frota "FITA AZUL" da VIAÇÃO AÉREA SÃO PAULO S.A.

CIN. 02.458

# DESBARATADA A QUADRILHA DE LADRÕES DE AUTOMÓVEIS

## Presos três membros da perigosa "gang" -- O furto de um auto pertencente a um juiz levou as autoridades a descobrir os meliantes -- Mudavam as placas dos veículos furtados e agiam nesta capital com ramificações nos Estados -- Diligências coroadas de êxito da Polícia Política e do Serviço de Diligências Especiais

**Um furto de auto levou as autoridades a desmantelar perigosa quadrilha de ladrões de automóveis que, há muito tempo, vinha agindo nesta Capital. Três dos quadrilheiros foram presos e se encontram recolhidos à Sala de Detidos da Divisão de Policia Política. Com o decorrer das diligências apurou-se que os meliantes haviam organizado audaciosa "gang", funcionando de parceria com uma oficina mecânica e uma agência de automóveis. Furtados os carros, os ladrões tomaram tôdas as precauções, a fim de que não fôssem reconhecidos pelos seus proprietários, inclusive mudando a côr dos veículos e usando placas falsas.**

A DENÚNCIA

Tudo começou com uma queixa apresentada pelo juiz do Tribunal Regional Eleitoral, Dário de Almeida Magalhães, de que seu auto, marca "Plimouth", havia sido furtado das proximidades de sua residência. Esse furto levou as autoridades a efetuar a prisão de Antonio de Jesus Melo de Paula, conhecido pelo vulgo de "Estrelinha", o qual se fazia passar por filho do falecido diretor de Trânsito, sr. Edgard Estrêla.

José Martins de Siqueira, vulgo "Mineiro", membro da perigosa quadrilha de ladrões de automóveis.

AÇÃO CONJUNTA

Para auxiliar a Secção de Diligências Especiais, do gabinete do Chefe de Polícia o gen. Magessi determinou que o inspetor Soares, da Divisão de Polícia Política entrasse também em ação. Em menos de 24 horas, "Etrelinha" confessou sua participação no furto, detalhando tôda a engrenagem da quadrilha a que pertencia, inclusive denunciando seus cúmplices. Rigorosas diligências foram levadas a efeito, e, em pouco, foram também presos José Martins, alcunhado por "Mineiro" e Amancio Ribeiro de Vasconcelos, elementos que transacionavam com os carros furtados.

Antônio de Jesus Melo de Paula, o "Estrelinha", que se fazia passar pelo filho do falecido diretor de Trânsito.

SUBSTITUIÇÃO DE PLACAS

Utilisando placas de outros veículos furtados do interior, os meliantes substituiam as licenças e, ao mesmo tempo, mudavam a côr dos automóveis, promovendo verdadeira "operação", a fim de impossibilitar o reconhecimento. A quadrilha, segundo apuraram as autoridades estendiam suas atividades a Belo Horizonte, onde diversos comparsas atuavam. Outros agentes atiam em S. Paulo. Espirito Santo e Estado do Rio. Vários despachantes integravam a "gang", cujo desbaratamento completo deverá ocorrer dentro de algunas horas, em virtude das diligências que vem se processando naqueles Estados.

Amantino Ribeiro de Vasconcelos, encarregado de mudar as placas e a côr dos autos furtados.

# ESPANCADO O MENOR

## pelos policiais da delegacia de Roubos de São Paulo

m S. PAULO, 16 — Por determinação das autoridades da Secretaria da Segurança Pública, acaba de ser instaurado processo de sindicância, destinado a apurar a responsabilidade de policiais acusados de terem espancado o menor Claudio Amaro Correa, de 15 anos, na delegacia especializada de Roubos.

Claudio há cêrca de 30 dias achapa-se desaparecido, tendo sido conduzido na madrugada de ontem até à porta de sua residência, localizada à rua Pedroso de Morais, no. 381, pelos policiais espancadores que ali o abandonaram.

Em virtude do seu deplorável estado de saúde, o menor espancado em companhia de sua irmã e do proprietário do edificio onde reside, comparece: perante a autoridade de plantão na Central de Polícia e pediu a abertura de inquérito.

Nessa ocasão, ouvido a respeito de sua prisão declarou Claudio que estava detido durante trinta dias naquela especializada do Departamento de Investigações, sob a suspeita de roubo, tendo sido barbaramente espancado. Entre os policiais que o seviciaram, acusou o "tira" Elias de tal. Posteriormente, foi levado para o presidio da rua Alegria, onde foi internado na enfermaria, em virtude dos espancamentos de que foi vitima. Asp.

# ESTRANHA MORTE NUMA TENDA ESPÍRITA

## O biscateiro foi encontrado agonizante no interior de um "gongá" — A princípio acreditou-se tratar-se de morte natural — O exame cadavérico revelou tratar-se de envenenamento — Inquérito aberto pelas autoridades de Caxias.

A Polícia de Caxias está às voltas com mais um crime misterioso. No interior de uma "tenda" espírita um homem foi encontrado agonizante e quando eram providenciados os primeiros socorros faleceu. A princípio julgou-se tratar de morte natural, mas o exame cadavérico revelou envenenamento. O caso está merecendo especiais cuidados, devendo ser ouvidos os frequentadores daquela "tenda".

A COMUNICAÇAO

Irací de Assunção Franklin, residente na Rua da Glória 486, em Duque de Caxias, procurou as autoridades da delegacia local para comunicar que seu companheiro, Sebastião Severino de Arruda, biscateiro, de 25 anos, com ela residente, fôra encontrado em estado de coma no interior da "Tenda Cabôclo Jurema". As autoridades providenciaram socorros para o biscateiro, mas quando uma ambulância ali chegou já o encontrou morto.

PERÍCIA

O perito Wilson Louzada, que procedeu ao exame de local, não encontrou qualquer vestígio que pudesse suspeitar tratar-se de um crime. Contudo, de acôrdo com as formalidades legais, o cadáver foi removido para o necrotério do Instituto de Polícia Técnica. O exame cadavérico, veio, no entanto, revelar que o biscateiro havia sido envenenado, fato que ficou comprovado com o exame das visceras.

INQUÉRITO

O comissário Belo França, face o laudo cadavérico, solicitou fôsse aberto rigoroso inquérito para apurar as causas verdadeiras da morte do biscateiro, devendo ser ouvidos, Irací de Assunção, companheira da vítima e outras pessoas freqüentadoras assíduas do "Centro Espírita Cabôclo Jurema".

## NÃO É PARENTE DO DEPUTADO FARAH

**— Não sou parente, não conheço, nem sou tio do sirio Nicola Farah, que assassinou em São Lourenço o comissário de Polícia Hélio de Oliveira — declarou à reportagem o deputado Benjamin Farah, contestando notícias que naquele sentido foram divulgadas nesta capital.**

**Acrescentou o parlamentar trabalhista que seu sobrinho mais velho tem apenas 7 anos. Também não é verdade que tenha deixado esta capital, com destino à São Lourenço, para proteger o criminoso.**

**Terminou o deputado Benjamin Farah reafirmando não ter qualquer laço de parentesco com Nicola Farah, sendo, ao contrário, muito amigo da família da vítima.**

## COMPROU OS AUTOMÓVEIS mas não os recebeu

S. PAULO, 16 — João Franco compareceu à policia a fim de dar queixa contra seus amigos, Milton Santarém e Evaldo Ramos, os quais, cêrca de 1 mês, em Assumção, Capital do Paraguai, lhes vendera dois carros "chevrolets" último tipo, pela quantia de 750 mil cruzeiros, com a promessa de que os carros seriam entregues em poucos dias. Como não pudesse esperar, João veio para São Paulo deixando Evaldo encarregado de mandar os veículos para esta Capital.

O tempo porém foi passando e nada de vir a encomenda. João Franco resolveu ir novamente a Assumção e quando no aeroporto de Congonhas foi surpreendido com a presença de seus dois "amigos" exigindo-lhes então a devolução do dinheiro. Estes também surpresos com a chegada de João, devolveram-lhe 400 mil cruzeiros com a promessa de, dentro de 20 dias dar-lhe-iam o restante, isto é, os 350 mil cruzeiros, pois esperavam do Paraguai uma certa partida de mercadoria.

Esta mercadoria, segundo constatou a policia, posteriormente, constava de armas e munições, platinados para automóveis, tudo adquirido na capital uruguaia. M.

## FALECEU O MENOR DENTRO DO SALÃO DE BAILE

S. PAULO, 16 — Quando participava de animado baile carnavalesco nos salões do cine Mar, situado à avenida Adolfo Pinheiro, o menor Manuel Moacir dos Reis, de 16 anos, veio a falecer repentinamente anteontem. A Polícia abriu inquérito. ASP.

# TRATAR-SE-IA DE VINGANÇA CONTRA O MAJOR

***A morte misteriosa de sábado último, em São Conrado, preocupa as autoridades do 1.º Distrito Policial — A vítima teria sido baleada pelo major João Ferreira Neves que também foi alvejado — Relação entre os dois fatos, levam a Polícia a prosseguir nas investigações***

Ainda não está bem esclarecida a morte de Bernardo Luiz Anchieta, cujo corpo foi encontrado, na manhã de sábado, na Praia de São Conrado. A essa altura as autoridades do 1.º Distrito Policial não têm mais dúvida de que a estranha morte tenha relação com o atentado de que foi vítima o major da Polícia Militar, João Ferreira Neves, ex-auxiliar do antigo chefe de Polícia, cel. Menezes Cortes, o qual foi baleado por dois desconhecidos.

*CORRELAÇAO*

Ao ser internado no Hospital Miguel Couto, apresentando ferimento penetrante no abdome, produzido por bala, o major declarou ter sido baleado por dois desconhecidos, quando se encontrava na Avenida Niemeyer. Na ocasião adiantou ter feito alguns disparos contra os atacantes, não podendo, no entanto, esclarecer se as balas que disparou atingiram o alvo.

*MISTÉRIO*

A polícia, procedendo a investigações, apurou que a vítima não possuia antecedentes criminais.

Além disso, a circunstância dos atacantes terem interpelado o militar usando um dêles a seguinte expressão:

— "Até que enfim o encontrei miserável" — evidencia que os desconhecidos não pretendiam assaltar o major, mas vingar-se por um fato antigo, principalmente se atentarmos que o ex-auxiliar do então chefe de Polícia exerceu várias atividades que, certamente, teriam concorrido para que êle angariasse inimigos. As autoridades policiais prosseguem nas diligências, a fim de bem esclarecer o fato.

# A EXPLORAÇÃO DO LENOCÍNIO

NOVA YORK, 16 — O inquérito sôbre o novo caso das "V. Dolls" não progride e os policiais não conseguiram ainda prender as "bonecas" cuja prisão foi prometida para anteontem. O inquérito, explica-se na polícia de costumes de Nova York, torna-se extremamente árduo pela prudência ou esperteza das quatro ou cinco "damas" que organizaram êsse "vice-ring".

Na realidade, acrescentam os policiais, o famoso Mickey Jelke, era um "pequeno principiante", comparado com as astutas intermediárias.

O elemento que mais incomoda os investigadores é a ausência das pequenas cadernetas pretas nas quais Mickey Jelke e suas "colaboradoras" inscreviam os endereços e os números de telefone. Parece, com efeito, que os organizadores do "ring" não registravam nada por escrito e aprendiam de cor todos os números.

## MOVIMENTA A POLÍCIA DE NOVA YORK

Demais, elas "não utilizavam nunca nomes próprios, e as entrevistas marcadas que organizavam tinham um sabor de novela policial e de intriga internacional. Assim, por exemplo, um cliente esperava a jovem que lhe foi prometida diante de uma tabacaria. Ficava reconhecida por certa revista que levava debaixo do braço esquerdo e a marca de cigarros que pedia ao vendedor.

Para embaraçar mais ainda as pistas, as intermediárias não utilizavam nunca seu telefone pessoal e marcavam as entrevistas fazendo suas chamadas nas cabines públicas. Foi porque Jane Cook, prêsa anteontem, violou essa regra de prudência e fêz chamadas telefônicas de sua casa, que a polícia conseguiu abrir uma brecha no "ring". Na maioria dos casos, as jovens que faziam parte dêle, nunca tinham visto as intermediárias e sòmente as conheciam por um nome.

Segundo os investigadores, essa organização servia muito especialmente os homens de negócios que tinham seus escritórios em Manhattan e suas residências nos subúrbios distantes. A atividade do "ring" estava em estreita correlação com os horários das estradas de ferro, e as entrevistas geralmente eram marcadas na proximidade da estação do "Grand Central", em pleno centro de Manhattan. A maior parte dos clientes eram idosos e ricos. Aparentemente, é por esta razão que tôdas as "bonecas" procuradas são, segundo a descrição de um dos investigadores, "jovens, frescas e bonitas". F. P.

## FALECEU NO H.S.A.

Conforme noticiamos, dois trens elétricos que corriam em sentido contrário, um dêles completamente lotado, e tendo inúmeros "pingentes" ao se cruzarem na estação de Mangueira, provocaram a queda de várias pessoas que viajavam do lado de fora.

O acidente ocorreu na noite de sábado último, registrando-se várias vítimas, uma das quais morreu no local e três no Hospital Souza Aguiar. Na noite de ontem, outra vítima veio a falecer naquele hospital. Trata-se do operário Dermeval de Oliveira, de 27 anos, solteiro, e que residia na Rua Maria José, 34. O cadáver, com guia do comissário de plantão no 10.º Distrito Policial, foi removido para o necrotério do Instituto Médico Legal.

## ESFAQUEADO PELO DESAFETO

SÃO PAULO, 16 — Grave ocorrência registrou-se ontem no alto da Vila Maria, em conseqüência da qual saíram feridos Cirilo Costa, de 56 anos, casado, e seus filhos Nelson, de 24 anos, solteiro, e Derival, de 28 anos, casado, moradores à rua 53, n.º 180.

Segundo ficou apurado no inquérito aberto no Plantão da Zona Norte, pai e filhos, por questão de antiga rixa, foram esfaqueados pelo indivíduo João de tal, que após consumar a agressão fugiu. Asp.

## Campanha de moralização em Santos

### O delegado de Costumes e Jogos promove verdadeira "blitz" contra o jôgo e os hotéis suspeitos — Afastados investigadores de antecedentes comprometedores

SANTOS, 16. O sr. Mária Peres Fernandes, que recentemente assumiu a direção da Delegacia de Costumes e Jogos, desta cidade, iniciou hoje vigorosa campanha de moralização dos costumes, começando por reformar diversos serviços dentro do próprio departamento policial.

A campanha de saneamento moral da cidade e moralização dos costumes, incluindo combate à prática dos jogos de azar, está dirigida por um oficial da Fôrça Pública e executada por sargentos, cabos e praças da milícia paulista.

Hoje mesmo foram presos diversos cambistas do chamado "jôgo do bicho", bem como inúmeras mulheres de vida fácil, especialmente as que frequentam a zona do cais do pôrto.

Hoje à noite sairão várias patrulhas daquela delegacia, com ordens expressas de prender tôdas as mulheres que forem encontradas perambulando pela cidade, reprimindo-se, assim, os escândalos e os atentados à moral da população santista, que ùltimamente vem se verificando de maneira escandalosa.

Por outro lado, já foram iniciados os trabalhos de varejamento de todos os "rendez-vous", hotéis suspeitos e todos os lugares habitualmente objeto de encontros fortuitos.

Outra medida que será objeto de estudo do novo titular da Delegacia de Costumes e Jogos, é o afastamento de todos os investigadores que atualmente servem naquela especializada, e sua substituição por elementos recem-formados pela Escola de Polícia de São Paulo. Hoje mesmo alguns investigadores já foram afastados, por apresentarem antecedentes pouco recomendáveis.

O novo policiamento desta cidade está merecendo os mais altos elogios por parte da população, que vem dando integral apôio ao delegado. Asp.

Agora, pela Swissair

o vôo mais rápido BRASIL-LONDRES

Se o Sr. é comerciante ou turista e deseja aproveitar bem o tempo fazendo uma viagem mais rápida Brasil - Londres, voe pela Swissair. O "Supersuisso" DC - 6B vai diretamente à Suiça de onde em poucas horas de vôo estará em Londres. Apenas uma noite a bordo numa viagem que é um prazer inesquecivel.

NOVO HORÁRIO:
Partida (Sábado)
São Paulo 08.00 h
Rio de Janeiro 10.00 h
Recife 15.45 h
Chegada (Domingo)
LONDRES 17.55 h

Consulte sua Agência de Turismo e Viagens ou na

SWISSAIR

AMÉRICA DO SUL - EUROPA - ORIENTE PRÓXIMO - USA

Rio de Janeiro: Av. Rio Branco, 99 - 16.º - Tel. *23-1950 - Tg.: "Swissair"
S. Paulo: R. Barão de Itapetininga, 242 - Tels. 37-4425 e 36-9087 - Tg.: "Swissair"
Recife: Avenida Dantas Barreto, 564 - 12.º - Tels. 6318 e 6743 - Tg.: "Swissair"

Record 2.073

Eu sou o funcionário Campeão da simpatia!
No nosso abecedário... Letra "O" serei um dia!
A Razão do meu sucesso?
"Está na Cara"
Faço a barba todo dia com
Gillette AZUL...

Não arrisque o seu prestígio. Um rosto bem barbeado despèrta simpatia e conquista corações. Vença também pela simpatia. Barbeie-se, diária e mais fàcilmente, com as legítimas lâminas GILLETTE AZUL num aparelho GILLETTE TECH. Recúse imitações. Exija a *marca* "GILLETTE".

LA-1390

# Cinto e expansão

Acasalado no Ministério da Fazenda, o sr. José Maria Alkmim começa a fazer o papel de procelária, ave inquieta a anunciar a proximidade de tempestades com o espetáculo de seus vôos desassossegados. Do Palácio do Erário deu um salto às montanhas de Minas, e de lá deitou conselhos ao país, pedindo que todos "apertem os cintos." Essas declarações, animadas de espírito pânico, constituem uma discrepância no quadro geral do govêrno do sr. Juscelino Kubitschek. Elas chegam mesmo, pelo seu tom negativista, a se chocarem violentamente com os propósitos do presidente que são proclamadamente os de acelerar o progresso material do Brasil, em tal ritmo propulsor, que faremos, em cinco anos, o que não se fêz em meio século. Com pouco mais de duas semanas de investidura no Ministério, pronuncia-se o hábil político sôbre a situação nacional à base de dados financeiros cuja exação é reconhecidamente precária. Assim, suas declarações ou respondem a uma precipitação política acentuada, como seja a de dar cobertura patética ao discurso de hoje do presidente, ou traduzem a explosão de um complexo de mêdo em face das responsabilidades do cargo em que foi investido, significando apenas melancólica reação pessoal excessivamente condimentada pelo sentimento do terror. De uma forma ou de outra, aquelas declarações não colidem apenas com o otimismo vivo do presidente — elas se opõem, também, frontalmente, no seu testemunho de pânico confessado, a tôdas as manifestações de confiança no progresso do Brasil colhidas pelo sr. Juscelino no seu passeio por terras d'além mar. E terá razões o ministro para revelar-se assim tão assustado com o panorama econômico do Brasil? Neste último quarto de século a economia brasileira ultrapassou surpreendentemente o ritmo de desenvolvimento já registrado pela história econômica de qualquer outro país, fato que representa, em si mesmo, veemente contestação ao impressionismo alarmista do ministro da Fazenda. Todo o seu equívoco está em pretender transformar em ministério financeiro o órgão que até agora tem funcionado como gestor supremo da vida econômica do Brasil, isto é, instrumento da criação da riqueza pública nacional. À hora em que o govêrno abandonar a postura em que se encontra, e decidir-se à mobilização e ao trabalho, atirando-se às tarefas de construção do progresso nacional, verá o ministro que o Ministério da Fazenda não pode ser conduzido com mentalidade de passamaneiro — de fabricante de cintos que devem ser apertados.

* * *

Percebe-se que o sr. Alkmim quis anunciar, com seu apêlo alarmista, um programa de combate à inflação, pois que disse não acreditar que a contenção da pressão inflacionária possa ser obtida imediatamente, a menos que os cintos sejam arrochados. Vê-se bem que o ministro ainda não compreendeu o sentido exato do conceito de inflação que na verdade é apenas perda do poder aquisitivo dos salários. Verificada essa perda, como pedir ao povo, que vive de salários e vencimentos fixos, fixos e deteriorados, aviltados pela inflação, que limite ainda mais suas despesas já restringidas pela diminuição do seu poder aquisitivo? É evidente o contra-senso. Ou o ministro quis dar a impressão de que o povo possui poupanças voluntárias, as quais deve entesourar e não trazer ao mercado? Mas, se quis dar essa impressão, ainda nesse passo os fatos o desmentem. Se o povo dispusesse de poupanças, não se estaria agora reclamando aumentos: ontem os militares, hoje os funcionários civis e os assalariados da indústria e do comércio, êstes mobilizados por um órgão do atual govêrno, o Ministério do Trabalho. Todos êsses fatos indicam o nevoeiro em que navega o sr. Alkmim.

* * *

A inflação chegou a um ponto que sòmente a expansão econômica, promovida racionalmente, poderá detê-la, fortalecendo os setores fundamentais da economia, que pelo desenvolvimento do país terá complicada sua capacidade de resistência à depressão. Isto porque a procura monetária reagirá à oferta com maior elasticidade, aumentando o suprimento de bens à disposição do consumidor. Portanto, fora da expansão não há como combater a pressão inflacionária. Isto era o que se esperava ouvir do ministro: um enunciado de medidas efetivas de gestão financeiro-monetária, um plano de economia orçamentária, um esquema de política creditícia, um programa de arrecadação tributária, providências sôbre a adequação do regime tributário, regularização do abastecimento, estímulo à produção e à produtividade. E não um apêlo frenético ao aumento da fome, à parcimônia forçada como se o Brasil fôsse um país em guerra. O Brasil está em guerra, mas contra a leviandade, a incompetência e o pessimismo dos que, por desídia, incúria ou negativismo crepuscular o querem travar no seu desenvolvimento, empurrando o seu povo para os porões da miséria mais descarnada e cruel.

## O filho de Fawcett

Brian Fawcett é filho do explorador inglês Percy Fawcett, desaparecido nas selvas brasileiras, em 1925, em companhia de outro filho mais velho, de nome Jack. Brian tem tentado descobrir o paradeiro do pai e do irmão, o que, infelizmente, ainda não conseguiu. Viajou de Londres para cá, passou pelas florestas bravias da Amazônia, investiu contra as do Norte de Mato Grosso, porém, foi tudo em vão. Nobre é o seu desejo. Louváveis os seus esforços.

Onde não há motivo para nobreza, nem para louvor, é no desabafo que Brian acaba de fazer em Londres. Disse que o govêrno do Brasil só lhe tem criado obstáculos nas diligências efetuadas e que os brasileiros não permitem que um estrangeiro possa passear em Mato Grosso. Queixou-se também do que chama a "incompreensão" do embaixador da Inglaterra neste país.

Ninguém aqui ouviu falar nisso. O que se sabe é que ao filho aflito do explorador sumido se tem proporcionado as facilidades possíveis e necessárias para que descubra e localize onde viveu e onde, talvez, se tivesse acabado o pai desventurado. As suas pesquisas e os seus sofrimentos sempre encontraram no sentimento nacional as simpatias devidas e as demonstrações de comprovada solidariedade humana. Por que, então, as acusações injustas?

Certo que nem o govêrno, nem o embaixador podem operar o milagre de encontrar os desaparecidos vivos, ou os seus restos, se já morreram. Que interêsse teriam ambos em que tudo permaneça no mais impenetrável dos mistérios?

Explica-se o desespêro de Brian Fawcett. Mas não se justifica a sua deselegante e ingrata atitude.

## Lei do inquilinato

À Câmara, em 7 de dezembro do ano passado, foi apresentado um projeto liberando de tôdas as restrições impostas pela lei do inquilinato as locações dos prédios de pessoas físicas maiores de sessenta anos, que nenhum provento recebam dos cofres públicos, inclusive das autarquias, não sendo contribuintes de nenhum instituto de previdência social.

Evidentemente, o objetivo do legislador foi amparar a todos quantos, depois de sexagenários, isto é já no ocaso da vida, não sendo comerciantes, industriais, nem funcionários, pensionistas do Estado, ou comerciários e industriários, vivam exclusivamente dos alugueres dè seus imóveis, que não hão de ser dos de maior vulto. A lei atual, emergência que se eterniza, já liberou os institutos de assistência social. Os que numa existência longa de trabalho economizaram e aplicaram as economias na aquisição de imóveis para renda, só com esta contando para acudir à velhice e à invalidez, estarão fadados ao desespêro se continuarem aquelas restrições com a elevação constante dos preços das utilidades. Enquanto os respectivos inquilinos, se comerciantes ou industriais, gozam dos sucessivos aumentos no custo das mercadorias, se funcionários, da elevação de vencimentos, seus senhorios, nas condições a que alude o projeto, permanecem estáveis, agravada a situação pela impossibilidade de procurarem outros meios de subsistência.

O projeto foi à Comissão de Constituição e Justiça desde 12 de dezembro findo. E o seu relator, deputado Oliveira Brito, guardou-o. Não há razão para congelá-lo. Fundamentado, como está, é fácil ao relator dizer logo o que lhe parece a respeito.

## O apêlo Alkmim

O sr. Alkmim fêz um apêlo dramático ao povo brasileiro para que apertasse mais ainda o seu cinto, comprando apenas o estritamente necessário. Talvez por isso mesmo o sr. João Goulart está de malas prontas para o Rio Grande, onde domingo, em Camaquã, assistirá em cancha reta de 600 metros ao desafio entre Bomardona e Al Ferial, com duzentos e cinqüenta mil cruzeiros apostados de cada lado. Bomardona, segundo informa a seção de turfe de um diário esportivo é de criação e propriedade do vice-presidente da República.

Não há dúvida que o apêlo Alkmim ecoou bem...

## Parques infantis e jardins

É lamentável o estado em que se encontram alguns dos parques infantis e jardins de nossa cidade. Aquêles constituem ou constituiam nos logradouros onde foram instalados, a diversão natural, a alegria da petizada. Infelizmente, porém, êsses parques encontram-se hoje enferrujados e quebrados, pelo descaso com que as últimas administrações municipais têm tratado do assunto. Dos grupos de balanços, escorregas, gangôrras, etc. mandados construir ao longo da Praia de Ipanema, apenas um, o que fica mais próximo do Arpoador, está em condições de funcionamento. Os demais — pela ação do tempo, pelo desgaste com o uso e principalmente pela falta de conservação por parte do Serviço competente da Prefeitura — estão imprestáveis. O que é um crime, tendo em vista as condições e características de uma cidade como o Rio, cuja grande maioria das crianças vive entre as quatro paredes de um apartamento. Mas não é só. Jardins belíssimos como o que foi projetado por Burle Marx, situado à Avenida das Nações, acha-se com sua vegetação quase totalmente descolorida (a grama está sêca), pela indiferença dos que são responsáveis pela boa conservação dos nossos parques e jardins.

# ECONOMIA & FINANÇAS

## AINDA O CRÉDITO

Em nossa edição de sábado último abordamos o problema da política monetária em face da execução do Plano de Desenvolvimento anunciado pelo govêrno. Diziamos então que a parte do crédito era, sem dúvida, das mais importantes, pois qualquer imperfeição no setor poria em perigo o êxito da política governamental ou melhor, impediria o govêrno de alcançar um dos seus dois objetivos no campo econômico-desenvolvimento do país e combate à inflação.

Depois de algumas considerações em tôrno do assunto, indagávamos se a Administração está apta à boa gerência do crédito, com os elementos e meios de que dispõe para tanto. E salientávamos, também, no mesmo sentido, a necessidade de maior atenção para o grave problema constituido pela falta de harmonia e sincronização entre a orientação federal e a dos Estados e Municípios no que concerne ao setor financeiro.

Voltamos hoje ao assunto para abordar algumas notícias que chegam de São Paulo, a respeito do problema creditício.

Anuncia-se na capital bandeirante que o govêrno estadual vem de aprovar, e determinar a respectiva aplicação, de um plano elaborado pelo Banco do Estado de São Paulo para financiamento ao pequeno agricultor. Êsse plano, do qual pouco se conhece detalhes, parece de larga envergadura, bastando afirmar que entre o Banco do Estado e a Caixa Econômica de São Paulo foi firmado um contrato para a execução do programa, estendendo o crédito agrícola a 325 localidades onde a Caixa tem agências e o Banco não.

Antes de passar a algumas indagações, cumpre assinalar prèviamente que o plano referido deve, com certeza, atender às necessidades do Estado e deve ter nascido das exigências econômicas apresentadas ao govêrno estadual. Além disso, parece um passo avançado no sentido de expandir o crédito agrícola pelo interior de São Paulo fazendo-o chegar ao pequeno agricultor, medida de indiscutível importância econômica.

Mas, o que ocorre perguntar é se êsse plano se entrosa com o programa econômico da administração federal? Será êle um elemento positivo e sincronizado com a política federal de crédito? Estará enquadrado nos objetivos gerais do Govêrno Federal, de assistência à produção rural? O volume de financiamentos que vai exigir terá sido aferido à luz do que será requisitado ao sistema bancário do país pelo programa de desenvolvimento econômico, anunciado pelo novo govêrno?

Aí está, portanto, um exemplo claro do que tentávamos suscitar com nosso artigo de 11 do corrente. Verifica-se que a coordenação entre a União e os outros dois poderes administrativos — Estados e Municípios — é fundamental, e que a ausência de uma definida política de crédito por parte do govêrno federal poderá levar à proliferação de casos como o de São Paulo, cujo resultado último será, acreditamos, um maior apêlo à rêde bancária do país, dificultando, senão tumultuando, a execução de qualquer programa econômico de âmbito nacional.

Continuamos, portanto, convencidos de que o govêrno vai ter que dedicar à política de crédito sua melhor atenção. E convencidos não estamos de que com a legislação em vigor e a estrutura bancária existente no país, a Administração dispõe dos meios e elementos para traçar e executar a orientação escolhida, que terá de aproximar-se muito da perfeição.

### I — NOTAS NACIONAIS

**1) Material ferroviário para a Argentina**

Parece ampliarem-se as possibilidades no mercado argentino para as exportações brasileiras de material ferroviário. No sentido de fomentar as transações, acaba de seguir para aquêle país, uma delegação comercial brasileira, composta de homens de emprêsa, que vai estudar os planos de reequipamento ferroviário do atual govêrno argentino.

**2) São Paulo: Safra algodoeira**

A safra algodoeira de São Paulo atingiu, em 1954/55, a 42.000.000 de arrobas, correspondentes a 662.500 toneladas de algodão em caroço. Para êsse total, todavia, contribuiram outros Estados, que se utilizam das usinas paulistas para efeitos de beneficiamento da fibra. Assim, Minas concorreu com 1.437 toneladas; Paraná, com 31.100 toneladas; Mato Grosso e Goiás, em conjunto, com 170 toneladas.

### II — NOTAS INTERNACIONAIS

**1) Reino Unido: Reservas cambiais**

As reservas em ouro e dólares do Reino Unido cairam sensivelmente em dezembro passado. Reduziram-se de US$ 163 milhões, passando, no total, à importância de US$ 2.120 milhões. Continuam as autoridades econômicas do país preocupadas com a tendência demonstrada pelo balanço de pagamentos nos últimos meses.

**2) Estados Unidos: Renovação da frota mercante**

No seu programa de renovação e ampliação da frota mercante, o govêrno norte-americano fêz incluir no próximo orçamento federal a importância de US$ 307.960.000 dólares destinados à construção de barcos mercantes e petroleiros. Acredita-se que a soma total prevista venha a ser ampliada, em virtude dos novos programas existentes, bem mais robustos que os anteriores.

### III — PETRÓLEO

**Pôrto Rico: Início de produção**

A produção petrolífera de Pôrto Rico desponta com a entrada em ação da primeira emprêsa que dedicou-se à exploração da riqueza mineral. São cêrca de 13.000 barris por dia a produção inicial, que é enriquecida pelo refino local, levado a cabo numa refinaria que custou a soma de US$ 12 milhões. São, assim, promissoras as perspectivas para a economia petrolífera de Pôrto Rico.

### IV — DOCUMENTÁRIO ESTATÍSTICO

**Brasil: Salários e ordenados no ramo de Transportes e Comunicações**

Cr$ bilhões

| | |
|---|---|
| 1948 | 8.5 |
| 1949 | 10.4 |
| 1950 | 11.2 |
| 1951 | 12.4 |
| 1952 | 15.0 |
| 1953 | 17.7 |
| 1954 | 20.3 |

(Para outras informações sôbre Comércio e Produção, vejam, no 2º Caderno, a secção "Vida Comercial").

BANCO DE MINAS GERAIS
86 Departamentos em Minas
Filial: Rua Buenos Aires, 48
A. Mourão Guimarães - Presidente
M. Ferreira Guimarães - Vice-Presidente

## ACÔRDO COMERCIAL BRASIL-CHILE

SANTIAGO, 16. Ficou constituida a comissão especial chilena que estudará a renovação do convênio comercial com o Brasil, que deverá expirar na próxima semana. Osvaldo Vial preside a comissão. U. P.

# GRANDE-RIO

Todo mundo sabe que Paris é uma das maiores cidades do planêta. No entanto, nas estatísticas aparece com pouco mais que 3 milhões de habitantes, em situação de relativa inferioridade. Mas a cifra só se refere à própria Paris, no sentido mais estreito da palavra. Todos os subúrbios são cidades de administração independente. Essa solução, geralmente adotada na França e na Bélgica, favorece a independência política das unidades administrativas. Mas prejudica financeiramente os subúrbios que têm de agüentar-se sem as grandes arrecadações do centro e dos melhores bairros residenciais. Por isso se adotou na Alemanha, na Itália e, em geral, nos Estados Unidos a solução contrária: com o crescimento das cidades, incorporam-se nelas os novos bairros e subúrbios. Nascem assim cidades-monstros, de administração cada vez mais difícil. O único limite dêsse crescimento administrativo é a existência de fronteiras, dentro de países de regime federativo: as duas maiores cidades-satélites de Nova York, Jersey City e Newark, não podem ser incorporadas porque situadas no Estado vizinho, New Jersey. A solução intermediária, enfim, foi adotada na Inglaterra: os bairros e subúrbios de Londres são cidades administrativamente independentes, mas a área tôda da capital e vizinhança constitui uma unidade para todos os assuntos econômicos e de serviços de utilidade pública.

Tôdas essas considerações são de importância prática para o futuro do Rio de Janeiro. Nos manuais internacionais dá-se como número de população da nossa capital três milhões. Mas êsse algarismo refere-se ao Grande-Rio, assim como se fala em Grande-Paris ou Grande-Londres. O algarismo exato, para a população da área urbana do Distrito Federal, foi, no último recenseamento, 2.303.000. A diferença se explica pela existência de cidades vizinhas, já indissolùvelmente ligadas à capital pelas relações econômicas e onde residem inúmeras pessoas que trabalham no Rio de Janeiro. A distância entre elas e o Rio é menor do que a entre muitos bairros da própria capital. São, porém, tôdas elas situadas no Estado do Rio de Janeiro: Niterói (170.000), Duque de Caxias (73.000), Nova Iguaçu (58.000), São João de Meriti (43.000), Nilópolis (30.000), São Gonçalo (20.000), etc.

A estrita separação administrativa entre essas cidades prejudica imensamente a população, quanto à condução, outros serviços públicos e até à segurança. Pois com todo cepticismo admissível não acreditamos que no Rio de Janeiro possa subsistir um estado de insegurança pública comparável ao do distrito eleitoral do deputado Tenório Cavalcanti. Mas, apesar de tudo, a incorporação administrativa é e continuará impossível: basta lembrar que uma daquelas cidades, a maior, é a própria capital do Estado do Rio. Também se complicariam terrivelmente os já bastante difíceis problemas administrativos do Rio. Só resta, portanto, a solução inglêsa: independência administrativa das cidades-satélites, mas integração econômica e unificação dos serviços de utilidade pública, sob a direção de uma espécie de gerência municipal do Grande-Rio.

* * *

Apenas, essa solução é incompatível com a autonomia política das cidades em causa, com sua dúzia de câmaras de vereadores. Sacrificaríamos gostosamente a autonomia do Rio de Janeiro; e acreditamos que o sacrifício da autonomia de Duque de Caxias tampouco prejudicará a democracia brasileira.

## O govêrno baile

O sr. Juscelino Kubitschek recebeu a visita do sr. Lício Hauer, presidente da União Nacional dos Servidores Públicos, na qual funciona como linha auxiliar do Partido Comunista. Os resultados desta conversa suspeita anuncia-os, hoje, em entrevista que publicamos noutro local, o indigitado presidente da UNSP. Depois de ouvir a êsse senhor, durante apenas 45 minutos, o presidente da República deu mais uma reviravolta — conta-o o sr. Lício Hauer — firmando-se, nessa contradança, no ponto de vista da UNSP, isto é, a favor da reclassificação revista. O sr. Juscelino, pondo de lado a autoridade legislativa do Senado, único órgão revisor capaz de alterar projetos oriundos da Câmara, credenciou o sr. Lício Hauer e seus técnicos a elaborarem um substitutivo a ser apresentado ao Senado, como sendo o pensamento do govêrno. O sr. Hauer promete concluir a tarefa em que foi investido (com poderes especiais), pelo sr. Juscelino, dentro de três dias.

Em todo êsse episódio é de salientar-se a tremenda hesitação do sr. Juscelino Kubitschek na matéria, às vésperas de se dirigir à Nação para explicar a orientação do govêrno. Terá êle, agora, depois de conferenciar com o sr. Lício Hauer, a palavra de ordem definitiva?

Desde o momento em que o líder do govêrno na Câmara anunciou que o sr. Juscelino ia refugar a reclassificação — essa que agora, viria recauchutada pelo sr. Lício Hauer — êste jornal mostrou que o funcionalismo não podia ficar imprensado entre o aumento do custo da vida e sua carência de meios para enfrentá-lo, sobretudo depois do aumento concedido aos militares. Procurou uma solução equitativa, justa e honesta, como a da imediata equiparação dos civis aos militares, com efeitos a partir de janeiro. Essas bases para o aumento colocavam os servidores em condições de fazer face ao custo da vida, eliminava a disparidade de tratamento entre civis e militares e ainda apresentava a vantagem de ser menos onerosa ao erário. Outra vantagem: permitiria a votação da reclassificação escoimada de vícios, pois que se daria de forma não atabalhoada. O govêrno, na sua mobilidade de *ballet*, vai e volta, e torna ao ponto de partida, mais volúvel que fôlha ao vento. É o que se conclui do que declarou ontem a êste jornal o sr. Hauer.

Hoje, à noite, o sr. Juscelino Kubitschek falará ao país. Pode ser que até a noitinha tenha mudado mais uma vez de opinião. Esperemos, todavia, seu pronunciamento, para saber o que afinal vai êle fazer. Mas desde logo estranhamos sua conduta atribuindo ao sr. Lício Hauer funções legislativas. Mas, fiquemos na escuta. Amanhã, falaremos.

## Para meditação

A seção de Economia & Finanças refere-se hoje às cifras orçamentárias nos Estados Unidos destinadas à reconstrução e ampliação da frota mercante do país. Nada menos de US$ 307 milhões para melhorar a primeira frota mercante do mundo. E fala-se em provável aumento de verba, tão grandes são os últimos programas do govêrno norte-americano no setor do transporte marítimo.

Enquanto isso se processa no país que detém a primeira frota mercante do planêta, no Brasil pràticamente nada se faz na Administração para a solução do problema do transporte marítimo. Há apenas discussões estéreis, que não terminam nunca e que não levam a nada de objetivo. E considere-se que, muito ao contrário dos Estados Unidos, não temos no Brasil um transporte marítimo de cabotagem organizado, sendo desprezível a participação de nossa frota no de longo curso. Gastamós anualmente uma fortuna com pagamentos a navios de outras bandeiras pelo transporte de mercadorias que importamos do exterior e até daquelas, nacionais, que intercambiamos no país.

Considerando, ademais, que ao contrário do que acontece nos Estados Unidos e em outros países, onde há uma política de marinha mercante, nem sequer vemos esboçada no país qualquer coisa parecida, é de ver-se a insignificante posição relativa em que estamos colocados. Quando chegará para o Brasil o feliz dia de sua emancipação no que se refere ao transporte marítimo?

# Tópicos & Notícias

**O TEMPO — Previsões para o Distrito Federal — Tempo instável, com chuvas. Temperatura estável. Ventos do Quadrante Sul, frescos. Máxima — 29.6; Mínima — 20.2. (Serviço de Meteorologia do Ministério da Agricultura).**

# ATOS OFICIAIS

## Novos diretores do Ministério do Trabalho

**O presidente da República assinou** decretos, na pasta do Trabalho, exonerando, de diretor geral do Departamento Nacional de Indústria e Comércio, Marcial Dias Pequeno, nomeando para o mesmo cargo, Olavo do Rego Falcão; de diretor geral do Departamento Nacional da Previdência Social, Antônio Ribeiro Duarte, nomeando para o mesmo cargo Nobel Gawazzoni Silva, e de diretor do Departamento de Administração, José Cândido de Lima Ferreira, nomeando para o mesmo cargo, o contador Pércio Gomes de Melo.

**Nomeados delegados regionais do Trabalho** O presidente da República assinou decretos, na pasta do Trabalho, concedendo dispensa, de delegados regionais do Trabalho, no Estado do R. G. do Norte, ao oficial administrativo, classe "J", João Carlos de Vasconcelos, designando, para a mesma função, o fiscal, referência 25, Cícero Figueiredo Mendonça; e, no Estado de Alagôas, ao fiscal, referência 25, José de Barros de Albuquerque Sarmento, designando, para a mesma função, o fiscal, referência 22, Edson da Rocha Falcão.

**Modificações na administração do** DASP - O presidente da República assinou decretos, no Departamento Administrativo do Serviço Público, exonerando, de Diretor dos Cursos de Administração, ao assessor técnico, referência 28, João Guilherme de Aragão, por ter sido nomeado para diretor-geral, nomeando, para substituí-lo, o oficial administrativo, classe L, Waldir dos Santos; e, concedendo exoneração - de diretor do Serviço de Administração, ao assessor técnico, referência 28, Fernando Cisneiros, nomeando, para o mesmo cargo, o assistente de administração, referência 28, Wilson de Souza Aguiar; de diretores de Divisão, padrão CC2, o técnico de administração, classe L, Antônio Fonseca Pimentel e o oficial administrativo, classe M, Beatriz Marques de Souza Wahrlich, nomeando, para substituí-los, o técnico de administração, classe N, Paulo Poppe de Figueiredo e o assistente de administração, referência 29, Mário Lopes; e, de consultor jurídico, interino, padrão CC4, ao procurador de 1a. classe do IAPC, Cáto Tácito Sá Viana Pereira de Vasconcelos, nomeando, interinamente, como substituto, para o mesmo cargo, o assessor técnico, referência 28, bacharel Clenício da Silva Duarte.

**Decretos em diversas pastas** - O presidente da República assinou os seguintes decretos: na pasta da **Fazenda** - concedendo aposentadoria a Fernando César d'Andrada, no cargo da classe O da carreira de engenheiro; removendo, "ex-officio", no interêsse da administração, Francisco Queiroz de Carvalho, ocupante do cargo da classe J da carreira de coletor, da Coletoria Federal em Pitangueiras, São Paulo, para a Coletoria em Macaé, Estado do Rio; na pasta da **Justiça** - declarando aposentado compulsòriamente Demócrito de Almeida, corregedor, padrão CC3 do Quadro Suplementar; concedendo aposentadoria aos guardas civis Armando Lugo da Costa, no cargo da classe I, e José Batista Pinto, no cargo da classe J; na pasta da **Viação** - exonerando o capitão de fragata Edir Dias de Carvalho Rocha do cargo, em comissão, de diretor-geral, padrão CC2, dos Serviços de Navegação da Amazônia e de Administração do Pôrto do Pará; aposentando Alípia Santa Cruz na função de referência 19 da série funcional de escrevente-datilógrafo do D.C.T.; concedendo aposentadoria a Antônio Vasconcelos de Souza Ferraz no cargo da classe I da carreira de carteiro, e Zózimo Lima no cargo da classe O da carreira de telegrafista; considerando aposentado, a partir de 1/7/55, Absalão Alves de Oliveira na função de referência 23 da série funcional de artífice; e, no **C.N.E.** - aposentando Eugênio Pedro de Oliveira Coelho, na função de escrevente datilógrafo, referência 21, da T.U.M. do Conselho Nacional de Economia.

## ESCOLHIDOS OS CONSULTORES DO CONSELHO DO DESENVOLVIMENTO

O Presidente da República convidou para consultores especiais do Conselho do Desenvolvimento os senhores: Álvaro Barcelos Fagundes, General Carlos Berenhauser, Casemiro Ribeiro, Edmundo Barbosa da Silva, Francisco C. San Tiago Dantas, Gerson Silva, Glycon de Paiva, Inácio Tosta, John Cotrim, Jorge Serpa Filho, Mário da Silva Pinto, Maurício Joppert da Silva, Otávio Bulhões, Renato Feio, Roberto de Oliveira Campos, Rui Muller de Paiva, Sebastião Santana e Sidnei Latini.

Na medida das necessidades serão formados grupos de trabalho e comissões especiais para o estudo de problemas específicos de atribuição do Conselho do Desenvolvimento.

BANCO BOAVISTA S. A.
Uma completa organização bancária.

## FALTA DE UMA LINHA POLÍTICA FIRME

### Jornal suíço analisa o govêrno Café Filho

ZURIQUE, 16. Um dos principais diários desta cidade declarou em sua edição de hoje que a falta de uma linha política firme no govêrno do ex-presidente João Café Filho deixou o Brasil em letargo econômico durante o ano de 1955.

Numa análise da situação econômica do Brasil nos últimos anos disse o "Neues Zuercher Zeitung".

"O presidente Café Filho não imprimiu na administração do país uma nota pessoal. Não seguiu uma política sua, mas contentou-se em desenvolver mera atividade administrativa. A ausência de uma linha política definida no govêrno de Café Filho teve influência na economia brasileira.

"A atividade econômica continuou sem obstáculos, mas devido à falta de impulso não houve grandes flutuações econômicas. A incerteza das eleições presidenciais de outubro passado e todo o desenvolvimento político da situação foram decisivos para o letargo econômico do último ano no Brasil. Além disso, o Brasil teve no ano passado três diferentes ministros da Fazenda". U. P.

## VIAJARÁ HOJE PARA MINAS O MINISTRO DA FAZENDA

### Falará sôbre a política econômica e financeira do govêrno

Segue hoje à tarde para Belo Horizonte o ministro José Maria Alkimin, onde vai proferir uma conferência sôbre a política econômica e financeira do govêrno.

BANCO DO COMÉRCIO S/A
O mais antigo desta praça
Rua do Ouvidor, 93/95

# FATOR CADA VEZ MAIS IMPORTANTE NA POLÍTICA INTERNACIONAL

## Como se referiu ao Brasil o chefe da delegação iugoslava à posse do presidente da República

O enviado especial do presidente Tito da Iugoslávia à posse do presidente da República Juscelino Kubitschek, ministro Dr. Pavle Gregoric, deixou o Rio de Janeiro ontem, viajando para a Europa pelo vapor "Augustus".

Após a posse do presidente Kubitschek o dr. Pavle Gregoric aproveitou a sua estada no Brasil para entrar em contacto mais estreito com altas autoridades brasileiras e melhor conhecer o país.

Acompanhado do Embaixador iugoslavo no Brasil, sr. Rados Jovanovic, o dr. Gregoric visitou o Vice-Presidente da República, dr. João Goulart, a Câmara dos Deputados, o ministro da Justiça e dos Negócios do Interior, dr. Nereu Ramos e o titular da Fazenda, dr. José Maria Alkimin. No Rio de Janeiro como também na sua breve visita a São Paulo o dr. Gregoric visitou várias instituições sanitárias, pelas quais denotou especial interêsse, por ser médico e, em seu país, responsável pela política sanitária do govêrno.

**DESENVOLVIMENTO ECONÔMICO**

Prestando declarações à imprensa carioca antes de deixar o Rio de Janeiro o dr. Gregoric disse:

"Levo as melhores impressões do Brasil, cujo desenvolvimento me impressionou extraordinariamente. Posso apenas desejar que o Brasil amigo colha novos êxitos em seu esfôrço para um rápido desenvolvimento, convicto de que êste país se tornará um fator cada vez maior na política internacional e contribuirá sempre mais para o desenvolvimento de fecunda colaboração entre as nações.

"Posso asseverar-lhe uma vez mais que o presidente Tito, o govêrno e a opinião pública iugoslava acompanham com muita simpatia o desenvolvimento dêste grande país e esperam que o prosseguimento das nossas relações de amizade e da colaboração econômica e cultural contribuirão para a aproximação ainda maior dos nossos dois países. A meu vêr, êles tem atualmente muitas coisas em comum e sobretudo econômicamente podem complementar-se em muito".

Por fim, o dr. Gregoric declarou estar muito satisfeito por ter tido oportunidade de ver várias instituições sanitárias brasileiras, acrescentando que as suas excelentes instalações e organização do trabalho prometem a boa solução dos mais importantes problemas da saúde no Brasil.

# CRÍTICAS DE BRIAN FAWCETT AO GOVÊRNO BRASILEIRO

## "Se voltar ao Brasil, levarei um bimotor britânico"

LONDRES, 16 — "O govêrno brasileiro paralizou os meus esforços tanto quanto pôde", declarou ontem à noite o sr. Brian Fawcett, filho do explorador Percy Fawcett, desaparecido na floresta brasileira em 1925 com o seu filho mais velho Jack.

O próprio Brian Fawcett acaba de regressar de uma viagem ao Brasil, no transcurso da qual tentou inùtilmente encontrar vestígios do pai e do irmão. Se fôssem vivos, Percy Fawcett teria 88 anos, enquanto o seu filho Jack estaria com 52 anos.

Prosseguiu Brian Fawcett: "Ao invés de encontrar a prometida colaboração do govêrno brasileiro, encontrei todos os obstáculos possíveis no meu caminho. Os brasileiros não querem que um estrangeiro possa passear em Mato Grosso". Acrescentou o explorador que havia tentado interessar o embaixador da Grã-Bretanha na sua expedição, mas que o mesmo se demonstrara "incompreensivo". Brian Fawcett utilizou então os serviços de um avião particular, mas quando regressou à sua base encontrou uma patrulha da Aeronáutica, terminando nesse ponto a aventura. Assim concluiu Brian Fawcett: "Se voltar ao Brasil, levarei um bimotor britânico". F. P.

GRUPO BOAVISTA DE SEGUROS
Cap. e Res. Cr$ 159.212.310,40

## PROBLEMAS DA AGRICULTURA PAULISTA EXAMINADOS NO CATETE

O Presidente Juscelino Kubitschek de Oliveira recebeu, ontem, líderes das classes rurais paulistas, para debater assuntos pertinentes à agricultura dêsse Estado. Estiveram presentes o presidente do Banco do Brasil, Sr. Sebastião Pais de Almeida, o Secretário de Agricultura de São Paulo, Sr. Paulo Castro Viana, representando o govêrno do Estado, os Srs. Clóvis Sales Santos, presidente da Federação das Associações Rurais de São Paulo (FARESP), Luiz Pisa Sobrinho e Acácio Gomes, da Sociedade Rural Brasileira e Fernando de Almeida Prado, da Bôlsa de Mercadorias de São Paulo.

## PAGAMENTOS NO TESOURO NACIONAL

### Pensionistas

A Pagadoria do Tesouro efetuará hoje o pagamento dos seguintes fôlhas do 17.º dia útil:

Montepio da Viação, nºs. 7.901 a 7.918.

# OS PREJUÍZOS CAUSADOS PELA ESTIAGEM NO INTERIOR PAULISTA

São Paulo, 16 (Asp.) — De acôrdo com informações colhidas em diversas cidades do interior do Estado, com relação ao período de estiagem que se vem observando, as lavouras serão bastante prejudicadas. Assim, em Marília, a sêca influiu sensivelmente sôbre as lavouras da região, esperando-se quebra de 20% na de algodão; 50% na de arroz e perda quase total na lavoura de feijão. Agora, porém, têm caído chuvas abundantes. As pastagens apresentam-se com bom aspecto.

Os prejuízos na lavoura da região de Bauru, devido à sêca, são considerados mais ou menos avultados para o milho, feijão e arroz. As chuvas esparsas caídas anteriormente evitaram prejuízos totais.

O tempo na Mogiana melhorou consideràvelmente na última semana. Os lavradores manifestam esperanças na recuperação, principalmente, das plantações de arroz, castigadas pela estiagem.

Na região de Araraquara está chovendo desde sábado. Entretanto, a estiagem provocou prejuízos de 30% mais ou menos nas pastagens e de 40 e 50% respectivamente, para o arroz e milho.

Em Andradina a estiagem prejudicou as lavouras da região, orçando-se prejuízos do arroz em 50%, a do algodão em 30% a do milho em 30%. As invernadas da zona foram muito atingidas pela sêca. Desde o dia 12, porém, o tempo mudou e começaram a cair chuvas abundantes na região, o que vem ocorrendo até agora com pequenas interrupções.

Old Parr
SCOTCH WHISKY
Real antique, and rare

## INTERCÂMBIO COMERCIAL BRASIL-ARGENTINA

BUENOS AIRES, 16 — A Comissão mista argentino-brasileira iniciará em breve o exame de pormenores do intercâmbio comercial entre os dois países. Informou-se que um dos pontos principais que a comissão estudará trata da aquisição pelo Brasil de 1.200.000 toneladas de trigo argentino. U.P.

## A DISPOSIÇÃO DO JUDICIÁRIO O SERVIÇO MÉDICO DO MINISTÉRIO DA JUSTIÇA

### Solicitação atendida pelo sr. Nereu Ramos

O ministro de Estado da Justiça e Negócios Interiores, Dr. Nereu Ramos, atendendo solicitação do Presidente do Tribunal Superior do Trabalho determinou ao Departamento Administrativo que na Seção de Assistência Social fôssem efetuados os exames médicos dos servidores daquele Tribunal, que desde a Lei nº. 409, de 1948, ficaram desincorporados do Ministério do Trabalho, Indústria e Comércio e, conseqüentemente, sem assistência médica em virtude de não dispor aquêle órgão do Poder Judiciário de serviço específico próprio.

# PREFEITURA

## EXONERADO O SECRETÁRIO DE ADMINISTRAÇÃO QUE FOI NOMEADO PROCURADOR-GERAL

### 500 casas para os servidores municipais — Empossados os membros da Comissão do Metropolitano — Serão punidos os agressores dos fotógrafos — Substituído o diretor do H. Souza Aguiar

O prefeito nomeou o sr. José Emygdio de Oliveira, atual secretário de Administração, para o cargo de procurador-geral da Prefeitura, em virtude da exoneração solicitada pelo sr. Lino Neiva de Sá Pereira, que vai presidir a Comissão de Organização da Companhia do Metropolitano do Rio de Janeiro.

O provável substituto do sr. José Emygdio de Oliveira na Secretaria de Administração é o sr. Carlos de Oliveira Vale.

* * *

Tendo o Banco da Prefeitura do Distrito Federal comunicado ao prefeito a conclusão de 500 casas pelo mesmo financiadas, em Campo Grande, Pavuna e Realengo, resolveu o governador da cidade estabelecer um critério para a distribuição daquelas unidades imobiliárias aos funcionários da Prefeitura e daquele estabelecimento de crédito. As casas em questão são: 180 em Campo Grande; 110 em Pavuna; e 210 em Realengo, variando os preços de Cr$ 240.000,00 a Cr$ 260.000,00 de acôrdo com a sua localização. O chefe do Executivo Municipal determinou que a venda daqueles imóveis aos servidores da PDF se processasse de maneira a evitar quaisquer preferências, obedecendo-se a um critério de seleção, com base no atendimento a funcionários com famílias numerosas e o sistema de sorteio, êste no caso de haver número de candidatos superior às unidades postas à venda. O Banco da Prefeitura, seguindo as instruções do prefeito, vai tomar as providências necessárias para a inscrição e o selecionamento dos candidatos às 500 unidades.

* * *

O secretário de Interior e Segurança designou uma comissão integrada do diretor do Departamento de Turismo e Certames, Alfredo Pessoa, e dos delegados fiscais Carlos Leite Costa e Cesar Sucena, para apurar as ocorrências verificadas no tablado da Avenida Presidente Vargas, quando elementos da Polícia Municipal se excederam agredindo até fotógrafos de órgãos de imprensa. Essa comissão indicará os responsáveis pelos lamentáveis fatos e proporá as medidas legais cabíveis em face do que fôr apurado.

* * *

Perante o chefe do Executivo Municipal tomaram posse como membros da Comissão de Organização da Companhia do Metropolitano do Rio de Janeiro o advogado Lino Neiva de Sá Pereira, professor Antonio José da Costa Nunes, engenheiros Eduardo Rios Filho, Lauro Antunes Pais de Andrade, e Helio Alves de Brito, coronel Orlando da Fonseca Rangel Sobrinho e advogado Nelson de Azevedo Branco, de acôrdo com o decreto n. 13.152, de 8 de fevereiro de 1956, sendo o primeiro na qualidade de presidente da referida comissão.

* * *

De acôrdo com a portaria baixada pelo secretário Júlio Catalano, os componentes da Polícia Municipal estão proibidos de dobrar as mangas dos seus "dolmans", ocultando os respectivos números, impedindo, dêsse modo, que o público os possa identificar. Doravante, os referidos guardas terão que manter os seus números à mostra, de modo a que qualquer pessoa os possa anotar e identificá-los.

* * *

O governador da cidade assinou decretos nomeando para o cargo em comissão de diretor do hospital Souza Aguiar, o médico Nilo de Castro, que vinha respondendo pelo expediente daquele hospital, e exonerando, a pedido, daquelas funções, o médico Darcy Monteiro.

* * *

O secretário do Interior e Segurança solicitou à Sala de Imprensa da Prefeitura marcar uma audiência no Sindicato dos Jornalistas Profissionais do Rio de Janeiro, para, em nome do governador da cidade, dar as mais amplas satisfações aos fotógrafos profissionais da cidade, tão duramente atingidos por ocasião dos festejos carnavalescos, por elementos da Polícia Municipal no tablado da Avenida Presidente Vargas.

* * *

A renda de ontem da Prefeitura foi de Cr$ 12.884.952,30.

## REUNIÃO DO SECRETARIADO

**Comunicam-nos do Gabinete do Prefeito do Distrito Federal:**

**"Sob a presidência do prefeito Francisco de Sá Lessa, estêve reunido na tarde de ontem, conforme convocação prévia, o Secretariado Geral da Prefeitura, juntamente com o Procurador Geral, o presidente do Banco da Prefeitura e Diretores das diversas autarquias municipais.**

**Os trabalhos, que se prolongaram por várias horas, consistiram numa ampla explanação do Chefe do Executivo acêrca de vários e importantes assuntos atinentes à administração e de vital interêsse da coletividade carioca.**

**A maioria dos senhores Secretários, o Procurador Geral, o Presidente do Banco da Prefeitura e outros diretores fêz demorada exposição das atividades gerais de suas pastas.**

**Em virtude do adiantado da hora foi suspensa a reunião que prosseguirá na próxima têrça-feira, dia 21 do corrente, a partir das 9 horas.**

**A síntese dessa reunião será fornecida à imprensa falada e escrita desta Capital, para conhecimento do povo em geral, oportunamente.**

**Antes de ser levantada a reunião o dr. Lino Neiva de Sá Pereira apresentou seu pedido de exoneração do cargo de Procurador Geral da Prefeitura, a fim de que possa se dedicar, com mais empenho, à Presidência da Comissão de Organização da Companhia do Metropolitano do Rio de Janeiro.**

**Em razão dos motivos expostos, o prefeito Sá Lessa aceitou a exoneração solicitada, agradecendo a sua valiosa colaboração no exercício daquele importante cargo, colaboração essa que, ressaltou S. Exa., esperava continuar sendo prestada à Prefeitura e à população do Distrito Federal na organização da Cia. do Metropolitano do Rio de Janeiro."**

**COMPAREÇAM AO SERVIÇO DE BIOMETRIA**

O Serviço de Biometria Médica, convida os seguintes servidores a procurarem com urgência, á sala 419 do Edifício Comercial, entre 13 e 16 horas, com a funcionária d. Jurema, seus documentos de identidade: Carteiras funcionais — Antonio José la Silva, Acacio Fernandes da Silva, Durval dos Santos, José Celestino da Silva, Ormiria dos Santos, Sebastião Antonio do Carmo, Suzana Ferraz. Carteiras de identidade — Antonio Ribeiro de Amorim, Antonio Marins Filho, Alcides Juvenal, Adair Roma Leão, Elza Brito de Lemos, Chrysanto Martins Filgueiras, Euremita da Silveira Queiroz, Floriano de Souza e Silva, Iberê Pragana, João Batista de Souza, José Teodoro da Cunha, João Nunes dos Santos, Manoel do Nascimento Mota, Maria da Gloria Fonseca, Maria da Gloria Notaroberto Barbosa, Maria Tereza Kulnig de Bragança, Ofelia Lemos, Pantilo Virgolino Freire, Sebastião Francisco, Valdemar Miguel da Silva. Carteiras profissionais — Antonio Bastos dos Santos, Damião M. Bittencourt, Eduardo Paglione Filho, Helles Lacerda da Silva, Noé Barcelos da Silva. Título de eleitor — Itagiba Pereira da Motta. Certidões de nascimento: Carmine Torraca, Humberto Ferreira de Pinho. Certidão de casamento — João Ferreira Fraga, d. Arnia Reis de Araujo. Título de provimento — Osvaldo Alves Vianna. Certificado de reservista — Carmine Torraca, Claudio da Rocha Leitão, Izidro da Silva, Itagiba Pereira da Mota, José Avelino, Liberato Nunes, Ubirajara Daniel.

**INSPEÇAO DE SAUDE DE PROFESSORES PARTICULARES**

Compareçam no prazo de cinco dias, ao Departamento de Saude Escolar, á Avenida Almirante Barroso n. 91, 6º andar, sala 602, de 12 ás 15 horas, munidos de carteira de identidade e cartão de protocolo os seguintes candidatos: Alvaro Leite Cordeiro, Antonio da Costa Rebello, Aurora Gama Ribeiro, Dalva Maria do Amaral, Elisa Brick Lerner, Erlinda Schettino, Elias Pereira da Silva, Elfrida Stolpe, Elva Corrêa do Couto, Humberto Ramos da Silva, Jurema Rodrigues dos Santos, Janette Cardoso Moreira, Leticia Menicucci Costa Pinto, Leda Rosa Bazzarelli Salema, Marly Corrêa Xavier, Maria Cerqueira Rodrigues, Maria Ignez Cruz, Maria Norma de Lima Castro, Nisse Alves Guerra, Stella Maria Fontes, Tarquino Prisco Lemos da Silva, Abigail Tostes dos Santos, Albina dos Santos Trancoso, Aracy Cruz de Mattos, Augusta Schterb, Barbara Martins Luz, Dirce Olsen Sapucaia, Fernanda Ferreira Varzea, Ignês Maria de Sá, José Pombo de Souza, Jurema de Aragão Fortes, Margarida Maria da Silva Pepe, Maria do Carmo Rodrigues de Siqueira, Maria Cleita Santos, Maria Helena Duque Castro, Maria Leonor Fernandes Saraiva, Maria Thereza Lopes Paulo, Marilia Apparecida Fauro, Marly Gonçalves Solan, Regina da Paixão de Azevedo, Suzanne Medeleine Hartley, Yolanda Bassuino Dutra e Zilza Fudeman.

**SECRETARIA DE ADMINISTRAÇÃO**

**Departamento do Pessoal**

DESPACHOS DO DIRETOR

Eliete de Oliveira Silva, Francisco de Almeida Ceia, José Carlos de Azevedo, Raimundo Freire, Maria José de Souza, Sônia Marlene de Paiva — **De acôrdo**; José Ferreira Pinto — **Concedo 3 meses de licença-prêmio**, Mario Camara da Mota — **Concedo 18 meses de licença-prêmio**; Alcebiades Calixto, Valter Lopes — **Arquive-se**; Jorge Moreira, Amaro Jacques de Araujo — **Indeferido.**

**SECRETARIA DE SAUDE E ASSISTENCIA**

ATOS DO SECRETARIO

**Designações e remoções** — Para o Departamento Municipal da Criança e do Adolescente Mario Lacerda de Araujo Feio, Izidoro Calil Miguel Magiuta e Elza de Mendonça Lima Valença; para o Dapartamento de Assistência Social Hermes Alves Ferreira, Lucia de Carvalho Vieira, Lucia Navarro de Andrade, Rui de Castro Menezes e Uzzi Gomes; para o Departamento de Obras e Instalações Bernardo João Batista e Manoel Pereira Campos; para o Serviço de Informação Sanitária Arnaldo Vieira; para o Serviço de Expediente Ana Maria Bottrel Esperidião, para o Departamento de Assistência Hospitalar Jaime José da Costa, Rangel da Conceição Cunha, Iolanda Pereira de Souza, Iara Rocha Cortes e Sabino Zeferino; para responsável pela Clinica Médica de Mulheres do Asilo São Francisco de Assis Nelson Maciel Pinheiro; para responsável pela Clinica Médica de Homens do Asilo São Francisco de Assis José dos Santos Dias; para responsável pelas Clinicas Ginecológicas e Cirurgica do Asilo São Francisco de Assis Osvaldo Ayres Loureiro; para responsável pelo Clinica Urologica do Asilo São Francisco de Assis José Novaes de Souza Carvalho Neto; para responsável pelas clinicas Proctológicas e Gastroenterológica do Asilo São Francisco de Assis Gilberto Gonçalves de Senna e Silva; para responsável pela Clinica Radiológica do Asilo São Francisco de Assis Atilio Conte; para responsável pelo Laboratório e Anestesia do Asilo São Francisco de Assis Renato Barbosa de Souza; e para responsável pelo Serviço de Raios X do hospital Pedro Ernesto Milton Corrêa Fernandes.

DESPACHOS

Antonieta Santa Rosa Melo, Lourival Ferreira Pontes — **Certifiquem-se**; Valdomiro Faccini — **Proceda-se à retificação necessária**; José de Paula Lopes Pontes — **Autorizo a alteração da escala anterior**; Nicanor da Costa Dourado, Agostinho Romualdo, Mario Mendes da Costa, Manoel Marcos de Carvalho — **Autorizo a licença prêmio**; Valdir Sergio Ferreira — **Autorizo a interrupção**; Maria Isabel Neri — **Declare a natureza do estágio**; Iara França, Sami Behar, Ginalva Dolores Esparsandini, Alfredo Chaia — **Certifiquem-se.**

**SECRETARIA DE EDUCAÇAO E CULTURA**

**Departamento de Saude Escolar**

ATOS DO DIRETOR

**Designações** — Para encarregado do nucleo 0320 Arlete de Andrade Melo; e para auxiliar do encarregado do nucleo 0320 Helenita Andrade Brito.

**MONTEPIO DOS EMPREGADOS MUNICIPAIS**

Será efetuado hoje, das 6,15 ás 16 horas, o pagamento das seguintes propostas de empréstimos:

Comuns extranumerários — Código 22 — Pedidos:

| | | | |
|---|---|---|---|
| 5.378 | 5.379 | 5.380 | 5.381 |
| 5.382 | 5.383 | 5.384 | 5.385 |
| 5.386 | 5.387 | 5.388 | 5.389 |

Comuns extranumerários — Código 23 — Pedidos:

| | | | |
|---|---|---|---|
| 390 | 685 | 686 | 687 |
| 688 | 689 | 690 | 691 |
| 692 | 693 | 694 | 695 |
| 696 | 697 | 698 | 699 |
| 700 | 701 | 702 | 703 |
| 704 | 705 | 706 | 707 |
| 708 | 709 | 710 | 711 |
| 712 | 713 | 714 | 715 |
| 716 | 718 | 719 | 720 |
| 721 | 722 | 723 | 724 |
| 725 | 726 | 727 | 728 |
| 729 | 730 | 731 | 732 |
| 734 | 735 | 736 | 737 |
| 738 | 739 | 740 | 741 |
| 742 | 743 | 744 | 745 |
| 746 | 747 | 748 | 749 |
| 750 | 751 | 752 | 753 |
| 754 | 755 | 756 | |

Emergências — Matrículas:

| | | | |
|---|---|---|---|
| 084 | 1.084 | 1.999 | 4.309 |
| 5.216 | 5.384 | 8.191 | 8.971 |
| 9.184 | 9.993 | 10.736 | 12.685 |
| 12.837 | 14.360 | 14.613 | 15.474 |
| 19.274 | 21.267 | 21.489 | 24.744 |
| 26.867 | 27.915 | 28.857 | 32.287 |
| 34.225 | 35.130 | 37.295 | 37.311 |
| 37.510 | 39.501 | 45.457 | 55.529 |
| 45.741 | 40.053 | 49.277 | 50.491 |
| 50.705 | 52.004 | 53.271 | 54.304 |
| 54.752 | 55963 | 57.093 | 59.056 |
| 59.447 | 60.474 | 61.582 | 62.454 |
| 62.241 | 62.674 | 62.785 | 63.987 |
| 63.853 | 64.077 | 65.387 | 65.414 |
| 65.513 | 65.929 | 65.986 | 67.153 |
| 67.896 | 68.242 | 69.055 | 69.159 |
| 69.258 | 69.382 | 69.817 | 70.049 |
| 70.112 | 70.178 | 70.182 | 70.187 |
| 70.278 | 70.341 | 70.600 | 70.654 |
| 70.675 | 70.963 | 71.117 | 71.323 |
| 72.163 | 73.052 | 73.305 | 73.322 |
| 74.427 | 73.423 | 73.438 | 73.506 |
| 73.620 | 73.868 | 73.935 | 74.026 |
| 74.412 | 74.527 | 74.920 | 75.054 |
| 76.265 | 76.771 | 77.044 | 77.126 |
| 75.016 | 77.126 | 77.293 | 77.375 |
| 77.463 | 77.522 | 78.244 | 78.522 |
| 95.177 | 95.696 | 95.896 | 95.1126 |
| 95.1363 | 95.1444 | 95.1727 | 95.1732 |
| 95.1933 | 95.2192 | 95.2325 | 95.2486 |
| 95.2517 | 95.2696 | | |

Casamentos — Matrículas:

| | | |
|---|---|---|
| 47.579 | 53.526 | 56.258 |

NOTA — As propostas anunciadas durante este mês e ainda não procuradas, serão pagas diariamente até o dia 22, quando será encerrado o pagamento de empréstimos no corrente mês.

## FALTA ÁGUA EM CORDOVIL

**Moradores da Rua Barão de Melgaço, em Cordovil, no trecho compreendido pela Praça 13 e Rua Comandante Coelho, reclamam por nosso intermédio, providências por parte do Departamento de Aguas e Esgotos da Prefeitura, uma vez que há 52 dias as torneiras de suas casas não têm água. Acusam os moradores que o manobreiro não abre o registro para aquela zona, em virtude dêles não terem dado festas durante o Natal. Afirmam ainda, que estranhamente, uma piscina na residência de uma alemã, situada na esquina da Rua Barão do Melgaço e Comandante Coelho, está sempre abastecida.**

**Tornam-se necessario, portanto, que as autoridades competentes tomem as mais rápidas e severas providências para que os moradores contribuintes das burras da Prefeitura, não sejam vitimas de arbitrariedades de inescrupulosa manobreiro.**


**DENTADURAS E PONTES**

**FIXAS E MÓVEIS**

**Dentaduras modernas — Dentes translúcidos — Dentaduras SANPLAK (sem céu da bôca). Especialista DR. ALVARO DE MORAES, cirurgião-dentista com mais de 45 anos de prática. Dentaduras antecipadas que são colocadas no mesmo dia, logo depois das extrações. Serviços urgentes. Trabalhos em Roach com ouro platinado. Rajos X. Clinica especializada para pessoas idosas e nervosas. Rua Conde de Bonfim, 770, entre a Rua Uruguai e a Muda da Tijuca. — Tel.: 38-9786 — Envia folhetos explicativos. 55068**

**CAIXA ECONÔMICA FEDERAL DO RIO DE JANEIRO**

**Foi abolida a obrigatoriedade da apresentação da carteira de identidade modêlo 19, para a abertura e movimentação das contas de depósito. A prova de identidade também será feita por outros documentos, a juizo da Caixa. — (a) JERONYMO DE CASTILHO — Secretário Geral. 67318**

**SUL AMÉRICA CAPITALIZAÇÃO, S.A.**

COMPANHIA NACIONAL PARA CAPITAL SUBSCRITO Cr$ 40.000.000,00 SEDE SOCIAL R. DA ALFÂNDEGA 41 - 5º0 QUITANDA

FAVORECE A ECONOMIA CAPITAL REALIZADO Cr$ 24.000.000,00 CAIXA POSTAL 600 RIO DE JANEIRO

**FORAM CONTEMPLADOS EM TODO O BRASIL PELO SORTEIO DE 31 DE JANEIRO DE 1956**

**270 TÍTULOS POR CR$ 6.650.000,00**

**COM AS SEGUINTES COMBINAÇÕES:**

| MIA | | | NAB | | | FCN | | | TII | | | CXM | | | IBJ |
|---|---|---|---|---|---|---|---|---|---|---|---|---|---|---|---|
| 1 TITULO DE Cr$ | 200 000,00 | — Cr$ | 200 000,00 | 14 TITULOS DE Cr$ | 100 000,00 | — Cr$ | 1 400 000,00 | 19 TITULOS DE Cr$ | 50 000,00 | — Cr$ | 1 450 000,00 | 17 TITULOS DE Cr$ | 30 000,00 | — Cr$ | 510 000,00 |
| 17 TITULOS DE Cr$ | 25 000,00 | — Cr$ | 425 000,00 | 76 TITULOS DE Cr$ | 20 000,00 | — Cr$ | 1 520 000,00 | 113 TITULOS DE Cr$ | 10 000,00 | — Cr$ | 1 130 000,00 | 3 TITULOS DE Cr$ | 5 000,00 | — Cr$ | 15 000,00 |

**LISTA PARCIAL**

**Na CAPITAL FEDERAL e nos ESTADOS DO RIO DE JANEIRO e ESPIRITO SANTO, sujeito a confirmação constam como portadores dos titulos contemplados, os seguintes:**

**CAPITAL FEDERAL**

**TITULOS DE Cr$ 50 000,00**

Dr. DAVID JORGE CHEBLE, eng.º (2 tits.) | ANTONIO SIMÕES MAIA, comerciante
LUCILIA FARRULLA VIEIRA DE CASTRO (2 titulos)

**TITULOS DE Cr$ 25 000,00**

Dr. RAUL HARGREAVES | EDINÉA BARROSO SILVA
MANOEL DE MORAES BARROS NETTO | Dr. CYRO NOVAES ARMANDO, p/c...

**TITULOS DE Cr$ 20 000,00**

NARCISO BASTO | FRANCES ADAMS
RUY SOUZA RIBEIRO | MARIA IZABEL RODRIGUES
TERMO INTERMETALICA S/A | IRIS DO AMARAL, comerciária
FREI SOLANO GEUBELS, O. F. M. | MARIA NOEMI FIGUEIRA CHAVES
PEDRO FALCÃO UCHÔA, comerciário | MARIA DO CARMO TANCREDO SANTOS
Dr. ABEL ALVES, p/s/filha, dentista | PAULO DA FONSECA CARVALHO, comerciário
A CINTA MODERNA LTDA., (2 Titulos) | NEWTON SILVEIRA F.º, p/s/f.º, comerciante
FRANCISCO RAPHAEL CATALDI, funcionário autárquico

**TITULOS DE Cr$ 10 000,00**

NARCISO BASTO | OUILON DE BEAUCLAIR
ALBERTO PEIXOTO AMORIM | JOAQUIM FERREIRA CAMPOS
ARMANDO SIBANTO, contador | ANNA MARTINS COELHO MAGALHAES
ANTONIO DE MATTOS, comerciante | FRANCISCO NASCIMENTO, comerciante
CARLOS DAS NEVES MOREIRA, p/s/fs. | BANCO DE MINAS GERAIS S. A., p/c/S.º
ALBERTO DA SILVA BARBOSA, construtor | JOSÉ DENI BUSTAMANTE MATTOS, professor
SEBASTIAO ANTUNES FILGUEIRAS, comerc.º | MANOEL THOMÉ NASCIMENTO, comerciante
ALEXANDRE MARQUES DE REZENDE, comercte. | GARTH DAVID DILLON BARBOSA, func. públ.
ARMANDO DUBOIS FERREIRA, Coronel do Exército (2 titulos)

**ESTADO DO RIO — ESPÍRITO SANTO**

**TITULOS DE Cr$ 50 000,00**

JERONYMO CADORNA NALIATO — Petrópolis | M. ALBERTO SILVA & CIA. — Vitória

**TITULOS DE Cr$ 30 000,00**

JOAO ROSA DOS SANTOS, p/s/fls. Ivonete — Nova Iguaçu — E. Rio

**TITULOS DE Cr$ 20 000,00**

DIOGENES BASTOS — Laje Muriaé — E. Rio | NORIVAL BASSOLI — Pt.º Real — E. Rio
NELSON B. ARAUJO — Paracambi — E. Rio | ADERITO LANCASTRE — Itaboraí — E. Rio
NELSON ADINO BOM — Nova Friburgo | HERMES C. SANTOS — Itaboraí — E. Rio
JOAO SILVA — Nativ. Carangola — E. Rio | LOURIVAL SALES — Cac.º Itap. — E. Santo

**TITULOS DE Cr$ 10 000,00**

MANOEL R. GUERRA — S. Gonçalo — E. Rio | ANTONIO SOUZA CARVALHAL — Campos
JOAO BORGES MOREIRA — Macabú — E. Rio | ARISTIDES SOUZA LEAL — Campos
JOSÉ SOUZA JR. — V. Tairetá — E. Rio | SEBASTIAO BENEDICTO — Barra Mansa
ALCEYR LIMA E SILVA — Três Rios | JOAO LYRIO COSTA — Fundão — E. Santo
DELIO MOREIRA LIMA (2 titulos) — Cachoeiro de Itapemirim — E. Santo

**ATÉ JANEIRO DE 1956, FORAM CONTEMPLADOS TÍTULOS NO VALOR TOTAL DE Cr$ 781 125 000,00**

**LISTA NOMINAL COMPLETA DOS PORTADORES CONTEMPLADOS, A DISPOSIÇAO DO PUBLICO NA SEDE SOCIAL, SUCURSAL OU ESCRITORIO, OU COM O AGENTE LOCAL.**


# ECOS DO CARNAVAL

# IMPÉRIO SERRANO, CAMPEÃ

## Em segundo lugar classificou-se a Portela, seguida da Mangueira, Acadêmicos do Salgueiro e Aprendizes de Lucas — Na Praça 11 verificou-se um empate no 1.º lugar: "Flor de Liz" e "União do Centenário" — Resultado completo do julgamento de ontem

Estava sendo aguardado com grande interêsse pelo folião carioca o resultado do julgamento das tradicionais Escolas de Samba, verdadeiras academias da principal música brasileira e que todos os anos constituem um dos pontos altos do carnaval carioca. Êste ano os reais donos do ritmo quente de nossos morros voltaram a se exibir de maneira sensacional, provocando aplausos os mais calorosos de todos quantos se encontravam a espera do bonito espetáculo.

Tôdas as Escolas foram vivamente ovacionadas pelo público, razão pela qual se justificava plenamente a grande expectativa em tôrno do julgamento, uma vez que o "páreo" estava duro.

VITÓRIA DA IMPÉRIO SERRANO

Sob a orientação e direção do Departamento de Turismo e Certames da Prefeitura, realizou-se o julgamento. Entre as chamadas Grandes Escolas que desfilaram no palanque armado na esquina das Avenidas Rio Branco e Presidente Vargas, sagrou-se campeã a "Império Serrano", que dêste modo juntou mais uma grande conquista às muitas já obtidas em anos anteriores.

A famosa Portela classificou-se em segundo lugar, cabendo o terceiro lugar a Mangueira. Em 4.º e 5.º lugares, respectivamente, foram colocados os Acadêmicos do Salgueiro e Aprendizes de Lucas.

Houve protestos a propósito do resultado, mas afinal parece que a maioria das pessoas que presenciaram o monumental desfile e ontem se encontravam no local do julgamento, consideravam o julgamento justo.

NA PRAÇA 11

Na Praça Onze, como se sabe, desfilaram as Escolas de Samba menores. O julgamento foi igualmente levado a efeito ontem e das quatro Escolas que desfilaram duas chegaram em primeiro lugar, empatadas portanto. Foram elas a "Flor de Liz" e "União do Centenário". Com o empate verificado, coube aos "Unidos de Vila Isabel" o 2.º lugar, completando-se a tábua das colocações com a "União de Vaz Lôbo" no 3.º pôsto.

Também êste julgamento não foi recebido com real agrado pelos dirigentes e fãs das Escolas que não conseguiram o título de campeã. O desagrado, porém, não constituiu surprêsa: todos os anos há protestos, o que se justifica perfeitamente se considerarmos os grandes e inauditos esforços dos dirigentes e componentes das Escolas, na esperança de conseguir o almejado título. A não conquista da coisa tão desejada causa um justificado choque. Depois tudo passa, e recomeça a luta dos donos do Samba para a corrida do ano seguinte, quando a sorte talvez lhes sorria...

**Uma das mais movimentadas festas pré-carnavalescas dêste ano foi a realizada pelo industrial Frederico Melo na sua magnífica vivenda na praia de Jurujuba, em Niterói. A referida festa compareceram os latistas estrangeiros que participaram da recente regata Buenos Aires-Rio, os quais tiveram oportunidade de sentir de perto o que é o Carnaval carioca. Na foto, um flagrante, vendo-se o industrial Frederico Melo sambando com a cantora Angela Maria que, com outros astros da Nacional, abrilhantou a folia.**

## O CARNAVAL EM BELO HORIZONTE

**Belo Horizonte, 16** — O povo, em vista da falta de dinheiro para fantasias e ingressos ou mensalidades, refugiou-se nos bares. Nunca se vendeu tanta bebida nesta pouco alcoólica cidade como nos três dias que se foram. Principalmente cerveja, tabelada pela COAP e cujos preços, surpreendentemente, foram observados na grande maioria dos casos. As Elites (nova e velha) tiveram grande movimento, com muita animação, e alguns "pifões" de lança-perfume mais violentos. O antigo Trianon foi reaberto, mas sem a tradição de outros tempos. Mesmo assim foi muito frequentado. Também o "Bico de Lacre" e outras casas do género apanharam grande frequência, tendo sido difícil conseguir mesas.

A fantasia mais popular, para balzaqueanas, moças, moçoilas e até meninas foi a "frente única". Os homens preferiram as clássicas cozinheiras pintadas de prêto.

Não foram vistas as fantasias espirituosas e de crítica. Pouquíssimos foliões apresentaram-se de modo a provocar a atenção, ficando quase tudo resumido em homens vestidos de mulheres e vice-versa.

Enfim, o Carnaval de 1956 não foi melhor nem pior do que os últimos anos. M.

## SOCORROS PRESTADOS PELO SAMDU durante o Carnaval

O movimento do S.A.M.D.U. durante os festejos carnavalescos atingiu a 3.561 socorros prestados, compreendendo 2.173 pessoas atendidas nos postos daquela instituição e 1.388 socorridas no domicílio, incluindo-se na cifra referida o movimento dos postos de emergência instalados nos dias 11, 12, 13 e 14.

Apresentaram, respectivamente, maior e menor número de atendimentos o Posto Central, com 317 e 281 a domicílio, e o Posto de emergência de "Ultima Hora", com 18 socorros realizados.

No Estado do Rio, o Posto de Caxias atendeu a 409 pessoas, sendo que 137 no próprio domicílio. No Posto de Barretos, apenas 70 socorros foram efetuados.

## CARNAVAL NO AMAZONAS

**Manaus, 16** — Os festejos carnavalescos nesta capital transcorreram na mais perfeita ordem, graças a um policiamento eficiente. Houve grande afluência do povo às ruas centrais, embora fôsse pequena a animação dos foliões.

Notou-se maior animação nos clubes, sendo o ponto alto dos festejos o grande baile de segunda-feira no Rio Negro Clube, cuja sede foi vistosamente ornamentada. Asp.

## BOM O CARNAVAL PARAENSE

**Belém, 16** — O carnaval nesta cidade foi um dos melhores dos últimos anos. A Avenida 15 de Agôsto ficou completamente tomada por foliões que iam e vinham cantando as suas músicas preferidas. Na segunda-feira houve o tradicional desfile de blocos, ranchos, cordões e escola de samba. O júri foi constituído de jornalistas dos Associados, da Fôlha do Norte, Estado do Pará, Imparcial, Flash e Fôlha Vespertina. Em primeiro lugar venceu a "Universidade do Samba dos Boêmios de Campina"; em segundo, o rancho "Não posso amofinar-me" e em terceiro, a escola de samba "Maracatú do subúrbio". Houve, também, prêmios isolados para o melhor folião de Belém. O povo ficou satisfeito com o resultado do júri. O vencedor é o bicampeão do carnaval de Belém. Conquanto caisse uma chuva intermitente, o carnaval foi ótimo, principalmente o de rua. Asp.

## AS MÚSICAS CARNAVALESCAS VITORIOSAS EM SÃO PAULO

**São Paulo, 16** — No concurso de músicas paulistas, patrocinado pela Prefeitura de São Paulo o resultado foi o seguinte:

Sambas — 1.º lugar - Pingo d'agua de Conde e Beduino; 2.º lugar - Chorei, Chorei - de Adonirá Barbosa, Roberto Rago e J. Nunes; 3.º lugar - A rodada é minha - de Pôpo e Doca.

Marchas — 1.º lugar - Cadilac de Pobre - Abrantes e José Roi; 2.º lugar - Tomara que cais - J. M. Alves e Palmeira e 3.º lugar O casamento da princesa - Portinho e Wilson Falcão.

O resultado do desfile de escolas e cordões foi o seguinte:

Cordões: 1.º - Vai - Vai; 2.º Empatados - Campos Elisios e Camisas Verdes.

Escolas: 1.º Empatados — Lavapés e Nenê de Vila Matilde e 2.º Garotos do Itsim.

No desfile de escolas de samba a luta foi entre as três escolas principais. Se de um lado o "Lavapés" apresentou fantasias caras e enrêdo fraco, já o "Nenê de Vila Matilde", com o enrêdo "Casa Grande e Senzala" arrancou aplausos. Tinham apenas fantasias mais simples. M.

**Ligeira amostra do que foi a monumental festa de gala da "Segunda-feira-Gorda" no Teatro Municipal**


**TINTAS YPIRANGA**

**as mais vendidas no Brasil**

**apresentam O INIMIGO N.º 1 da FERRUGEM E DA CORROSÃO**

**FERROLACK**

**APARELHO SINTÉTICO ANTI-CORROSIVO**

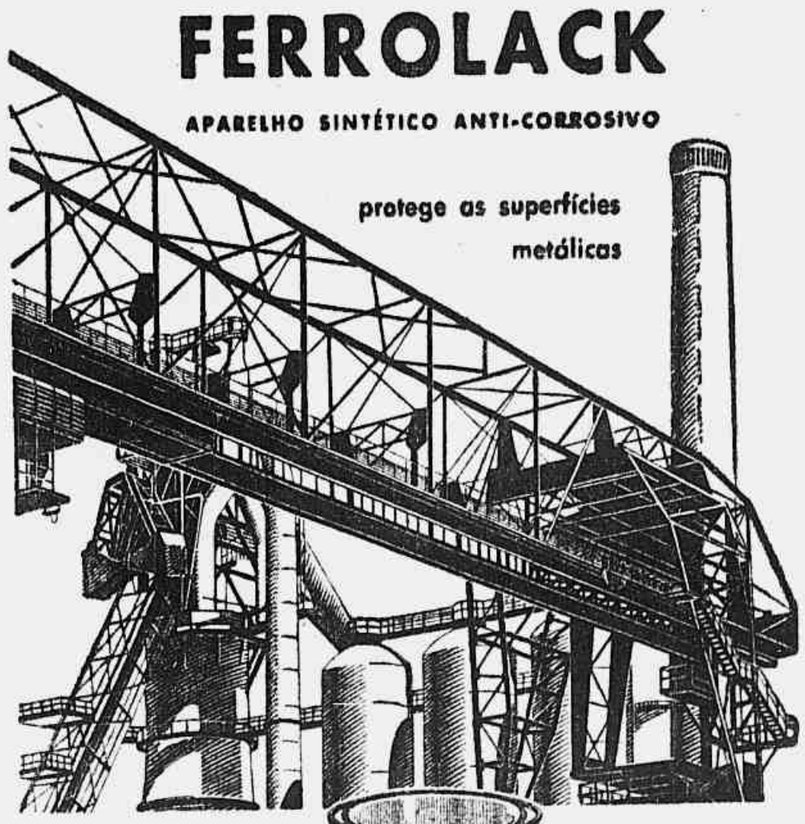


Completa aderência, grande resistência e durabilidade, estende-se por igual sôbre as partes aplicadas, permitindo perfeito acabamento. Secatividade rápida. Resistente às soluções ácidas, alcalinas e à água salgada.

*Em seu lar, conserve grades, portões, basculantes, fogões, caixas d'água, etc.*

**Nas fábricas, usinas, refinarias, pontes e superfícies metálicas em geral, evita a ação destruidora do tempo.**

**TINTAS YPIRANGA**

**UMA TINTA PARA CADA FIM**

35.139

# VÔO DA COQUELUCHE

## No ano passado, 6.527 realizaram o tratamento — 87% de cura ou melhoras

Altamente contagiosa, a coqueluche foi sempre uma das mais terríveis moléstias infantis.

De longa duração, acarreta, ainda, essa doença insidiosa — causada pelo bacilo de Bordet e Gengou — freqüentes complicações, sacrificando os pequenos doentes e proporcionando aos seus pais sérias preocupações.

O doente, no falar, no tossir e até no cantar, expele gotículas de saliva ou perdigotos, contagiando, assim, os indivíduos sãos e predispostos que o cercam.

A duração da moléstia varia de 2 a 3 meses, ficando o doente imunizado para o resto da vida.

E as complicações, acima referidas, podem aparecer na forma de hemorragias oculares e nasais, hérnias, prelapsos retais, incontinência de fezes e urina (provocadas pelo esfôrço da tosse), pneumonia, pleuriz, espasmo da glote e ataques convulsivos.

Cuidados especiais devem cercar o pequeno portador da moléstia, evitando que o mesmo mantenha contacto com outras crianças, não indo êle à escola. Assim, também, os seus objetos de uso pessoal não devem ser manipulados.

### TRATAMENTO

Antes do aparecimento dos antibióticos, o tratamento era quase que puramente sintomático. Davam-se aos doentes xaropes à base de codeína, dionina, bromofórmio e anti-espasmódicos, como tintura de beladona e, ainda, anti-térmicos como o salofeno, aspirina, ao par das vacinas curativas de efeito precário.

Nofou-se, na ocasião, a melhora dos pequenos doentinhos quando levados a passear nos campos, nas praias e nas montanhas, pela parte da manhã, resultando alguns benefícios com essas "mudanças de ar". Acentuavam-se, essas melhores, quando os passeios eram realizados em automóveis abertos, com abundante ventilação.

Finalmente, tentou-se, com êxito, o vôo terapêutico, que obedece à seguinte técnica modernamente:

1) — As crianças devem levar agasalhos, por causa do frio; 2) — Durante o vôo só podem ser ingeridos alimentos líquidos ou pastosos, que evitam o enjôo e vômitos; 3) — O avião deve estar equipado com oxigênio e uma caixa de medicamentos para prestação de socorros de urgência; 4) — A subida deve ser rápida, contínua, a 3 metros por segundo (590 pés por minuto) até 3.500 metros e permanência nesta altitude durante 60 minutos; 5) — A descida deve ser intermitente, a 2,5 metros por segundo (502 pés por minuto), condicionada, entretanto, às reações objetivos ou subjetivas dos passageiros (dôres de ouvido); 6) Repetição semanal dos vôos (3 vêzes consecutivas); e 7) — E' conveniente o acompanhamento de um médico.

### VÔO DE COQUELUCHE, DA F.A.B.

Desde sua criação, em 1941, a Fôrça Aérea Brasileira vem cooperando no tratamento da coqueluche, colocando à disposição da população em todo o território nacional, e gratuitamente, grandes aviões para transportes dos doentes e de seus acompanhantes.

A Seção de Coqueluches da F.A.B., sediada anteriormente no Galeão, passou, desde março do último ano, a funcionar no Aeroporto Santos Dumont, visando maior comodidade para o povo, em virtude da facilidade de acesso dos doentes e interessados.

Os vôas (3), são semanais (às têrças), obedecendo ao horário: 7h10m, e 13 horas.

O capitão-médico da Aeronáutica, dr. Tito Livio Job, que chefia a Seção de Coqueluches, falando à imprensa teve ocasião de esclarecer:

— A Seção de Coqueluche, sediada no Aeroporto Santos Dumont, está, no momento, na jurisdição do Serviço de Saúde da 3.ª Zona Aérea chefiando êsse serviço o coronel-médico Sabino Lopes Ribeiro Júnior.

São magníficos os resultados apurados até hoje. Não entrando em detalhes com relação à interpretação dos efeitos do vôo, para não me alongar nas declarações à imprensa, realço as modificações que o mesmo exerce sôbre o organismo humano, tornando-se a urina do doente alcalina, aumentando os seus movimentos respiratórios e os glóbulos do sangue, e bem assim, a provocação de outros fenômenos benéficos para o portador da moléstia.

As estatísticas revelam cura ou melhoras em 87% dos pacientes — continuou o capitão Tito Lívio Job — sendo que no ano que findou voaram 6 527 crianças, observando-se um movimento semanal de 130 a 140 doentes, aqui na Seção.

O vôo é de 2 horas, indo o avião até Cabo Frio. Tenho, para me ajudar no Serviço de inscrição e de vôo, os seguintes auxiliares: sargento Oscar de Araújo (despachante) e os civis Alfredo Mazzeu (auxiliar) e Francisco Feital (enfermeiro).

## CONFERÊNCIA INTERNACIONAL SÔBRE A FORMAÇÃO DE JORNALISTAS

### Estará representado o Brasil

PARIS, fevereiro (Especial para a A. N.) — O dr. Fernando Tude de Souza, das Escolas de Jornalismo da Universidade do Brasil e da Universidade Católica do Rio de Janeiro, foi escolhido para representar o Brasil na conferência que se reunirá de 9 a 13 de abril próximo na sede a 13 de abril próximo na sede da UNESCO, para discutir os problemas da formação profissional de jornalistas. Do certame, convocado pelo diretor-geral da UNESCO, dr. Luther H. Evans, participaram cêrca de trinta diretores de escolas e estabelecimentos dedicados à formação de jornalistas, produtores de noticiário para o cinema, o rádio e a televisão.

Dada a amplitude do periodismo contemporâneo, a reunião deverá despertar grande interêsse, permitindo cotejar experiências e métodos de ensino, bem como acentuar o caráter internacional do jornalismo. As comissões nacionais dos 74 países integrantes da UNESCO foram convidadas a enviar relatórios sôbre os respectivos sistemas de ensino para jornalistas, bem como as observações e propostas que desejarem fazer. A América Latina estará representada pelo Brasil, Argentina, Cuba, Guatemala e o Peru.

Do temário consta a necessidade de um conselho técnico internacional, que fomente as relações entre as escolas de jornalismo e proporcione novos progressos no terreno profissional.

## PROTESTO DO COSTUREIRO BALMAIN

**PARIS, 16.** A direção da casa de alta costura Pierra Balmain publica um comunicado, no qual anuncia que protestou ontem, por telegrama, junto ao **Daily Express** de Londres, contra a publicação de quatro fotografias dos modelos da coleção de primavera.

"Jamais Balmain, declara principalmente o comunicado, deu oralmente, nem por escrito, a autorização de publicar qualquer modelo, antes da data sindical (29 de fevereiro de 1956).

Todo o artigo destina-se a deixar entender que Balmain teria achado conveniente violar em seu benefício os compromissos rigorosos que assumiu perante a Câmara Sindical da ALTA COSTURA Pierre Balmain 'pub respeito às datas de publicação das fotografias de seus modelos, o que é absolutamente contrário à verdade. Possuimos uma linha de conduta muito rígida, respeitando todos os compromissos assumidos com a Câmara Sindical". FP.

## SOTECO RECEBE O ÚLTIMO MODÊLO DE ESCAVADEIRA FIORENTINI

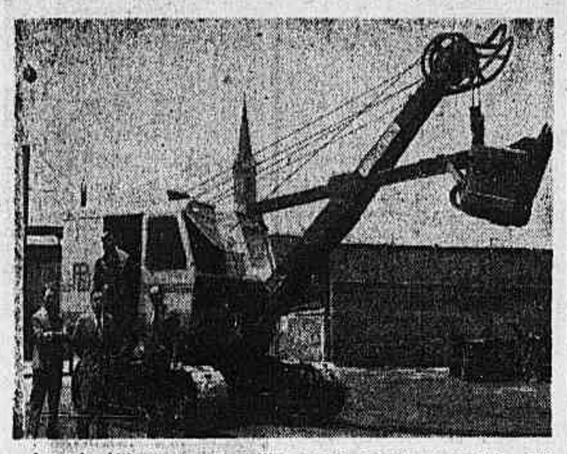

Lançada últimamente na Itália a mais recente escavadeira FIORENTINI foi importada, no Brasil, pela SOTECO, agentes importadores. O clichê fixa a visita do engenheiro Roberto Sant'Anna, do Banco de Crédito Mercantil, em companhia dos diretores da SOTECO, srs. Vittorio Rommelli e Maximiano da Silveira Bagdócimo, após o desembarque da referida máquina.

67340

# São boas as perspectivas de inverno no Nordeste

## Estão caindo chuvas em diferentes pontos do sertão nordestino — Inverno razoável, prevêem os entendidos — É possível que haja estiagem em algumas regiões — Mas nenhuma calamidade

**Natal (Do enviado especial da Agência Nacional)** - São muito boas as perspectivas de um inverno aqui no Nordeste. Não procedem, assim, as previsões pessimistas de quantos estão anunciando uma sêca sem precedentes em tôda a região nordestina.

### Chegaram as chuvas

As notícias do interior do Ceará, do Piauí, da Paraíba e de Pernambuco, informam que há chuvas esparsas em todo o sertão. Os ventos estão soprando do Oceano com a intensidade característica dos bons tempos de chuva.

Choveu bastante nesta capital, bem como tôda a região do Seridó, de plantação algodoeira.

### Um começo de pânico

Houve, realmente, um começo de pânico quando janeiro se findou sem que chegassem os seus habituais aguaceiros. Chegaram até a registrar-se alguns deslocamentos de famílias, que se alarmaram com a possibilidade de uma nova e grande estiagem.

Mas fevereiro chegou com chuvas abundantes, não só no litoral, como em tôda a zona agreste e na região sertaneja. Os pluviômetros estão acusando boas elevações em diferentes pontos do Nordeste.

Os nordestinos sabem que não há maiores motivos para alarmes desde que, em novembro e dezembro, choveu no Piauí. As chuvas caídas no interior piauiense, durante os dois últimos meses do ano, são um indício certíssimo de que, dentro de mais sessenta dias, elas chegarão inevitàvelmente aos outros Estados do Nordeste.

### Inverno Razoável

E' possível, entretanto, que não tenhamos um excelente inverno em 1956. E' possível mesmo que se registre uma estiagem em alguns pontos mais áridos do sertão nordestino, notadamente em Sergipe e na Bahia.

Mas, de nenhuma forma, haverá a repetição daquelas calamidades de 1951 e 1952, quando o Nordeste se viu torrado por uma sêca devastadora.

Mesmo nas regiões onde ainda não caíram chuvas, restam esperanças de que, até o dia de São José (19 de março) o inverno chegue. Pois a crendice das gentes destas regiões é inabalável quanto ao marco dêsse dia: se até 19 de março não chover, haverá sêca; mas se até 19 de março cair algumas chuvas restará a possibilidade de algum aguaceiro que dê para regar o milho, o feijão, o algodão ou o agave.

SURGE UMA NOVA NAÇÃO

# A FEDERAÇÃO DAS ANTILHAS

## Sua origem — Centralizando os técnicos — Standing Association Comitê, o plano geral de federação — Decisões finais em fevereiro

Por Sir Hilary Blood, via B.N.S.

**LONDRES, janeiro, 56.** Durante alguns meses estive ocupado em uma tarefa interessante, animada e, devo Tambem dizer difícil Fui um dos três comissários encarregados de planejar a estrutura de um govêrno completamente novo; o futuro govêrno federal das Indias Ocidentais Britânicas. A criação de uma federação nunca foi tarefa fácil, e no caso da Federação das Antilhas Britânicas, apresenta problemas peculiares, pois esta região em vez de constituir uma massa de terra como a Austrália, se compõe de múltiplas ilhas, algumas bem pequenas, espalhadas sôbre mais de .... 2.500.000km2 de oceano. Talvez possa dar uma idéia do que isto significa se disser que quando cheguei pela primeira vez a Granada, há 25 anos, na qualidade de Secretário Colonial, sòmente depois de vários anos vim a conhecer a ilha vizinha de Sta. Lúcia. Naquela época costumava-se levar um dia ou dois para se ir de uma à outra ilha, e ainda ficava-se na contingência de não se conseguir lugar num navio. Insisto neste ponto porque muitas pessoas consideram as Antilhas como um "simples lugar". Mas a razão básica do por quê da federação não se ter verificado há anos é que o povo das Antilhas não a consideravam como um "simples lugar", nem a si próprios como antilhanos. Eles diziam ser habitantes de Barbados, Trinidad, Jamaica, etc. Compunham-se de comunidades independentes e lá se desenvolviam. Os naturais de Barbados julgavam que o povo de São Vincente era singular e êste último assim pensava dos habitantes de Antigua — o que é muito natural, pois raramente se viam. Existiam, também, entre êsses povos diferenças raciais. Tôda a razão passou por uma ou outra dessas ilhas deixando vestígios de sua civilização; ministração federal, Sir Alan Simith do Sistema Judiciário e da Côrte holandeses, franceses, espanhóis, portugueses e mesmo inglêses; havia alguns aborígenes restantes, os caraíbanos; um grande número de indianos que vieram, primeiramente, como mão-de-obra contratada e, naturalmente, os africanos levados escravos, e, por fim, alguns naturais das Américas do Norte e do Sul e um ou outro chinês.

Mas houve algo mais que, julgo, foi um importante fato que contribuiu para essa separação e que era a diferença de seus produtos. Tomemos por exemplo as ilhas de Barlavento. Granada produz nóz moscada, pimenta e cacau, mas apenas uma pequena quantidade de açúcar. São Vicente, por outro lado, não cultiva nóz moscada nem cacau, mas algodão e araruta. Nas Ilhas de Sotavento, encontra-se algodão e açúcar, e um pouco mais ao norte sòmente algodão. Existem algumas dessas ilhas que só produzem açúcar; há Trinidad que tem petróleo e alcatrão e Jamaica que oferece outros produtos. Esses povos exploravam seus recursos e tinham naturalmente, interêsses de exportação diversos. Não se poderia esperar que entre êles existisse o mesmo ponto de vista, conforme ocorre por exemplo entre um viticultor no Sul da França e um destilador na Escócia.

Falou-se muito em federação nesses últimos 100 anos. Mas nada se resolveu. Houve mesmo uma época, em 1876, em que o governador de Barbados, um de meus ilustres predecessores, recebeu ordens do Escritório Colonial para confederar com algumas das ilhas próximas, mas quando tentou fazê-lo foi surpreendido por uma imediata e violenta explosão — uma verdadeira agitação. O povo de Barbados deixou claro que não desejava ser federado a ninguém — queria ficar só.

Contudo, por fim, o plano de federação parece estar próximo de realização, e êsse desejo não vem de nós e sim dos próprios povos dessa região. Qual a razão dessa mudança de pensar? A guerra, com seus perigos e privações comuns, teve um efeito unificador, naturalmente, mas, a meu ver, essa mudança se deve principalmente ao transporte aéreo. Nesses últimos 10 anos, a viagem que se fazia, por exemplo de Barbados a Granada, foi reduzida para 3/4 de horas. As pessoas importantes dessas ilhas se encontram, agora, constantemente — vão de uma à outra ilha para observar como é realizada qualquer emprêsa ou para tratar de negócios. Podem agora constatar que não são tão diferentes uns dos outros como julgavam. Um sentimento nacional os anima pela primeira vez. Muitos povos que se chamavam Vincentinos ou Antiguanos, há 10 anos, dizem agora "sou antilhano". Esta evolução está sendo igualmente acelerada pelas organizações regionais de desenvolvimento econômico e social, criadas depois da guerra, e principalmente pelo Colégio Imperial de Trinidad e a nova universidade da Jamaica.

### Centralizando os técnicos

Existem, também a pressão político-econômica do século XX. E' claro, por exemplo, que uma pequena ilha com uma população de 5 ou 10.000 habitantes não se pode dar ao luxo de contratar um bom técnico de dução de algodão. Contudo, tôdas elas necessitarão de técnicos se pretendem produzir mais — e isto elas devem fazer para ajudar sua população. Dêsse modo, os técnicos devem ser centralizados. Além disso, um político desconhecido de uma pequena ilha não pode argumentar com convicção com govêrno de nações poderosas sôbre preços e mercados; mas seria uma questão diferente se se tivesse um Ministro Federal falando em nome de 2 ou 3.000.000 de habitantes. E, finalmente, nenhuma dessas ilhas jamais poderia esperar ser um Domínio independente. Não se pode desejar Domínios que se componham de poucas milhas quadradas e um punhado de habitantes. Mas Federação das Antilhas Britânicas podia se tornar um Domínio e atingir, dêsse modo, a completo desenvolvimento político.

Encontramo-nos, agora, na fase do trabalho relacionado com os problemas que apresenta a criação de uma federação. A federação se tornou uma possibilidade prática em uma notável conferência realizada em Montego Bay, na Jamaica, em 1947. O sr. Crech Jones, então Secretário de Estado para as Colônias, foi o presidente, e graças ao seu entusiasmo e direção essa conferência foi um centro movimentado de argumentações. Uma comissão formada de políticos antilhanos foi encarregada de traçar um plano geral de federação sob o nome de "Standing Association Comitê". Seu relatório reunia os diferentes pontos de vista e os conciliava. Esse relatório foi em seguida discutido em duas outras conferências. Por fim, chegou-se a uma fase em que os detalhes de pessoal e custos tiveram que ser estudados, e nós três comissários fomos designados para tal fim. Ocupei-me de formar a ad-Suprema federal, e Sir Sydney Caine das finanças.

Que dizer das dificuldades que enfretamos! Em primeiro lugar, a federação custará algum dinheiro a algumas ilhas — pois tôdas querem conservar suas atuais formas de govêrno, e o financiamento do novo govêrno federal e sua capital, terá que vencer êste obstáculo. Isto pode não ser muito para uma ilha rica como Trinidad, nem, talvez, para as ilhas mais pobres que ainda recebem subvenções da Grã-Bretanha e que continuarão a receber durante alguns anos. No entanto, existem ilhas que não são muita ricas mas que estão muito orgulhosas e ansiosas por não serem mais beneficiárias do Tesouro Britânico; êste é o caso de Barbados. As ilhas mais ricas estão interessadas em criar um govêrno federal eficaz e apresentável. As ilhas mais pobres desejam algo bem mais simples.

Um outro problema é o de não se saber ainda em que ilha ficará a capital federal; tudo é ainda muito vago. Esta questão é importante do ponto de vista financeiro, em particular no que se refere ao pessoal. As finanças constituem um problema deveras complicado.

Um outro grande problema é considerar o poder do govêrno federal. Este legislará, sôbre questões onde não exista campo para diferenças regionais e sôbre questões essenciais da federação, isto é, defesa, questões externas, contrôle de câmbios, tribunais federais, serviços e instituições financiadas pelo govêrno federal. Existem outros assuntos ainda mais difíceis que, talvez, sejam de interêsse dos governos individuais, mas o fato de ambos procurarem organizar legislação do govêrno federal é algo a considerar Questões como serviços bancários, movimentos da população, sistema monetário, serviços postais, etc., estão dentro dessa categoria. O Relatório do S. C. A. C. expõe, detalhadamente essas duas categorias que são chamadas de campos de legislação.

Mas muitos outros assuntos não são de forma alguma federais ou locais. A educação, por exemplo. A educação primária será um assunto que dirá respeito, exclusivamente, aos governos individuais e, ainda assim, uma das coisas mais importantes e dispendiosas que o govêrno federal irá fazer é estipular, em nome de todos os governos individuais, um subsídio destinado ao Colégio Universitário. Não é fato desconhecido que uma universidade não deve ser dirigida pelo govêrno, mas um govêrno não pode preencher um cheque vultoso sem se interessar pelos beneficiários. Isto é um exemplo da espécie de problema da índole dos que apresentam esta questão de poderes. Julgo pessoalmente que a opinião pública insistirá, no devido tempo, para que o govêrno federal tenha muito mais responsabilidade. Mas isto é, êle quem decidirá.

Um outro problema que se apresenta em particular às pequenas ilhas, é o de como recrutar o pessoal para os serviços administrativos locais quando o govêrno federal leve os melhores elementos para si próprio. A maior ilha, Jamaica, começou, há alguns anos, a treinar e criar seus próprios serviços administrativos. Mas as ilhas menores jamais tiveram um mecanismo administrativo próprio e não dispõem de pessoal. Até que tenham pessoal treinado suficiente — seria importante que lhes fôssem dada a maior ajuda possível nesse sentido — não terão funcionários para si ou para seus serviços federais.

O sistema geral da federação não será totalmente idêntico a qualquer outro na Commonwealth ou em outra parte do mundo. Sua forma, de modo geral, obedece ao padrão australiano em que o govêrno deixa o mínimo possível de poderes para os governos individuais. No entanto, possui algumas características peculiares; uma delas é que a federação englobará ilhas cujas despesas serão pagas pelo Tesouro Britânico. Isto quer dizer que os atuais subsídios continuarão vigorando por algum tempo, embora no futuro venham a ser administrados pelo govêrno federal — talvez um interessante ponto de vista. Mas o que nos manteve ocupados nesse verão foi a preocupação de criar centros de organização simples mas eficazes, deixando, ao mesmo tempo, campo para o progresso e desenvolvimento — ao invés de traçar regras severas.

E' importante lembrar que a criação de formas de govêrno constitucional e democrático são uma história velha para as Antilhas. Os primeiros colonos britânicos estabeleceram governos nos moldes daquêle que conheciam em seu país. Não se verificou o problema que surgiu na África ou Asia de introduzir — ou impor — um novo sistema político e concepções novas à população, pois não havia habitantes à quem dirigir a palavra; virtualmente, tôda a população das Indias Ocidentais brancas, mulatos e pretos — foram originalmente importados. O resultado é que a maioria dos antilhanos cresceu sob as mesmas tradições políticas.

Uma outra dificuldade, não encontrada nestas ilhas, foi a questão de raça. O único lugar onde existe um traço de diferença racial é em Barbados.

Falando de modo geral, os antilhanos de raça branca se consideram tão bons quanto seus vizinhos antilhanos de côr; e está é a razão da não existência de divergências no seio da população, ao contrário da Malasia, onde tais divergências são notadas entre chineses e malaios, ou na Nigéria, entre as diversas raças africanas.

### Decisões finais em fevereiro

Restam agora duas questões ainda sem resposta. Abrange o plano federal todos os territórios antilhanos? Quando se verificará realmente a federação? Na Conferência de Londres, de 1953, a Guiana e Honduras Britânicas não estavam preparadas para se tornarem membros da Federação proposta. Não obstante, a oportunidade continuou a vigorar para que mais tarde, se mudassem de idéia, pudessem ingressar. Após todos êsses anos de discussão e estudo, a época para a decisão final se aproxima. Em fevereiro, representantes antilhanos irão a Londres para apresentarem estas decisões finais e, em seguida, organizar a legislação que dará vida à Federação; uma pequena lei, votada pelo Parlamento e um decreto do govêrno serão em seguida necessários. Após isto, realizar-se-ão as primeiras eleições gerais dos antilhanos.

Da Federação se originará — em poucos anos — julgo, um novo Domínio. Daqui, observamos realmente o nascer de uma nova nação; uma nova nação e um novo membro da Comunidade Britânica de Nações.

B. N. S.

## EXPANDE-SE A PRODUÇÃO DO ALUMÍNIO NA NORUEGA

**Oslo - Fevereiro** - A Comissão dos Negócios Industriais do Parlamento Norueguês aprovou os planos para aumento da produção de alumínio na fábrica nacional de Aardal, na parte ocidental da Noruega, de 36.000 para 62.000 toneladas por ano. O custo, incluindo o aumento da produção da energia hidrelétrica, está calculado em 396.000.000 de coroas, estando em vista um empréstimo de 20.0000.000 de dólares para fazer face a parte dêsse custo. S.D.N.

# DIVERSAS OCORRÊNCIAS POLICIAIS

## ASSALTADO MAIS UM BANCO EM BUFFALO

*BUFFALO (Nova York), 16* — Dois bandidos mascarados, um mantendo imóveis os nove empregados, e outro esvaziando as caixas dos guichês, se apoderaram de 45.000 dólares de um Banco de Buffalo, fugindo depois de automóvel.

Trata-se do oitavo assalto a um banco que se verifica na região de Buffalo no espaço de um ano. Consoante a policia, êste último roubo teria sido minuciosamente preparado. F. P.

## PROCURA A ESPÔSA

*S. PAULO, 16* — Estêve hoje em nossa redação o sr. Daniel Pedrazza, boliviano, que há tempos vem procurando ocalizar sua espôsa, d. Sônia Ursado, que desapareceu da casa, onde residiam, a estrada do Campo, 148, levando os três filhos, Lúcio, de 10 anos, Juanito, de 2 e Luiz Ernesto, de 1 ano. O sr. Daniel Pedrazza solicita especialmente aos professôres e diretores de escola, pois supõe que o filho Lucio Pedrazza Ursado esteja matriculado no 1.º ano, num dos grupos escolares da Capital.

As informações devem ser encaminhadas ao telefone 35-4424 ou à rua Bueno de Andrade, 414, nesta Capital. M.

## ASSALTADA A COLETORIA

SÃO PAULO, 16 — Notícias vindas de Mogi das Cruzes, dão conta de que a coletoria estadual dessa cidade foi assaltada. Os larápios arrombaram o cofre e furtaram todo o dinheiro, cêrca de 22 mil cruzeiros. M.

## CONTRABANDO NA FRONTEIRA COM O PARAGUAI

SÃO PAULO, 16 — O fazendeiro e comerciante João Franco, residente em Galia, neste Estado, levou ao conhecimento da Polícia bandeirante a existência de um foco de contrabando, na fronteira do Paraguai, entre Pôrto Murtinho e Dourados, no Mato Grosso, de automóveis, armas, munições e mercadorias de valôr.

A denúncia, que está sendo objeto de sigilosas investigações por parte da Polícia, e que ocasiona sérios prejuízos ao fisco, envolve a responsabilidade de diversas autoridades. O sr. José Franco adiantou, ainda, que os carros adquiridos no Paraguai entram no Brasil mediante subôrno de vinte mil cruzeiros da autoridade policial de Dourados. A única agência da localidade que explora o ramo de automóveis, se incumbe de promover a documentação necessária para a obtenção do certificado de propriedade e a legalização da transação, cobrando 3% de comissão sôbre o valôr do veículo. M.

## GREVEMENTE FERIDO O PAI DE "MISS MUNDO"

*CARACAS, 16* — Ao capotar espetacularmente o veículo esportivo dado em Londres à sua filha, quando esta obteve o título que lhe deu celebridade mundial, ficou gravemente ferido o pai de Susana Duijo, "Miss Mundo", sr. Abraham Isaac Duijo. O veículo ficou completamente destruido, morrendo no acidente o sr. Domingo Estrela, amigo da família. F. P.

## FULMINADO PELO RAIO

*S. PAULO, 16* — Durante o temporal que desabou na tarde de ontem, um raio caiu sôbre uma choupana, no alto do morro do José Menino, matando Pedrina Pereira dos Passos, de 60 anos, viúva, moradora vizinha à choupana atingida pela faisca elétrica.

O corpo da sexagenaria foi encontrado sòmente à noite, por um seu filho, que comunicou o fato à Polícia para as medidas de praxe. M.

## DELEGADOS CONVOCADOS

*BELO HORIZONTE, 16* — O sr. Ribeiro Pena que responde pela Chefia de Polícia baixou portaria chamando ao serviço 14 delegados que se encontram ausentes de seus postos, dando-lhes o prazo de 30 dias para se apresentarem pois em caso contrário serão exonerados. Esses delegados, muitos dos quais estão no Rio, São Paulo e Paraná, apesar de se encontrarem afastados de seus cargos recebem seus vencimentos regularmente e, ainda mais a gratificação de 30%, por se acharem em "missão perigosa". M.

## PARA APURAR IRREGULARIDADES

*S. PAULO, 16* — Despachando com o comando da Fôrça Pública, o governador Jânio Quadros determinou hoje a abertura de inquérito a fim de serem apurados devidamente casos de espancamentos de civis, em sua maior parte de gente humilde, que teriam ocorrido no quartel do 4.º B. C., em Baurú, e pelos quais seria responsável o tenente João Castilho Castenin. Deu o prazo de cinco dias para a verificação dos casos. M.

## CAIU NO BURACO

— João Moreira Ribeiro, de 35 anos, solteiro, jornaleiro, morador na Rua Barão de Melgaço, 704, ontem à noite, à hora do temporal, ao passar pela Rua Cordovil, próximo à esquina da Rua Lucas Rodrigues, caiu num buraco que estava coberto pela água da chuva. Em conseqüência sofreu fraturas da perna e coxa esquerdas, sendo medicado no Hospital Getúlio Vargas, onde ficou internado. A Polícia do 21º. Distrito registrou o fato.

## BALEADO PELOS ASSALTANTES

Apresentando ferimento na região superciliar esquerda, foi medicado no Hospital Getúlio Vargas o operário Carlindo Moreira Peixoto, de 20 anos, solteiro, morador na Estrada Vicente de Carvalho, 115. Contou êle que, momentos antes, quando passava pela Estrada da Agua Grande, próximo ao Bairro Vista Alegre, foi abordado por quatro individuos que lhe queriam roubar o dinheiro, sendo, ao reagir, baleado por um dêles. Depois de medicado o operário compareceu ao 21º. Distrito Policial, onde relatou o ocorrido ao comissário de plantão, que encetou diligências para identificar e prender os assaltantes.

## NOVO DIRETOR NO HOSPITAL SOUZA AGUIAR

Por ato do Prefeito, foi nomeado diretor do Hospital Souza Aguiar o Dr. Nilo de Castro, que vinha substituindo o Dr. Darcy Monteiro, exonerado a pedido.

O novo diretor, chefe do Serviço de Otorrinolaringologia e antigo cirurgião do Pronto Socorro, no ato da posse recebeu dos funcionários do HSA e dos representantes da imprensa, ali credenciados, as mais carinhosas provas de satisfação pela feliz escolha do Prefeito.

## A INVENÇÃO NÃO DEU CERTO

Joel Bonilha Schneider, de 27 anos, casado, desenhista, residente na Rua Alcobaça n.º 191, fundos, em Ricardo de Albuquerque, resolveu fabricar uma espingarda do tipo "Pica-Pau". Conseguiu de fato o que queria, mas ontem à tarde, quando experimentava a arma de sua invenção o cano da mesma soltou-se da coronha, indo atingir-lhe o rôsto, causando-lhe fratura da areada orbitária, rutura do globo ocular esquerdo e fratura de crânio. Medicado no Hospital Carlos Chagas, foi posteriormente removido para o Hospital Souza Aguiar em virtude da gravidade de seu estado.

## EXPLORADA PELO AMANTE QUEIXOU-SE À POLICIA

*S. PAULO, 16* — Udi da Silva, 22 anos, solteira, moradora na Alameda Barão de Limeira 206, compareceu na tarde de ontem à Delegacia de Costumes, a fim de apresentar queixa contra o seu amante, o ex-soldado da Fôrça Pública, Raul de Morais, de 25 anos, solteiro, morador na rua Helvetia, sem número. A queixosa em suas declarações afirmou que o companheiro exigia diàriamente a quantia de 1.500 cruzeiros, sob ameaça de espancamento. Há dias, Raul de Morais deu-lhe valente surra, fraturando-lhe uma das pernas, o que foi motivo de outro inquérito policial. M.

## MATOU O SARGENTO E O SOLDADO

*BELO HORIZONTE, 16* — Acontecimento sangrento marcou o último dia de Carnaval na cidade de Santa Luzia. O operário Antônio Diogo Carvalho, após ter sido admoestado por elementos do destacamento de polícia local, matou a tiros de "mauser" o segundo-sargento Geraldo Alcantara Barra e o soldado Joaquim Rosa Arruda e ainda feriu o soldado Jair Marinho. O autor do duplo homicídio foi preso em flagrante sendo autuado. Apurou-se que, momentos antes do crime, discutia Antônio Diogo com seu irmão e outra pessoa quando intervieram os militares. Apaziguando os ânimos, iam retirar-se quando foram alvejados a tiro pelas costas. M.

## CINCO MORTOS E QUINZE FERIDOS NO DESASTRE

NOVA FRIBURGO, 16 — Verificou-se na estrada que liga o município de Bom Jardim, do Estado do Rio, a Monte Café — um desastre de ônibus que explora a linha entre as duas cidades, tendo ocasionado cinco mortes, 15 feridos, quatro dos quais em estado grave.

Ambulâncias e automóveis foram requisitados em Bom Jardim para os socorros aos feridos, que estão internados na Santa Casa de Misericórdia da referida cidade.

O coletivo havia saído de Bom Jardim, às 16 horas com destino a Monte Café. Tudo ia bem até as proximidades da reprêsa da Fôrça e Luz, localizada no lugar denominado São José do Ribeirão, em Barra Negra. Aí, então, realizando uma manobra infeliz, o ônibus teve um dos pneus dianteiros estourado. Trafegando em grande velocidade, o motorista José Azevedo, vulgo "Jujú", foi impotente para conter o veículo que, desgovernado, capotou quatro vêzes. Após o pânico estabelecido, os mais calmos conseguiram retirar os feridos de dentro do coletivo. Aí, então, ficou constatado a existência de mortos e feridos. Os mortos, em número de cinco, foram colocados a margem da estrada. Os feridos foram transportados em ambulâncias e automóveis particulares para a Santa Casa de Bom Jardim. O motorista José Azevedo faleceu no local e deixa viúva e seis filhos menores. M.

## NÃO MANDOU MATAR O PREFEITO

FORTALEZA, 16 — O fazendeiro Cândido Alves Feitosa, acusado pelo bandoleiro "Catanã" como mandante da tentativa de morte do prefeito de Saboeiro, nega tudo, afirmando que se pretendesse eliminar seu inimigo o faria de homem para homem, sem contratar pistoleiros profissionais.

Contudo, o famoso bandido reafirma seu depoimento, de ter sido contratado por 30 mil cruzeiros pelo sr. Cândido Alves Feitosa, adiantando mais que o "trato" foi feito nesta Capital, na residência do sr. Antônio Brito, sita à Avenida Bezerra de Menezes, na noite do dia 8 de janeiro do corrente ano. M.

FIORENTINI

A MAIS MODERNA FÁBRICA DA EUROPA

Apresenta a nova Escavadeira FB-50 (3/4 y.c.)

IV SÉRIE

EQUIPADA COM MOTOR DIESEL MACLARREN — PRONTA ENTREGA

Consulte-nos:

SOTECO

Sociedade Técnica de Comércio e Representações Ltda.

Rua da Assembléia, 93 - 8.º andar - Salas 801/802

Tel.: 42-2317 — RIO DE JANEIRO

ASSISTÊNCIA TÉCNICA ESPECIALIZADA, ESTOQUE DE PEÇAS PERMANENTES

67341

# PELOS QUATRO CANTOS DO RIO

R. V.

## I — CHEGOU O FIGURINISTA BALMAIN
## II — E CHEGOU TAMBÉM JINX FALKENBURG
## III — DUAS SENHORAS BELAS: BERYL E TERESA
## IV — COISAS QUE COMEÇAM A FATIGAR

**O famoso Pierre Balmain acha-se novamente no Rio e tem sido visto no Copacabana. Não se sabe com certeza quais os projetos do sóbrio e aristocrático estilista da moda feminina nestes dias de fadigas e recolhimentos, sem nenhuma festa à vista, e com a quase totalidade de suas possíveis sacerdotizas fora da cidade.**

M. Balmain — criações exclusivas para o Brasil?

**Entre os boatos sôbre essa visita, um cresce em possibilidades e aplausos: o famoso costureiro estaria disposto a montar uma sucursal no Rio, criando, entretanto, modelos especiais para o tipo, temperamento e condições climatéricas da mulher brasileira.**

* * *

Outra visita interessante: a atriz cinematográfica (de outrora) Jinx Falkenburg. Trata-se de uma jovem bela, esportiva e bonita que socialmente, para nós, cariocas, é a irmã do sr. Bob Falkenburg, feliz espôso da sra. Marilu Mayrink Veiga Machado. Como seu irmão, a bela visitante é também conhecida internacionalmente das canchas de tênis.

* * *

**Um dos paradoxos do Roberto Burle Marx foi constatado no Baile de Gala do Teatro Municipal, que êle tão bem decorou: o homem achava-se completamente penteado, alinhado, envergando com absoluta naturalidade uma impecável casaca. Conhecendo o desalinho simpático e habitual do paisagista, bem como suas excepcionais qualidades interpretattvas, pergunta-se: estaria num ângulo inédito de sua personalidade ou em plena atuação teatral?**

A bela sra. Di Cavalcanti com seu famoso espôso, era uma figura de rara elegância, bom gôsto e originalidade, circulando com aquela classe que todos lhe conhecem pelas proximidades da Cinelândia. Cabelos prateadíssimos, cílios alongados e prateados também, e uma indumentária dificilmente identificável, num todo que lembrava as mulheres que a gente espera encontrar em Marte ou na Lua.

* * *

**Uma das festas mais simpáticas e agradáveis da serra, foi a que o sr. e sra. Victor Bouças realizaram em sua residência em Petrópolis, segunda-feira última. Muita vida, muito espírito carnavalesco e muita gentileza e hospitalidade.**

* * *

O sr. e sra. Carlos Eduardo de Souza Campos passaram o Carnaval com muita tranquilidade e repouso em sua residência de Correias. Regressando ao Rio nestes dias, constatou-se que a fuga à folia carnavalesca fêz muito bem a elegante sra. Souza Campos.

* * *

**Foram vistos em Petrópolis: Sérgio Chermont de Britto, Carlos Roberto de Aguiar Moreira. Aqui no Rio, na "Gondola" (retiro dos atores), completamente êle mesmo o Antoninho Pessoa de Queiroz. E no Municipal, fazendo cortesias e cavalheirismo, o decorador Flávio Ramos.**

* * *

Como tratar:

a) as pessoas que aparecem muito e que não têm porque fazê-lo?
b) as pessoas sem talento, sem beleza, sem inteligência, sem nada, mas que **estão** ou **vão** sempre?
c) as jovens bonitinhas que adquirem o hábito de falar como seus jovens amiguinhos universitàriamente tolos?
d) as grandes damas que insistem em dificultar a vida dos cronistas exigindo silêncio absoluto sôbre suas atividades?
e) os cansativos contadores de más anedotas, os desespedamente pilhéricos?

* * *

**Finalmente (helás!) como explicar àquelas bonitas moças que trançam as pernas em ângulo excessivo, falar muito alto, dizer pequeninas tolices em inglês, ter desenvoltura gildeana, atirar com excesso os cabelos para os lados ou para trás, e buscar provar desesperadamente a existência de seu charme, é uma coisa pouco recomendável para uma moça de classe, que na verdade é pesadamente vulgar?**

* * *

Talvez seja o calor, o cansaço, a monotonia da paisagem ou a ausência das figuras distintas, não o sabemos, mas o fato é que hoje estamos algo intolerantes com uma série de pequeninas imperfeições do nosso mundo social, que já era tempo de terem sido afastadas. E por isso, com as nossas desculpas por êste despropositado e até deselegante mau-humor, ficamos por aqui. Cautelosamente.

O sr. Zacarias do Rêgo Monteiro, figura de prestígio em nossos meios sociais, imprimiu grande brilho à participação masculina no Baile de Gala do Municipal com êste seu esplêndido Pierrot, que mereceu do júri de premiação, um Prêmio Especial, concedido por unanimidade. Vimos assim um fato raro nesse tradicional baile: num concurso em que só as mulheres concorriam, um homem é contemplado, por fôrça da classe e riqueza de sua indumentária. O sr. Zacarias do Rêgo Monteiro está radiante e já concedeu entrevistas até a revistas estrangeiras

# REGISTRO SOCIAL

NATALICIOS

**Faz anos hoje a sra. Gioconda Fróes da Cruz Lips, funcionária do Ministério da Justiça e um dos principais elementos amadoristas do Clube Dramático Fluminense.**

**— Fazem anos hoje os seguintes oficiais da FAB: Bertoldo Costa Júnior, Cypriano Elcio A.P.N. da Silva, Euclides Leitão Fussoa, Honório Ferraz Koeller, Manoel Fernandes Netto.**

**— Faz anos hoje o comissário aeronáutico Marcelo da Silva Muricy.**

DATAS INTIMAS

Recebeu cumprimentos ante-ontem pela passagem do seu natalício, d. Elisa Bouchardet de Oliveira, espôsa do **sr.** José Carlos de Oliveira.

— Completará amanhã o seu 15.º aniversário a srta. Rosalina, filha do casal Giuseppe Michelangelo Drago-Francisca Lavia Drago. A aniversariante recepcionará seus amiguinhos com uma festinha, em sua residência.

VIAJANTES

Depois de uma estadia de quase um mês em Dallas, no Texas, sua cidade natal, retornou ontem ao Rio, com sua filha Adriana, pelo avião da Braniff, a jornalista Margaret Tavares de Sá, espôsa do escritor brasileiro Hernane Tavares de Sá. A sra. Margaret colabora em jornais brasileiros escrevendo artigos sôbre psicologia e educação infantil.

FALECIMENTOS

No Hospital dos Servidores do Estado, faleceu ontem, o sr. Manuel Martins Júnior, alto funcionário do Conselho Nacional de Estatística (I. B. G. E.), em cujos quadros exerceu várias comissões, inclusive a de chefe de sua Secção Financeira.

Natural de Pernambuco, dedicou-se ao jornalismo, tendo sido diretor do "Correio de Catende" e fundador e primeiro presidente da Associação de Jornalistas do Interior de Pernambuco. A êle se deveu, também, a iniciativa dos primeiros Congressos de Imprensa realizados naquele Estado, para o exame objetivo dos problemas rurais de cada região e fixação do papel dos jornalistas do interior no seu encaminhamento e solução. No Recife, trabalhou no "Diário de Pernambuco".

Deixa viúva, a sra. Luiza Gomes Martins, e cinco filhos menores.

O enterramento verificou-se no cemitério de Inhaúma, às 17 horas de ontem.

— Com a idade de 85 anos e vitimado por colapso cardíaco, faleceu, na cidade de Morrinhos, o sr. José Xavier de Almeida, ex-governador do Estado de Goiás no período de 1901 a 1905.

O extinto, que deixa nove filhos, foi também deputado federal em duas legislaturas. Por motivo da morte do ilustre homem público, o governador José Ludovico de Almeida decretou luto oficial por três dias em todo o Estado.

— Faleceu ontem, o dr. Joaquim Catrambi, com 92 anos de idade, em sua residência, à rua General Canabarro, 706, esquina da rua Ibituruna.

— A Associação Brasileira de Imprensa recebeu, com profundo pesar, a notícia do falecimento do professor J. Marinho, que durante muito anos prestou serviços aos jornalistas como médico do Departamento de Assistência Social da A.B.I. Associando-se às homenagens prestadas àquele benfeitor da classe, a Casa do Jornalista fêz-se presente suas condolências à família.

— Faleceu no dia 11 do corrente, nesta capital, d. Maria Pereira Carrilho da Fonseca e Silva, espôsa do dr. Honório Carrilho da Fonseca e Silva, Procurador da República aposentado.

A pranteada extinta era mãe do dr. Edgard Carrilho da Fonseca e Silva, advogado; d. Heloisa Carrilho Penetra, espôsa do sr. José Francisco Penetra, comerciante; d. Maria Terceira Carrilho Borba de Medeiros, casada com o sr. Luiz Borba de Medeiros, funcionário público; Edison Carrilho da Fonseca e Silva, diretor-presidente da "Imobiliária Carrilho"; d. Elza Carrilho de Azevedo, espôsa do capitão José Guilherme de Azevedo; d. Marina Carrilho da Silveira, casada com o engenheiro agrônomo Osman Antonio da Silveira, do Ministério da Agricultura; dr. Mario Carrilho da Fonseca e Silva, promotor público do Estado do Rio de Janeiro; Heleno Carrilho da Fonseca e Silva, oficial administrativo do Ministério da Fazenda; Romulo Carrilho da Fonseca e Silva, professor do Ministério da Justica; senhorinhas Maria de Lourdes e Maria Stela Carrilho da Fonseca e Silva. Era filha do dr. José Calistrato Carrilho e de d. Maria Terceira Pereira Carrilho, falecidos, e irmã da senhorinha Judith Pereira Carrilho; sra. Alice Carrilho de Ges espôsa do comendador Ulysses de Góes; dr. Milton Pereira Carrilho e professor dr. Heitor Pereira Carrilho, êstes dois últimos já falecidos.

Deixa a veneranda sra. 17 netos, inclusive d. Marly Carrilho Soares de Azevedo, espôsa do capitão Benjamin Soares de Azevedo Filho.

O sepultamento realizou-se no dia 12 do corrente, saindo o feretro da Capela Real Grandeza, com grande acompanhamento, para o cemitério São João Batista.


PARA PESSOAS IDOSAS

CASA ESPECIALIZADA
INTERNAÇÃO TEMPORARIA OU DEFINITIVA
Rua Cândido Mendes, 271 — Glória — 42-2752 53769

Alta-Fidelidade "Delcast"

EQUIPADA COM "FLOAT-FLEX"
(Patente Solicitada)

Rádio-Fonógrafo de primeira classe. Rádio com 7 faixas, sendo 5 de ondas curtas, ampliadas. Toca-discos Thorens "Concert" CD 43 N, com pick-up GE de relutância variável. Verdadeira alta-fidelidade. Móveis belissimos em 4 diferentes tipos. Garantido sem restrições por 6 meses e serviço permanente. Venda de lançamento a preço extremamente vantajoso. Exposição, demontrações e vendas diretamente pela Fábrica, à Rua São José n. 90 - 13.º andar - sala 1309. 64604


# Pela primeira vez, no Rio, um Congresso Internacional de turismo

**Ampla divulgação do Brasil no exterior — Recepção aos turistas de vários países do mundo, através de um vasto programa de excursões, desde as florestas e rios da Amazônia até as regiões do extremo Sul**

Promovido pela ASTA ("American Society of Travel Agents"), entidade que reune cêrca de quatro mil associados, deverá realizar-se, pela primeira vez no Rio, em 1959, o Congresso Internacional de Turismo.

Êste ano, o referido conclave terá lugar em Chicago; em 1957, em Madri, e em 1958, em Nova York.

Na reunião de Chicago, em outubro próximo, tenciona a Confederação Nacional do Comércio, através do seu Conselho de Turismo, organizar uma "Noite Brasileira", com a apresentação de "shows" com músicas típicas do país, bem como uma intensa publicidade sôbre os nossos hábitos, costumes, tradições, cultura, arte e belezas naturais.

Por outro lado, funcionará um "stand" para divulgação dos nossos produtos, e onde serão servidos café, mate e refrigerantes preparados com frutas brasileiras.

Logo que seja confirmada a aceitação do Brasil para que aqui se realize o certame da ASTA, em 1959, o Conselho de Turismo iniciará os preparativos para a recepção aos visitantes.

Nesse sentido, está prevista a elaboração de um vasto programa de excursões, abrangendo desde as florestas e rios da região Amazônica até às planícies de clima temperado do extremo sul do país.

Assim, os turistas internacionais terão oportunidade de conhecer as cataratas do Iguaçu, os motivos históricos e folclóricos da Bahia, Olinda, Ouro Prêto, Vila Velha; as vistas panorâmicas dos modernos centros urbanos do litoral, as principais estâncias hidrominerais de Minas e São Paulo e as nossas paisagens tropicais.

*UMA BARRAGEM DO NILO*

# DOMANDO UM GRANDE RIO

**O vulto de um empreendimento — Recuperando águas valiosas — Implicações políticas — Harmonia indispensável**

Anthony Mann

*Anualmente, 2/5 das preciosas águas da inundação do Nilo são desperdiçados. A resposta para isto é a "Grande Barragem", em Aswan, cuja construção o Banco Mundial, os Estados Unidos e a Grã-Bretanha prometeram ajudar financeiramente.*

*Londres* - O projeto da "Grande Represa" no Nilo é a mais grandiosa realização hidráulica jamais idealizada no Continente Africano. Este projeto de construção de uma gigantesca barragem numa extensão de 3 milhas e elevando-se da base rochosa cêrca de 400 pés estará situada a poucas milhas da represa existente em Aswan, no Egito, tem por objetivo reter as águas do Nilo distribuindo-as regularmente, no decorrer do ano.

A barragem ficará a cêrca de 200 milhas ao norte da fronteira sudano-egípcia. A reiniciação das negociações entre o Egito e o Sudão e a declaração funesta de que a Rússia oferecera ao Cel. Nasser "ajuda financeira e técnica" para o projeto, atraiu a atenção mundial para êste plano imaginativo, de modo urgente.

Em sua forma atual baseia-se num projeto preparado em 1952. O plano visa a solução definitiva de um dos mais importantes problemas hidrográficos do Nilo, insolúvel, até hoje, devido a insuficiência de conhecimentos técnicos, dificuldades políticas, os imensos obstáculos à construção, e a impossibilidade de reunir o capital necessário, calculado em mais de 400 milhões de libras para o plano completo, incluindo uma usina de energia e de irrigação. O emprêgo político frequentemente inescrupuloso que se fêz nesses últimos anos do "slogan" "Unificação do Vale do Nilo" ocultou de certo modo, as verdades que contém. A existência do Egito como uma zona habitável, depende, há milênios, dos caprichos do Nilo.

Apenas uma diminuta proporção do país, que não desfruta de modo algum de chuva - pode ser irrigada; esta área irrigável acha-se compreendida entre o Delta, o Fayoum e uma estreita faixa em cada margem do rio entre Cairo e Aswan. Os 9/10 restantes do país se compõe de areias áridas.

*Problema da população*

A população egípcia superior a 21 milhões, está agora se desenvolvendo, graças principalmente, aos progressos sanitário e médico. Contudo, a expansão das áreas tornadas cultiváveis pela irrigação atingiu agora a cêrca de 6,5 mil acres, o máximo possivel até que se disponha de maiores quantidades de água.

Convenientemente irrigado o sólo ora deserto, poderá produzir 2 ou mesmo 3 colheitas por ano. Por conseguinte, não é motivo de admiração que as questões das águas do Nilo se tenham tornado uma obsessão para o Egito.

Do ponto vista egípcio, esta questão apresenta duas naturezas de dificuldades natural e política. As dificuldades naturais são causadas pelas enormes variações perenes no curso total do rio e as irregularidades de seu ciclo anual, variações estas que vão de inundação torrencial a um fino - ou relativamente fino - filete de água. As dificuldades políticas provêm do fato de que o Egito, embora dependendo inteiramente da água do Nilo, é o último país que o rio atravessa, e controla menos de 1/4 da extensão de seu curso principal.

A maior parte do Nilo está no Sudão, enquanto que as principais fontes dos Nilo Branco e Azul, estão na Uganda, Congo Belga, Abissínia e Kenya.

Calculado em Aswan, o curso anual médio do Nilo principal é de ..... 84.000 m3. Dêsses, sob os têrmos do Acôrdo Anglo-Egípcio de 1929 sôbre as A'guas do Nilo, o Sudão tem permissão apenas para utilisar ..... 4.000 m3. O Egito dispõe realmente de 48.000 metros cúbicos e o restante deságua no mar, ou se perde pela evaporação depois de atravessar Aswan.

O desperdício de cêrca de ..... 32.000 metros cúbicos anuais - que teòricamente, poderia atender a tôdas as necessidades prementes do Egito e do Sudão - é devido ao fato de 4/5 do fluxo anual total atingir os cursos inferiores do rio durante o período das inundações, entre julho e dezembro (esta água que se perde é técnicamente conhecida como "água prematura"). As represas existentes, como a de Aswan, não podem reter mais do que uma pequena parcela dêsse fluxo.

O único remédio absoluto está em um represamento considerável (conhecido como represamento "secular" ou "overyer") de modo a reter tôda a corrente do Nilo. A água podia então ser libertada regularmente todo os mêses do ano, estabelecendo-se uma reserva para os anos de séca.

De tempos em tempos, eram traçados e propostos planos paliativos, mas sòmente a Grande Represa pode solucionar o problema quase que inteiramente.

*Tuneis provisórios*

Técnicos britânicos, alemães, egípcios e franceses, estudaram o projeto sob todos os aspectos. Calcula-se que a realisação do projeto principal, do qual depende uma série de realizações ulteriores a longo têrmo levaria cêrca de 10 anos.

Os detalhes técnicos são extremamente complexos, e inclue a perfuração de sete longos tuneis de 55 pés de diâmetro através da camada de granito, a fim de canalizar as águas do Nilo durante os trabalhos. Uma central hidrelétrica é um projeto subordinado.

Uma vez terminada a barragem, um reservatório começaria a se encher a uma distância de 400 milhas do Vale do Nilo; o extremo sul dêste reservatório, de 150 milhas de extensão ficaria em território sudanês, e sua capacidade seria de ... 130.000 metros cúbicos, embora com o correr dos séculos, tal capacidade fôsse reduzida.

As áreas inundadas tanto no Egito como no Sudão seriam na maioria, arelas áridas no deserto de Nubian. Mas um grande número de pequenas cidades teria que ser reconstruido em qualquer outra parte, e a importante cidade-fronteira sudanesa de Wadi-Halfa desapareceria.

O Egito espera financiar os trabalhos, que serão consideráveis, em parte graças aos saldos em esterlinos e em parte aos empréstimos estrangeiros. Durante algum tempo, estiveram em curso negociações com o Banco Mundial, mas encontraram numerosas dificuldades. Entrementes, observando atentamente as magníficas vantagens que a Grande Barragem apresentaria ao Egito, Cairo tem dado pouco importância aos pontos de vista de outros países ribeirinhos, particularmente os do Sudão.

Durante os últimos anos, o govêrno egípcio agia notadamente sôbre a suposição irretietida de que o Sudão passaria em breve para suas mãos. Compreende-se atualmente, que uma atitude muito dominadora poderia pôr em perigo todo o projeto.

O Sudão sempre concordou em que o represamento das águas do Nilo é de interêsse para todos os países ribeirinhos, e suas objeções ao projeto da Grande Barragem não têm fundamento. Mas acusa rudemente o Egito de tentar se apropriar irregularmente de uma grande quantidade da água do rio.

Os sudaneses jamais reconheceram a validade do acôrdo anglo-egípcio sôbre as A guas do Nilo de 1929, que foi concluido pelas potências do Condomínio, sem levar em conta a opinião dos súditos sudaneses. Tal acôrdo restringia artificialmente o direito dêsses últimos de tirar água de "seu próprio rio".

Essas restrições são agora tão pesadamente impostas sôbre uma agricultura em franco progresso que um Sudão independente irá certamente modificá-las, sem dúvida alguma, se não chegar a concluir com o Egito um acôrdo geral sôbre o Nilo.

Em junho do ano passado, o Egito ofereceu ao Sudão, definitivamente 8.000 metros cúbitos de água anuais de um fluxo total de 84.000 metros cúbicos; o Egito, por sua vez, ficaria com os 76.000 m3 restantes deduzindo-se os 12.000 m3 calculados pelas perdas registradas com a evaporação do reservatório da Grande Represa. Posteriormente, após o fracasso das negociações, o major Salem, apresentou ao primeiro-Ministro Sudanês uma oferta verbal, de uma quantidade adicional de .. 4.000 m3 de água por ano. A questão ficou neste pé até que se reiniciaram as negociações.

O Sudão reconhece que as necessidades do Egito são superiores às suas. Mas sente que o Egito não tem direito de legislar no que diz respeito ao Nilo e que um acôrdo deve ser negociado livremente.

*A oferta do Sudão*

Os sudaneses estão prontos para reconhecer os "direitos adquiridos" do Egito, le acôrdo com o que ficou estabelecido no Acôrdo sôbre as A'guas do Nilo, uma vez que o Egito conceda ao Sudão uma "parte equitativa" da quantidade de água suplementar que a construção da Grande Represa tornaria disponivel. A despeito dessa concessão, o Sudão poderia se ver na contingência de denunciar o Acôrdo de 1929 e recusar seu consentimento ao projeto e anular as restrições impostas à irrigação.

Os interêsses egípcio e sudanês na questão do Nilo estão, contudo, tão intimamente entrelaçados, que há tôda razão de se supor que, ulteriormente, surgirá um acôrdo aceitável. O projeto poderá então transformar milhares de milhas quadradas de deserto árido, em ambos os países, em terras agrícolas verdejantes.

Quanto ao financiamento, o projeto parece agora mais encorajador. Além da importância que o Egito pode levantar no país, serão eventualmente necessários 100 milhões de libras em moeda estrangeira. Espera-se que as contribuições agora propostas pelo Banco Mundial, pelos Estados Unidos e Grã-Bretanha sejam consideradas como suficientemente atraentes para que o Cairo recuse as propostas de ajuda da União Soviética. B.N.S.

# Continuam...

(Conclusão da página 14)

mente com os silvícolas, sendo mesmo tido como "Tuchaua Branco".

O brigadeiro Alves Cabral voltou a falar à reportagem da "Meridional", esta manhã, dizendo que não foram localizados os oficiais. E acentuou:

— Os meninos precisam ser instruídos. Devem estar nas matas do Brasil Central empreendendo uma boa caçada. Veloso anda muito bem enfronhado na região e dispõe de grande prestígio com os índios. Ainda não localizamos os oficiais, nem o avião. E' possível que estejam "mariscando" com o avião de um campo para outro, ou mesmo tenham largado o aparelho e prosseguido a pé para os acampamentos. Nossos aparelhos estarão de regresso à tardinha e certamente trarão notícias. Por enquanto nada há de novo. M.

NENHUMA INFORMAÇÃO

BELÉM, 16. — Seis aviões da FAB levantaram vôo do aeroporto desta capital, na manhã de hoje, dois de cada vez, para empreenderem as primeiras buscas oficiais em tôrno dos fugitivos da Aeronáutica, que levantaram vôo do Rio, no sábado último, e estariam em Jacaré-acanga, no Brasil Central.

A hora em que redigimos êste despacho de nenhuma informação ou pista dispõe o comando da Primeira Zona Aérea, não se acreditando, mesmo, que os oficiais fugitivos estejam na mencionada localidade.

Os aparelhos de busca estão equipados com completo serviço de rádio, esperando-se que, ainda hoje, surja qualquer indício de localização, e que esta Zona Aérea receba informações a respeito.

O Ministério da Aeronáutica tem mantido constante comunicação com o comando desta zona, não só determinando medidas, como recebendo informações das providências executadas. (Asp.).

# AS ARTES NA GRÃ-BRETANHA

**Modificações trazidas pela 2.ª guerra mundial — Renovação romântica — Cinema e palco**

por Francis Watson, via B.N.S.

*LONDRES, janeiro* — A Segunda Guerra restringiu certas artes na Grã-Bretanha e estimulou outras. Fecharam-se os teatros e abriram-se os abrigos antiaéreos, nos quais milhares de pessoas pediam algo para ler, algo que valesse a pena ser lido. Fêz que os tesouros artísticos fôssem guardados em segurança nas galerias subterrâneas, mas também encheu o National Gallery, na Trafalgar Square, Londres, de gente que na hora do almôço ia deliciar-se com o piano da Dama Myra Hess. Fêz ver ao Govêrno que a cultura era necessária à moral nacional, com importantes resultados que produziram numerosos esquemas para a patronagem oficial das artes.

E a guerra, que, como exemplo isolado e significativo, privou de seus materiais um sério mas não muito aclamado escultor como Henry Moore, levou-o a uma estação do metrô londrino durante um raide aéreo, onde fêz uma série de desenhos de seus companheiros de abrigo que influenciou muito a sua arte e ampliou imensamente seu público.

O Henry Moore que foi internacionalmente reconhecido em sua maturidade depois da guerra, era algo antigo e algo novo. Sua escultura é tida como tendo raízes profundas, mesmo arcaicas, mas sua qualidade clássica e imorredoura não obscureceu a "mística" nativa que poderia ser intitulada romântica.

*Renovação romântica*

Uma renovação romântica, em têrmos conscienciosamente ingleses, foi observada durante e logo depois da guerra na pintura e na literatura. O destacado pintor inglês da atualidade, Graham Sutherland, tem elementos românticos e abstratos sob o contrôle de uma imaginação poética magistral, e sua influência foi grande. Qualidades líricas reapareceram mais tarde, até mesmo na arte altamente formal de Ben Nicholson. Poder-se-ia dizer que qualquer seleção de uma dezena de pintores importantes da Grã-Bretanha atual apresentaria 12 distintos individuos. Movimentos como êsse são raros em contraste berrante com as controvérsias dos anos do pré-guerra. Mesmo os nove jovens escultores, todos devendo algo a Moore, e que atraíram tanta atenção no Pavilhão Britânico em Veneza, se considerariam exploradores isolados ligados apenas por intensas sensibilidades.

Em literatura, não menos fortemente do qual na pintura, a impressão é a de que os movimentos revolucionários do meio-século passado consumiram a sua fôrça. As batalhas das décadas de 1920 sôbre a forma, e as da de 1930 sôbre o conteúdo parecem bem distantes. O período do pré-guerra relativo às atitudes sociais e políticas e à iminência do desastre foram assumidos pela história. Se a guerra produziu uma literatura de lutas, que, embora movimentada foi de pequena duração, isto é parcialmente devido a que em 1948 a Europa, e a Grã-Bretanha, tiveram de fazer face a fundamentais mudanças sociais.

Este novo estado do pós-guerra ainda não produziu uma nova literatura, embora tivesse havido uma excelente corrente de bons livros, particularmente biografias e literatura sôbre fatos. A falta de gigantes no cenário literário, desde a morte de Shaw e Well, deve ser levada em conta pela preeminência agora prestada ao veterano Somersert Maugham, mas devemos também dizer que a sua combinação de habilidade artística com uma visão antimoral, porém não impiedosa, da humanidade parece atrair a simpatia nos dias de hoje. A palavra "escapiam" não mais é ouvida. O público de Graham Greene, com sua tenacidade e seu catolicismo, está bem estabelecido. Mas há escritores mais jovens, promissores e de confiança também que, tendo tomado um inteligente, mas apenas temporário interêsse no existencialismo do continente, estão agora contentes em se terem "desembaraçado" dêsse movimento.

Na poesia também não mais existe qualquer agrupamento claramente definido. MacNeice, Day Lewis, Anden (agora nos Estados Unidos) e Spender, seguiram seus próprios caminhos, não mais ligados a qualquer ideclogia. O que se perdeu com a morte prematura de Dylan Thomas foi súbita e profundamente sentido, quando uma vez cheia de magia verbal se calou. Em seguida a "Four Quarteis", de T. S. Eliot, a ambição poética foi algumas vêzes inspirada a atrever-se a uma série de construções mais elevadas e a British Broadcasting Corporation, com seu Terceiro Programa devotado a um público especializado e relativamente menor, é um notável patrocinador.

*Cinema e palco*

A Poesia, nos estilos diferentes de T. S. Eliot e Christopher Fry, prestou uma notável contribuição ao drama, e não só por muitas gerações o público se acostumou a ouvir poesia no palco contemporâneo. A Grã-Bretanha é feliz também na sua apresentação de famosos atores em conjunto, alguns dos quais alcançaram nome internacional com filmes. Entre êles temos Sir Laurence Olivier, cujos filmes "Henry V" e "Hamlet" deram nova qualidade às tentativas de lançar Shakespeare na tela. A obra pioneira da Grã-Bretanha no filme documentário parece estar agora no fim, mas as lições aprendidas deram um caráter especial a muitos filmes tipicamente britânicos, incluindo as populares e soberbamente acabadas comédias dos Estúdios Ealing e tais temas ambiciosos como "Scott of the Antarctic". O último também exemplifica o encorajamento do cinema aos musicistas, pois o filme musical, teve como substância a obra do mais categorizado dos compositores britânicos, Vaugham Williams, a Sinfonia Antártica.

A nova corrente musical na Grã Bretanha é percebida não só na lista de compositores, Benjamin Britten, Sir William Walton, Alan Rawsthorne, Racine Fricker, Lenox Berkeley e outros, mas também na coexistência de excelentes orquestras, na nova popularidade dos festivais musicais em todo o país, e no fato de que os compositores estão escrevendo especialmente para excelentes intérpretes como Leon Goossens (oboé) e Frederick Thurston (clarineta). Talvez o mais espetacular desenvolvimento tenha sido a nova vida dada à ópera inglêsa pela cooperação de um original compositor (Britten), um gôsto popular trazido parcialmente pela experiência de cidadãos em uniforme no estrangeiro (por exemplo, na Itália), e um afastamento da tradição, no subsídio da ópera e orquestras por meio de fundos oficiais e semioficiais. A ajuda estatal também permitiu 20 anos de trabalho na evolução de uma distinguida escola nacional de ballet, rinos individuais, tais como Margot dando bons resultados. A fama do Sadler's Wells Ballet, e dos dançarinos Fonteyn, Robert Helpmann, e Moira Shearer tem uma tal popularidade jamais alcançada pelo ballet, em que as escolas de ballet, clubes, direção teatral, televisão e filmes todos desempenham a parte que lhes é exigida.

# MAIS CAROS OS CIGARROS E O TABACO NA NORUEGA

**Oslo - Fevereiro** - Os impostos sôbre cigarros e tabaco foram aumentados na Noruega. Por um pacote de dez massos, que custava 1 coroa e 30 oere o aumento é de cêrca de 20 oere. O Parlamento aprovou também o aumento dos sêlos postais para cartas e postais. A proposta do Govêrno, para elevar de 30% a taxa postal para impressos, foi reduzida para 15% e entrará em vigor a partir de 1º de abril de 1956. S.D.N.

# Três pontos...

(Conclutão da última página)

de de criar condições realmente econômicas para a produção nacional e tal a convicção que temos de que uma vez fortalecida esta produção a questão das exportações torna-se muito mais simples e as possibilidades de uma melhor situação cambial desde logo se concretizem.

ESTRUTURAÇÃO DO SISTEMA BANCÁRIO

**P. — Quais as alterações que advoga para a legislação bancária do país?**

R. — Há um projeto de reforma bancária que se arrasta pela Câmara. Que não é perfeito, todos sabemos. Porém, tentar modificá-lo não parece a medida mais acertada, pois, de qualquer forma, traz uma estruturação ao que hoje erròneamente chamamos de sistema bancário nacional. Cria êste sistema; e isto nos parece um primeiro passo muito importante. Também êste assunto vem sendo debatido pelas classes interessadas, desde Teresópolis. Que venha a reforma nas bases do projeto e discutiremos depois, na prática, os aperfeiçoamentos necessários. Mas que venha ràpidamente.

INVERSÕES ESTRANGEIRAS

**P. — Quais os principais fatôres de ausência de abundantes inversões estrangeiras no Brasil?**

R. — Em primeiro lugar não concordamos plenamente com a afirmativa de "ausência" de inversões em quantidade bastante. Ao contrário, o que se verifica é um interêsse das mais significativas indústrias de todo o mundo, pela sua implantação entre nós, como se vê no tocante a grupos alemães japonêses, franceses, italianos, norte-americanos, inglêses, suêcos e outros. Mas, acreditamos que com a melhoria de condições de fornecimento de energia e transportes, ainda maiores serão o interêsse e a pressa dêstes grupos em se implantarem no país, porque não só o mercado brasileiro como o sul-americano e todo o mercado internacional se interessam por produtos que temos plena capacidade de produzir, tanto pela matéria-prima de que dispomos como por outras condições favoráveis nas várias fases de atividade produtiva.

# SUBSTITUTO DE PROMOTOR EM VOLTA REDONDA

Acaba de ser assinado, pelo governador Miguel Couto Filho, ato, nomeando para o cargo de substituto de promotor de justiça de Volta Redonda, o bacharel Jesus Antunes de Siqueira.

Das Fábricas CIMO para o confôrto do seu escritório

MÓVEIS CIMO
R. INVÁLIDOS N.º 139
Tel. 22-4372
(39232)

Ouça agora a RÁDIO RELÓGIO em sua NOVA onda média, freqüência de 590 kcs. — ou na onda curta, freqüência de 4.905 kcs., transmitindo dia e noite a hora certa, minuto a minuto, diretamente do Observatório Nacional — Notícias nacionais e internacionais — Centenas de curiosidades e informações úteis.

PROXIMAS SAIDAS

"CONTE GRANDE"
Sairá em 10 de Março, às 16 horas, para:
RECIFE, DAKAR, LISBOA, BARCELONA, NÁPOLES, CANNES e GÊNOVA

"GIULIO CESARE"
Sairá em 24 de Março, ao meio dia, para:
BARCELONA, CANNES e GÊNOVA

OUTRAS SAIDAS

| PARA O SUL: | | PARA O NORTE |
|---|---|---|
| 29 Fevereiro | "CONTE GRANDE" | 10 Março (*) |
| 14 Março | "GIULIO CESARE" | 24 Março |
| 7 Abril | "AUGUSTUS" | 17 Abril |
| 21 Abril | "CONTE GRANDE" | 30 Abril (*) |
| 23 Abril | "GIULIO CESARE" | 3 Maio |
| 16 Maio | "AUGUSTUS" | 26 Maio |
| 1 Junho | "GIULIO CESARE" | 10 Junho |
| 8 Junho | "CONTE GRANDE" | 17 Junho (*) |
| 24 Junho | "AUGUSTUS" | 4 Julho |
| 11 Julho | "GIULIO CESARE" | 21 Julho |
| 25 Julho | "CONTE GRANDE" | 4 Agôsto |

(*) Com escala em LISBOA

AGENTES GERAIS PARA O BRASIL
"ITALMAR"
S. A. Brasileira de Emprêsas Marítimas
AV. RIO BRANCO N. 52 — TEL.: 43-8860
67313

# Escritores e Livros

TRISTAO DE ATHAYDE

## VIAJANDO

EM dois volumes (dos "Cadernos de Cultura"), sob o título "Pela América do Norte", Tristão de Athayde reuniu os artigos semanais que entre 1951 e 1953 enviou dos Estados Unidos, do Canadá e do México para um jornal carioca. Diz o autor, em nota de introdução, que as páginas sôbre os Estados Unidos foram um rascunho de síntese do que veio a ser mais tarde o seu livro "A Realidade Americana". Fêz bem, no entanto, de enfeixar em volume êsses "rascunhos", pois nêles há muita coisa que prevalece como obra autônoma desligada da "Realidade Americana", para o qual serviram de base.

Tristão de Athayde possui a virtude primordial de todo bom viajante: sabe ver e tirar conclusões. E sabe ainda mais: trazer a realidade brasileira bem presente em face das terras que visita. Assim, nesses dois volumes não são poucos os trechos em que êle estabelece paralelo entre o Brasil e os Estados Unidos. Belíssimas, as suas páginas sôbre o México visitado pelo escritor numa viagem de estrada de ferro. A diferença entre a civilização americana e a mexicana é sensível e Tristão de Athayde mostrou, de forma admirável, a transição brusca que experimenta quem vindo dos Estados Unidos penetra no México. De um lado, a riqueza; do outro, a miséria. O México tem em si muito de trágico, dêsse "sentimento trágico da vida" que êle conservou de suas origens castelhanas.

É um prazer viajar assim por terras estrangeiras em companhia de um cicerone como Tristão de Athayde, que possui além da visão de psicólogo e sociólogo, um verdadeiro temperamento poético.

## GRANDES PEÇAS CONTEMPORÂNEAS

◆ Segundo a escolha dos críticos teatrais de Nova York, as maiores peças de autores norte-americanos escritas durante os últimos anos são as seguintes: "Winterset", de Maxwell Anderson; "Of Mice and Men", de John Steinbeck; "The Time of your Life", de William Saroyan; "Watch on the Rhine", de Lillian Hellman; "The Patriots", de Sidney Kingsley; "The Glass Menagerie" e "A Streetcar named Desire", de Tennessee Williams; "All my Sons" e "Death of a Salesman", de Arthur Miller; "The Member of the Wadding", de Carson McCullers; "Darkness at Noon", de Sidney Kingsley; "I Am a Camera", de John van Druten; "The Teahouse of the August Moon", de John Patrick; "Picnic", de William Inge; "Cat on a Hot Tin Roof", de Tennessee Williams.

## CORPO DE BAILE

◆ Já na próxima semana, o editor José Olímpio lançará o novo livro de João Guimarães Rosa: "Corpo de Baile". Características da edição: dois volumes (822 páginas), sete novelas assim intituladas: "Campo Geral", "Uma Estória de Amor", "A Estória de Lélio e Lina", "O Recado do Morro", "Lão-Dalalão (Dão Lalalão)", "Cara-de-Bronze" e "Buriti". A orelha do primeiro volume transcreve a conhecida página de Afonso Arinos ("Pelo Sertão") sôbre o Buriti Perdido, pois o "buriti é um motivo constante neste livro. Quase um personagem"; a orelha do segundo volume é dedicada ao artista Poty, autor das belas capas do livro de João Guimarães Rosa.

## NOVO DIRETOR

◆ Celso Cunha tomou posse, ontem, do cargo de diretor da Biblioteca Nacional, substituindo Eugênio Gomes, que durante muitos anos exerceu com brilho e inteligência aquelas funções. O novo diretor da Biblioteca (figura das mais respeitadas e queridas em nossos meios intelectuais) é professor catedrático de Português do Colégio Pedro II, de Português e Literatura e de Língua Portuguêsa do Curso de Jornalismo da Faculdade Nacional de Filosofia. Foi, ainda, durante três anos, professor de "Estudos Brasileiros" na Sorbonne. Celso Cunha é autor de várias obras especializadas, notadamente sôbre Filologia.

## EM POUCAS LINHAS

✚ Realiza-se, hoje, a posse do novo diretor do Serviço Nacional de Teatro, escritor Edmundo Moniz, teatrólogo, ensaísta e jornalista.

✚ Último lançamento do "Jornal de Letras": "Assombrações do Recife Velho", de Gilberto Freyre, com ilustrações de Lula Cardoso Ayres. Edição de luxo, limitada.

✚ Por iniciativa do jornalista Maciel Pinheiro, a Biblioteca Municipal acaba de editar "Anuário Brasileiro de Literatura".

JOSÉ CONDÉ

# ITINERÁRIO DAS ARTES PLÁSTICAS

JAYME MAURÍCIO

## UM MUSEU DE ARTE INFANTIL EM COPACABANA

O pintor Ivan Serpa, mestre aplaudido de pintura de crianças, acaba de fundar em Copacabana, na Rua Toneleros, nº. 51, sede do Jardim da Infância Betania, um museu de arte infantil. A idéia, conta o pintor, surgiu em uma das reuniões do Grupo Frente e contou desde logo com o apoio de todos, que lamentavam a perda de tanto trabalho bom de crianças perdidos geralmente após as exposições. A iniciativa não se destina, como alguns poderiam pensar, a "acolher obras de gênios precoces", mas a fixar uma fase da evolução artística da criança.

Ivan Serpa lavra um tento em favor de suas crianças — um Museu

### FALA O FUNDADOR

O pintor Ivan Serpa falando sôbre a criação do Museu de Arte Infantil, diz das suas finalidades, que podem ser assim resumidas:

1 — Recolher, classificar, colecionar, conservar e expor trabalhos de crianças, que representem formas de expressão artística.

2 — Organizar um documentário significativo das atividades práticas que se desenvolvem na escola por grupos de crianças de diferentes idades, através da aplicação de métodos ativos de ensino.

3 — Promover estudos, pesquisas, cursos, exposições e divulgação de suas atividades e de atividades iguais, em curso no país ou no estrangeiro.

4 — Incentivar o artesanato, sob suas diferentes formas, como uma atividade a ser cultivada pela escola, em seus vários graus.

Como atividades complementares, adiantou-nos Serpa, o museu poderá organizar e manter cursos especializados para adultos, desde que relacionados com suas finalidades.

### SOCIOS E MANUTENÇAO

A nova instituição abrigará tôda a atividade estética da criança: — pintura, desenho, gravura, tecelagem, modelagem, cerâmica, colagem, recorte, trabalhos em madeira, couro, fibras e outros materiais. Manterá ainda uma biblioteca, cinema educativo e teatro infantil. Sua manutenção será feita por meio das contribuições, subvenções, doações e outros auxílios, oriundos das entidades oficiais ou particulares.

— Criaremos um quadro de sócios em número ilimitado, que poderão ser "fundadores", "beneméritos", "cooperadores", "contribuintes" ou "remidos". Ainda aqui, tanto poderão entrar organismos governamentais, entidades privadas ou simples particulares. O critério de admissão, entretanto, ainda não foi fixado — será tarefa da primeira diretoria, constituída por Ruth de Assis Chagas, Aylda Faria da Silva Pereira, Alberto Pereira e por mim.

Esclarece ainda o pintor que não sendo o patrimônio do museu propriedade particular, sua dissolução há de ter sempre um caráter de utilidade pública.

— E no Museu — concluí — serão admitidos trabalhos de qualsquer escolas ou cursos especializados, do Rio e de todo o país, desde que de bom nível artístico.

## *MORANDI, NO PATRIMÔNIO DO MUSEU DE ARTE MODERNA*

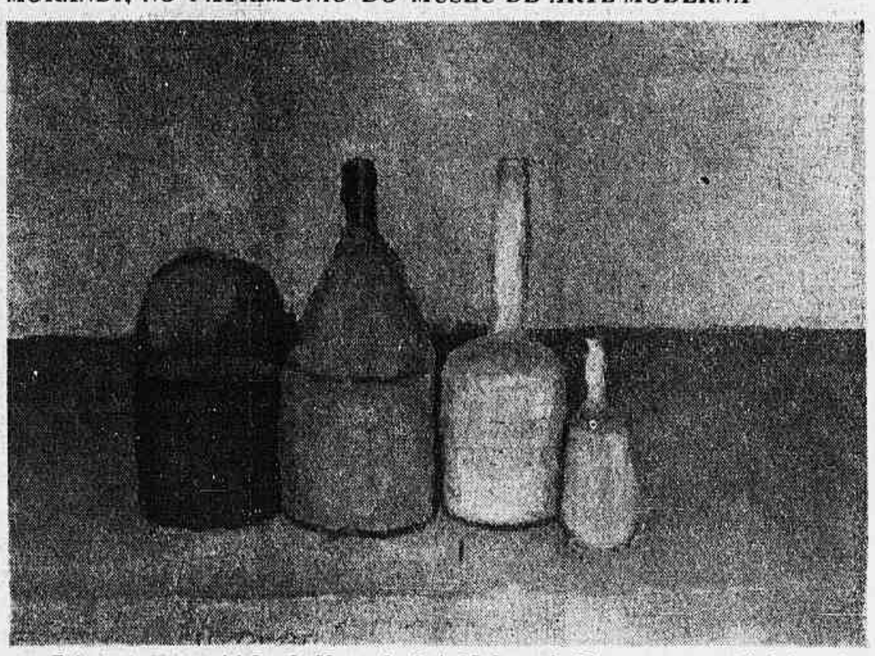

**Entre as novas aquisições do Museu de Arte Moderna do Rio para o seu patrimônio artístico, as quais se acham em exposição na sede provisória da instituição, à rua da Imprensa n.º 16-A, merece destaque especial esta "Natureza Morta" de Giorgio Morandi, o consagrado pintor italiano, nascido em Bolonha em 1890. Tendo feito seus primeiros estudos na academia de sua cidade natal, onde diplomou-se em pintura em 1913, Morandi realizou suas primeiras paisagens entre 1911 e 1914, fortemente influenciado por Cezanne, mostrando, entretanto, desde logo, uma vocação e personalidade autênticas. Participa em 1914 de uma exposição futurista em Roma, mas dêsse movimento nada guardou sua pintura. Entre 1917 e 1920 acentua a geometrização de suas figuras, participando à seu modo da "pintura metafísica". "Ma dal 1921 in poi la sua pittura si fa più intensamente coloristica, attenuando la geometrica plasticità degli oggetti, fichè verso il '30-'31 questi appajono come riflessi in acqua lievemente mossa, sempre più smaterializzandosi (Roberto Salvini). Trabalha também em gravura e água forte tornando-se professor dessa técnica na Academia de Bolonha. Trata-se de um artista de poucas viagens que vive modestamente na sua terra, desenhando paisagens, mas que já expôs em tôdas as grandes exposição internacionais. Pinta exclusivamente naturezas mortas, paisagens e uns poucos e raros retratos.**

## INSCRIÇÕES PARA OS CURSOS DO MUSEU DE ARTE MODERNA

**Comunica a secretaria do Museu de Arte Moderna do Rio que as inscrições para os diferentes cursos da instituição no ano corrente, já se encontram abertas.**

**As aulas terão início no dia 15 de março próximo, já agora num dos barracões construídos junto às obras da sede definitiva do M. A. M., em frente à Av. Calógeras.**

**Funcionarão os seguintes cursos:**

**COMPOSIÇAO E ANALISE CRITICA — Fayga Ostrower — 5as. feiras, de 18 às 19 horas.**

**INICIAÇAO E ORIENTAÇAO — Zélia Salgado — 5as. feiras, de 14 às 17,30 horas.**

**DESENHO ESTRUTURAL E COMPOSIÇAO — Santa Rosa — 3as. feiras, de 14 às 16 horas.**

**DECORAÇAO DE INTERIORES — Wladimir Alves de Souza — 6as. feiras, de 17,30 às 19 horas.**

**DESENHO BÁSICO — André Le Blanc — 3as. feiras, de 8,30 às 11,30 horas.**

**Uma reunião geral de professôres e alunos será realizada no próximo dia 15 do corrente, às 17 horas, no local dos cursos.**

# VIDA CATÓLICA

## SÃO FLAVIANO

Foi São Flaviano, patriarca de Constantinopla, um sacerdote de exemplarissimas virtudes, sinceramente empenhado no serviço do Senhor.

Investiu contra as heresias que então se praticavam e essa atitude desassombrada não foi bem vista pelo imperador, sendo contudo apoiado pelo papa.

Este bem compreendeu os serviços relevantes que estava prestando São Flaviano, cuja tenacidade e sinceridade só poderiam merecer os maiores elogios.

Esse apoio do pontífice provocou as maiores calúnias e intrigas, que muito desgostaram o sacerdote, mas não o acovardaram.

Sustentou durante anos a ingrata luta, conseguindo afinal vencer os hereges.

Essa justa vitória contra os inimigos da fé bem a mereceu São Flaviano, afinal elevado à glória dos altares, onde é objeto da maior veneração, há muitos séculos.

---

**"O cristianismo, sòmente, é capaz de realizar a fraternidade, sem imolar a liberdade, como de procurar a maior felicidade terrena sem arrancar aos homens o dom sagrado da resignação."**

FREDERICO OZANAM.

### SANTOS DE HOJE

Teodolfo, Silvino, Evenodo, Secundino, Donato.

### *Conferências quaresmais na Catedral*

A partir do 1º domingo da quaresma, dia 19 do corrente, monsenhor Benedito Marinho pronunciará, às quintas e domingos, às 17 horas, conferências quaresmais, sob os seguintes temas:

1 — A crise brasileira — Diagnóstico, responsabilidade e remédios. Crise educacional — O famoso documento pontifício no jubileu sacerdotal do Papa Pio XI, a Encíclica "Divini Illius Magistri".

2 — Importância da Educação. Binômio: Instrução e Educação, Ciência e Consciência, cultura e virtude. A Associação dos Educadores Católicos e sua Revista: Servir.

3 — A formação do caráter. Vontade, iniciativa e disciplina. A personalidade.

4 — Ensino religioso e ensino leigo. Educação no lar. O Estado Educador. A legislação brasileira sôbre êste importante assunto. Repercussão social da formação religiosa.

5 — Educação da castidade. Cuidados delicados com a juventude masculina e feminina. Imprudências e excessos em certos sistemas pedagógicos.

6 — Recreações educativas. Teatros e cinemas. Cultura, arte e moral

7 — Cultura física. Educação pelo esporte. Vantagens e excessos.

8 — A educação e a leitura. Imprensa e rádio, órgãos de informação e de formação. Leituras inúteis, perniciosas, boas e necessárias. O romance e a vida. Um pequeno grande livro: O catecismo.

9 — A Igreja e seus grandes Educadores. Os fundadores de congregações ensinantes. O grande Educador do Brasil. Benefícios da civilização brasileira e os Jesuítas. Homenagem a Santo Inácio de Loiola no V centenário de sua morte.

Ditas conferências serão pronunciadas por monsenhor Benedicto Marinho, Cura da Catedral aos domingos e quintas-feiras às 17 horas, começando no primeiro domingo da quaresma, 19 de fevereiro até o domingo da Paixão, 18 de março.

### *Aniversário*

MARIANA, 16. Ao ensejo do octogésimo aniversário natalício do arcebispo de Mariana, dom Helvecio Gomes de Oliveira, a verificar-se no dia 19 do corrente, o bispo auxiliar da arquidiocese, dom Daniel Tapares Baeta Neves e o vigário geral, monsenhor cônego Alípio Odier de Oliveira, enviaram a tôdos os vigários sob sua jurisdição uma circular, salientando o significado do acontecimento, transmitindo-lhes ao mesmo tempo recomendações sôbre o melhor modo de ser testemunhado àquêle ilustre príncipe da Igreja Católica o aprêço que lhe dedicam. M.

### *Conferências quaresmais*

No próximo dia 19, domingo, logo após a missa compromissal das 11 horas, na Ordem 3a. dos Mínimos de São Francisco, terão início as Conferências Quaresmais e que serão pronunciadas pelo revmo. mons. dr. Benedicto Marinho.

São convidados todos os fiéis.

### *O cinema e a crítica*

Estão abertas as inscrições para mais um curso do Cinema promovido pelo Centro de Estudos da Ação Social Arquidiocesana (ASA). Horário habitual — segundas-feiras, das 18 às 20 horas. Programa básico: Fundamentos morais da Arte, Aspectos técnicos, Interpretação crítica, História do Cinema e Cinestética.

### *Preparação para o casamento*

Curso para moças, promovido pelo Centro de Estudos da ASA, em que são estudados seus aspectos sociais, médicos, jurídicos e sua doutrina moral. As inscrições estão abertas.

## REBOCADOR E CHATAS BRASILEIRAS QUE ARRIBAM

**CORRIENTES, 16.** Deu entrada no pôrto local o rebocador brasileiro "Tupi" que rebocava as chatas "Tamoio" e "Tabuí", ambas com carregamento de farinha destinado a Corumbá.

O rebocador viu-se obrigado a arribar à costa, sob pena de afundamento em consequência de um defeito nas máquinas. A embarcação e os tripulantes não correm perigo. FP.

BANCO DA CIDADE DO RIO DE JANEIRO S. A.
FUNDADO EM 1943
Capital e reservas:
CR$ 62.000.000,00
Tôdas as operações bancárias
Sede Própria
Av. Presidente Vargas, 309

HOTEL THERMAS SALUTARIS
Melhores férias
maravilhosos fins de semana
Novo
HOTEL THERMAS SALUTARIS
Apartamentos de luxo
Cozinha francesa
American Bar
PARQUE DAS ÁGUAS MINERAIS SALUTARIS
Águas Minerais Naturais
Conhecidas desde 1888
PARAÍBA DO SUL - EST. DO RIO
Telefone 474
Informações no Rio: Tel. 43-1229

## XVIII EXCURSÃO CULTURAL À EUROPA

### Sua realização, em maio próximo

Como vem fazendo todos os anos, o Touring Club do Brasil levará a efeito, em 1956, sua tradicional Excursão Cultural à Europa, destinada a facilitar aos nossos patrícios em condições econômicas o conhecimento dos mais famosos centros de cultura do Velho Mundo. O itinerário abrange as principais cidades da França, Espanha, Portugal, Itália, Áustria e Alemanha, no total de 62 dias na Europa. Os nossos patrícios viajarão no excelente paquete "Provence", desembarcando em Barcelona, onde terá início a parte terrestre da excursão. O regresso far-se-á pelo paquete "Bretagne".

## ARQUITETO BIERMANN

BERLIM, 16 — O sr. Biermann, arquiteto berlinense, partiu para o Rio de Janeiro, onde, por conta do Senado de Berlim Ocidental, terá conversações com o arquiteto brasileiro Oscar Niemeyer sôbre a Exposição Internacional da Constituição, que deve ser realizada nesta cidade, em 1957. FP.

## SERÁ DESFECHADA UMA NOVA CAMPANHA CONTRA OS INSETOS

GENEBRA, — Os cientistas da Organização Mundial de Saúde (O. M. S.) estão advogando uma decisiva campanha contra os insetos transmissores de moléstias que se tornaram resistentes aos inseticidas atualmente conhecidos.

Numa reunião aquí realizada, a Junta Diretora da O. M. S. revelou que estudos recentemente realizados indicaram uma crescente imunidade dos insetos aos novos compostos químicos, acrescentando que isso se tornou "um problema de saúde pública da maior importância".

A Junta pediu que a Organização Mundial de Saúde coordene e estimule as pesquisas contra êsse novo perigo. I. P. S.

## Ameaçada...

(Continuação da 1.ª página)

acôrdos e proibir os que são contrários ao interêsse público;

3) A proibição, sob pena de multa e prisão, das medidas tomadas pelas associações profissionais contra os comerciantes que vendem abaixo do preço impôsto, e principalmente a proibição do "boycott" e do sistema de multas infligidas por essas associações profissionais aos comerciantes em questão.

4) A reconstituição da comissão dos monopólios, encarregada de investigar tôda indústria ou todo comércio acusado de estar organizado em cartel. F. P.

## Exposição do "premier"...

(Continuação da 1.ª página)

dado pelos aplausos de grande parte do hemiciclo, excluindo-se comunistas e poujadistas. Ele foi ouvido com profunda atenção, que contrastou com o clima de agitação reinante na Assembléia. O equilíbrio do texto provocou curiosos deslocamentos dos aplausos, que ora partiam da bancada comunista, ora dos redutos poujadistas.

Depois de uma ligeira suspensão dos trabalhos, prosseguiu o debate sôbre a validação dos poderes dos deputados eleitos a 2 de janeiro no Haute-Garonne. Recomeçaram os incidentes, com violentas diatribes de parte a parte, entre poujadistas e comunistas. Na confusão que se estabeleceu, os moderados, seguidos dos poujadistas, começaram a deixar o hemiciclo, mas se detiveram de repente. O deputado Jean Dides, simpatizante poujadista, apresentara efetivamente uma "moção-surprêsa" visando a invalidação do mandato de um outro deputado do Haute-Garronne, mas comunista desta vez, Jean Llance. Em meio a grande tumulto, o presidente da Assembléia decide submeter a votos essa moção. F. P.

**Expulso outro deputado poujadista**

**PARIS, 16** — A Assembléia Nacional francesa decidiu hoje, por 214 votos contra 133, anular a eleição do lojista Cyprien Calmels, do partido de Pierre Poujade. Calmels é o terceiro deputado poujadista que a Assembléia expulsa do seu seio, de modo que a bancada do mesmo está agora reduzida a 49 deputados. U. P.

**Exposição de Pineau**

**PARIS, 16** — Numa Exposição ante a Comissão de Assuntos Estrangeiros, Christian Pineau, ministro do Exterior, deu os seguintes esclarecimentos:

Desarmamento: o govêrno francês considera necessário que se inicie imediatamente uma negociação sôbre o desarmamento geral;

Troca de cartas Bulganin-Eisenhower: a França mantém inteiramente sua posição quanto à segurança atlântica. Continua fiel às suas amizades, mas não pede mais do que ampliá-las;

Relações franco-alemãs: as próximas negociações entre Paris e Bonn versarão não só sôbre o problema sarrense mas sôbre o conjunto de relações entre os dois países em matéria econômica e cultural (principalmente o projeto de canalização do Moselle).

Euratom: o govêrno francês estuda uma organização atômica européia, ùnicamente consagrada a objetivos industriais e pacíficos: que só se concebe, aliás, no quadro de um desarmamento geral. Por outro lado, a França não crê que a realização de um mercado comum, por desejável que seja, possa intervir nos mesmos prazos que a da Euratom.

Tunísia: Pineau confirmou que o govêrno francês tratara com o Bey de Tunis e Ben Amar e não com Habib Bourguiba.

Oriente Médio: o ministro desejou que a França pudesse manter boas relações com os Estados árabes, particularmente o Egito e colocar-se assim em condições de exercer uma influência feliz sôbre as relações entre os Estados e Israel. A posição da França deve ser imparcial.

Acêrca do fornecimento de armas leves ao Egito, mencionada por um vespertino, o ministro declarou que se tratava da execução de um contrato concluído pelo govêrno precedente.

Conferência de Karachi (OTASE): Manifestou Pineau o desejo de que a Organização do Tratado de Manilha oriente principalmente sua atividade no sentido de um auxílio econômico aos países inferiormente desenvolvidos. F. P.

## Competição...

(Continuação da 1.ª página)

dente do Partido Comunista da Polônia e Antonin Novotony, do Partido Comunista da Tchecoslováquia.

Entre os oradores figuraram Dmitri Shepilov, secretário do Comitê Central e diretor do "Pravda", órgão oficial do Partido; Jorichenko, chefe do Partido Comunista da Ucrânia; Katerina Furtsova, secretária do Partido em Moscou. Esta última, que pertence também ao Comitê Central, é a mulher que ocupa um posto mais elevado na estrutura da Rússia.

Há poucas mulheres em altos cargos do govêrno ou do Partido.

O discurso de Katerina Furtsova foi dedicado principalmente aos problemas econômicos de Moscou. Confirmou ela os planos para a construção de um gigantesco Palácio dos Bolchevistas nos próximos cinco anos. A Segunda Guerra Mundial interrompeu as obras do edifício, que ia ser um dos mais altos do mundo.

A oradora revelou também um ambicioso plano para a construção de um oleoduto de 3.200 quilômetros entre Sebastopol, no Cáucaso Setentrional e Moscou. UP.

**Culto ao herói**

**MOSCOU, 16.** O "culto a um líder supremo" teria acabado na Rússia, segundo se depreende de alguns parágrafos incluídos pelo Primeiro Secretário do Partido Comunista, Nikita Khruschev, no discurso de sete horas que pronunciou anteontem na sessão inaugural do XX Congresso do Partido.

Josef Stálin, cuja figura dominou o mundo comunista durante 20 anos, foi mencionado por Khruschev de passagem, apenas uma vez.

O Comitê Central, disse Nikita, "se opõe decididamente ao culto, alheio ao marxismo, de uma personalidade, culto que converte a êste ou aquêle dirigente em um heróico autor de milagres e, ao mesmo tempo, subestima o papel do partido e das massas".

Nikita disse que o culto ao herói "significou algumas vêzes um sério descuido de nosso trabalho" e que a Rússia deve atingir a liberdade por suas próprias mãos, sem a ajuda de "Deus" ou do "herói". U.P.

**Propaganda do PC russo**

**PARIS, 16.** Foram formados na Rússia 34.000 novos "quadros" do Partido Comunista, desde o XIX Congresso do Partido. Seguem os cursos de aperfeiçoamento, anualmente, 50.000 propagandistas e 149.000 pessoas, das quais 80.000 comunistas, 33.000 "komsomols" (jovens comunistas) e 36.000 "sem partido", atualmente se estão formando nas 288 universidades de Marxismo-Leninismo, da Rússia.

Tais são as informações precisas, dadas hoje por P. G. Moskatov, presidente da Comissão de Verificação, junto à Comissão Central do Partido Comunista, no relatório que apresentou ao XX Congresso e que foi difundido pela agência "Tass".

Frisou Moskatov, por outro lado, na sua exposição, que os organismos do Partido "davam mais atenção do que antigamente" às cartas e às queixas dos comunistas, esforçando-se, além disso, por resolver de maneira mais "operante" os problemas pelas mesmas levantados.

Concluindo, salientou o relator a melhoria verificada no trabalho da Comissão de Verificação, principalmente no que concerne ao exame dos assuntos pessoais dos comunistas (que devem prestar contas de todos os acontecimentos de sua vida profissional e privada, por meio de "auto-críticas" periodicamente apresentadas às autoridades do partido.)

"Nenhuma decisão, precisou Moskatov, é agora tomada, na ausência do interêsse ou de alguns membros da Comissão, que deve decidir". FP.

COMPANHIA COLONIAL DE NAVEGAÇÃO
LISBOA
(Única Companhia Portuguêsa na linha da América do Sul)

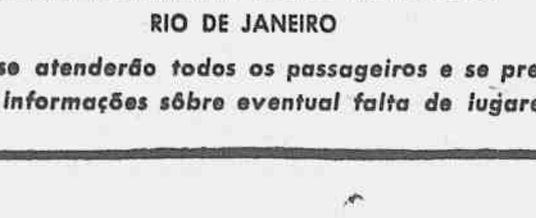

O MODERNO TRANSATLÂNTICO PORTUGUÊS
SANTA MARIA
Partirá em 27 de Fevereiro para:
SALVADOR, RECIFE, S. VICENTE, FUNCHAL e LISBOA
OUTRAS SAÍDAS:

| PARA O RIO DA PRATA | | PARA A EUROPA |
|---|---|---|
| VERA CRUZ | 27 de março | 6 de abril |
| VERA CRUZ | —— | 7 de maio |
| VERA CRUZ | 5 de junho | 15 de junho |
| VERA CRUZ | 19 de julho | 28 de julho |

O máximo luxo e confôrto em tôdas as classes
Reserva de lugares em tôdas as AGÊNCIAS DE VIAGENS E TURISMO
e nos Agentes Gerais:
COMPANHIA COMERCIAL E MARÍTIMA S. A.
Avenida Rio Branco n.º 4-B — Telef. 23-2930
RIO DE JANEIRO
onde se atenderão todos os passageiros e se prestarão informações sôbre eventual falta de lugares.

VENHA BUSCAR A SUA
Frigidaire
NOVOS MODELOS 1956
GARANTIA DE 5 ANOS DA GENERAL MOTORS

AGORA POR APENAS
Cr$ 1.875,
mensais
Exposição e vendas nas 3 lojas, até às 10 horas da noite.
CONCESSIONÁRIOS AUTORIZADOS
Palácio da Música
TIJUCA Praça Santos Pena, 35
ESTÁCIO Rua Haddock Lobo, 191
MEYER Rua Lucídio Lago, 96
VISITE TAMBÉM A NOVA LOJA DE IPANEMA
RUA VISCONDE PIRAJA, 167

# VIDA CULTURAL

## LEMBRANDO UM BENEMÉRITO

José Clemente Pereira não foi apenas a figura destacada dos pródromos da nossa Independência política, quando lhe coube importante papel no histórico dia do *Fico*, o de anunciar ao povo, de uma das janelas do paço, a decisão do príncipe d. Pedro, em resposta ao memorial pedindo-lhe para permanecer no Brasil: "Como é para bem de todos e felicidade geral da nação, estou pronto, diga ao povo que fico."

Era José Clemente Pereira presidente do Senado da Câmara do Rio de Janeiro, que então funcionava no consistório da igreja de N. S. do Rosário e de onde partiram os patriotas para solicitar ao príncipe regente que desobedecesse às côrtes portuguêsas que ordenavam o seu retôrno a Lisboa.

Natural de Adem, vila de Castelo Meúdo, em Portugal, onde nasceu neste dia 17 de fevereiro, em 1787, veio para o Brasil em 1815. Formara-se em direito em Coimbra e combateu contra invasão dos franceses em sua terra, no corpo acadêmico, de que era comandante José Bonifácio. Também pertenceu ao exército anglo-luso que invadiu a Espanha, sob o comando de lord Wellington.

Aqui, no Rio exerceu a advocacia e foi juiz de fora em Niterói, então vila da Praia Grande, e depois presidente do Senado da Câmara do Rio de Janeiro, quando tomou parte saliente nas lutas pela Independência.

Naturalizado brasileiro, exerceu importantes cargos públicos, sendo eleito deputado por três províncias: Rio, São Paulo e Minas, na primeira legislatura do Império.

Intendente-geral da polícia, que era uma espécie de prefeito da côrte, deu José Clemente ao Rio vários chafarizes, regularizou o serviço dos correios, ordenou uma exposição pública de belas-artes.

Dedicado a Pedro I, foi deputado várias vêzes e depois ministro de Estado, prestando relevantes serviços à nação. Escolhido senador pelo Pará, foi também conselheiro do Estado e presidente do Tribunal do Comércio.

As suas atividades políticas não impediram nunca a prática da caridade, sendo José Clemente um verdadeiro benfeitor dos pobres e doentes da cidade.

Provedor da Santa Casa da Misericórdia do Rio de Janeiro, deve-lhe a cidade "os dois magníficos poemas de pedra e cal — o hospital da Misericórdia da praia de Santa Luzia e o hospício de D. Pedro II (para alienados) da Praia Vermelha", escreveu Teixeira de Melo.

Faleceu o benemérito varão a 10 de março de 1854, nesta capital, vitimado por uma congestão cerebral, tendo a Santa Casa lhe erigido um mausoléu no cemitério de São Francisco Xavier, no Caju, coroado pela estátua da Caridade.

Três dias depois, o imperador nomeava a sua viuva condessa da Piedade, numa justa homenagem à memória daquele que tantos serviços prestara ao Brasil e cuja caridade se tornara um verdadeiro bálsamo para quantos sofriam nesta cidade e sempre encontraram em José Clemente o amparo de que careciam.

**N. C.**

**Curso de férias**

Como última parte do seu Curso de Férias, o Centro Dom Vital anuncia para a próxima semana dias 20, 22, 23 e 27 de fevereiro, às 17 horas, em sua sede à Rua México, 74 2º andar, o curso do Prof. Alceu Amoroso Lima sôbre "Alguns Poetas Modernos". Entrada franca.

**"Ex-libris" e postais comemorativos**

Entre as realizações da Biblioteca Municipal em 1955 avultou as coleções "ex-libris" publicados. Dos primeiros, dez exemplares foram impressos relembrando fatos históricos, como a Batalha de Avaí, a rendição de Uruguaiana e algumas alusivas a Caxias. — No setor de "ex-libris" foram impressos vinte, salientando-se os de Artur Azevedo, do Congresso Eucarístico Internacional, do General Souza Aguiar, José Joaquim Seabra, John Taylor, Marechal Caetano de Faria, Feitor Stockler, Princesa Isabel, da Semana da Marinha, Duque de Caxias, Dia do Livro e do IV Centenário da França Antártica.

**Comissão de estudos históricos da cidade**

Criada pelo Dec. 10.165, de 1950, a Comissão de Estudos Históricos do Rio de Janeiro, tomará parte ativa dos trabalhos preliminares do I Congresso de História da Cidade. Assim, seus membros integrarão os grupos de trabalho do Simpósio do próximo dia 15 de maio, destacando-se os sr. Macedo Soares, Pedro Calmon, Gustavo Barroso, Nelson Costa, Augusto Maurício e D. Clemente Maria da Silva Nigra.

**Centenário da cidade**

Visando obter o máximo de subsídios históricos do Rio de Janeiro a fim de fornecer aos pesquisadores e estudiosos, por ocasião dos festejos comemorativos do IV Centenário da Cidade, que transcorrerá em 1965, a Biblioteca Municipal da P.D.F. realizará um vasto programa preliminar no ano em curso, iniciando-se com um Simpósio no próximo dia 15 de maio. Todos os assuntos de grande importância na vida da cidade serão focalizados, passando a temas de I Congresso de História da Cidade, conclave que será realizado até o fim de 1956. Nesse Simpósio tomarão parte cêrca de oitenta especialistas em vinte e dois ramos da história do Rio.

**Calendário literário**

A Biblioteca Municipal da P.D.F. lançou, no início do mês em curso, um "Calendário Literário Brasileiro", publicação de grande utilidade para os estudiosos e pesquisadores da cronologia de nossa literatura. Registra a obra, mês a mês, além do nascimento e morte dos nossos principais escritores, algumas breves informações sôbre cada um. No mês de fevereiro 17 no es estão anotados, salientando-se Mário de Andrade, Fagundes Varela, Varnhagen e Ronald de Carvalho.

# CINEMA

## "RICARDO III", A MELHOR PELÍCULA DO ANO

### Sua escolha pela Academia Cinematográfica Britânica

*LONDRES* — A Academia Cinematográfica Britânica escolheu e premiou "Ricardo III" como a melhor película exibida na Grã-Bretanha em 1955, tendo também considerada como o melhor filme britânico.

Sir Laurence Olivier foi premiado como o melhor ator britânico do ano por sua interpretação nesse filme.

O Prêmio à melhor atriz do ano coube a Katie Johnson por seu desempenho em "The Lady Killers", escrita e dirigida por William Rose, a quem coube o prêmio como o melhor diretor.

Quanto aos novos artistas, a Academia concedeu o prêmio de melhor ator cinematográfico do ano a Paul Schofield por seu desempenho em "That Lady". B. N. S.

**Com a presença de pessoas de destaque da nossa vida político-social, a SHELL acaba de inaugurar mais um novo restaurante, tendo em vista baixar o custo das refeições e, ainda, proporcionar aos seus funcionários alimentação sadia e cuidadosamente preparada. Procedeu à inauguração oficial o senador João de Lima Teixeira, presidente da Comissão de Legislação Social do Senado Federal. No clichê um aspecto da inauguração, vendo-se quando agradecia um dos empregados.**

Banco Andrade Arnaud S.A.
O BANCO QUE OFERECE CRÉDITO LOCAL
Matriz R. 7 de Setembro, 32 - Tel. 32-8010
Agências: Bonsucesso - Lapa - Pilares - Jacaré - Grajaú - Acre e Rosario

# MÚSICA

## CONSERVATÓRIO NACIONAL DE CANTO ORFEÔNICO

O Conservatório Nacional de Canto Orfeônico avisa aos interessados, que o Exame de Admissão para os seus diversos Cursos serão realizados no próximo dia 27, (segunda-feira) às 8 horas da manhã. Os candidatos deverão comparecer de canetatinteiro ou lápis-tinta.

## STRAVINSKY NO SERVIÇO BRASILEIRO DA BBC

O programa de obras orquestrais que o Serviço Brasileiro da BBC apresentará no domingo, 26 de fevereiro, às 20,30 hora do Rio de Janeiro, será constituído de música de Stravinsky. Os ouvintes poderão deliciar-se com uma suite do concerto "A História do Soldado", numa gravação realizada por um pequeno grupo de solistas, sob a direção do próprio compositor.

Em "A História do Soldado", Stravinsky colaborou com o dramaturgo e comediógrafo suiço C. F. Ramuz, que baseou sua obra teatral do mesmo nome numa coleção de contos folclóricos russos. A obra nos fala de um soldado desertor cuja alma fôra conquistada pelo demônio. A música embora constitua parte integral do drama, foi compilada para essa suite de concêrto pelo próprio Stravinsky.

## EDINO KRIEGER NA BBC

O Serviço Brasileiro da BBC vem transmitindo em "Letras e Artes", programa semanal irradiado aos sábados às 20,30, uma série de palestras, ilustradas com gravações, sôbre alguns dos mais destacados compositores britânicos da atualidade. O autor das palestras é o jovem compositor brasileiro, Edino Krieger, ora estagiando em Londres, cujos programas sôbre Lennox Berkeley e Benjamin Britten já foram transmitidos pela emissora londrina. O terceiro programa da série será dedicado a William Walton. Como observa Edino Krieger, em geral, a maior parte da bagagem dos compositores contemporâneos permanece desconhecida. Para cada obra consagrada, existem outras dez que não conseguiram ultrapassar os limites da gaveta — que ainda é o maior mercado consumidor da produção musical. Mas William Walton compositor inglês autodidata, diz Krieger, têm conseguido uma reputação tão considerável com tão poucas obras como William Walton, cujas obras executadas regularmente constituem pràticamente a totalidade de sua bagagem criadora. Mas tal foi o sucesso obtido por Walton com essa produção relativamente limitada, que êle é incontestàvelmente um dos dois ou três compositores britânicos mais conhecidos da atualidade. A palestra de Edino Krieger sôbre William Walton será transmitida no sábado, dia 3 de março.

## NOVOS CURSOS DO CONSELHO BRITÂNICO

### Cêrca de 700 bolsistas deverão frequentá-los

LONDRES — Entre os cursos organizados pelo Conselho Britânico, a serem realizados na Grã-Bretanha no ano em curso, destacam-se os referentes à pecuária. Foram preparados vinte e cinco cursos sôbre essa matéria, número que corresponde mais ou menos aos dos anos anteriores. Prevê-se o comparecimento de aproximadamente 700 bolsistas estrangeiros.

Entre os curso organizados pela primeira vez figuram os de educação de cegos, montagem de oficinas industriais, papel da música no sistema pedagógico inglês e provas de ensaio sem destruição de materiais.

Quatorze estudos em conjunto sôbre questões especializadas proporcionarão aos já profissionais um quadro detalhado dos recentes progressos alcançados em seu ofício na Grã-Bretanha. Entre os cursos já levados a efeito anteriormente figurará o de anestesia. B. N. S.

## PUBLICAÇÕES

"Uberlândia" — Monografia do Conselho Nacional de Estatística — Dos municípios do Triângulo Mineiro é Uberlândia um dos mais importantes, quer como centro industrial quer como praça de comércio. No Censo de 1950, a população uberlandense já ultrapassava 50 mil habitantes. Existiam no município 414 estabelecimentos industriais, 334 varejistas e 86 atacadistas. A produção manufatureira de Uberlândia é de ordem de um bilhão de cruzeiros e o movimento de vendas mercantis coloca-se no mesmo nível. Foi essa próspera comuna do Estado de Minas Gerais que o Conselho Nacional de Estatística focalizou em breve monografia, onde são revelados, ao lado de dados censitários, os elementos mais recentes obtidos através de inquéritos econômicos e que precisam a importância de Uberlândia nos mais diversos setores.

"Itabaiana" — Monografia do Conselho Nacional de Estatística — O município de Itabaiana, na Paraíba, vive principalmente da cotonicultura. No entanto, ao lado do algodão, produz ainda milho, manga e agave. O Conselho Nacional de Estatística, fiel ao seu plano de divulgação da vida municipal brasileira, reuniu uma série de elementos sôbre a vida econômica de Itabaiana, sua posição dentro do Estado, formação política e crescimento demográfico, dando-nos uma sucinta sinopse em que é retratado êsse município nordestino através de seus aspectos mais representativos.

# TEATRO

## FALECEU MARGARIDA MAX

### Muito deve a ela o nosso teatro de revista — Traços biográficos

Margarida Max

Faleceu Margarida Max, que as gerações mais novas não conhecem bem, mas que durante muito tempo trabalhou no nosso teatro de revista e comédia, tendo também atuado na opereta e até na ópera. Os mais velhos lerão esta nota com uma ponta de saudade e um muito de tristeza.

Margarida Max iniciou sua carreira artística como vedette, lançando no Rio as revistas de grande luxo, depois de ter ficado com o acêrvo da companhia teatral espanhola Velasco, que falira. Estreou no Teatro Recreio, tendo como empresário M. Pinto, e estrelou "La Garçonne", "Comidas, Meu Santo...", "Me Leva Meu Bem, Me Leva", "Mineiros com Botas". Com o empresário Viggiani apresentou a opereta "Kelany, a Dama da Lua", de autoria de Cláudio de Souza e outros autores de renome, e, no Teatro Municipal, cantou "A Tosca". Na comédia trabalhou com Procópio Ferreira.

O teatro de revista muito deve à Margarida Max, que introduziu grande número de inovações nesse setor.

O falecimento deu-se ontem, na Casa de Saúde São Miguel, às 12 horas. O enterramento será às 10 horas, saindo o corpo da capela Real Grandeza para o cemitério de São João Batista.

## CARTAZES EM REVISTA

**A silhueta bem desenhada que vocês apreciam é da jovem vedete Sônia Mamed, atualmente à testa da revista do Carlos Gomes, "Entra Na Canôa Que a Bôca é Boa". Soninha assumiu o comando do espetáculo com a retirada de Virginia Lane exclusivamente para o campo da televisão, tendo sua promoção criado um caso dentro da companhia, pois Janette Jane entendeu de dar o estrilo e pedir o seu boné... Agora, sòzinha, ela está com a responsabilidade de defender essa revista. Convenhamos que atributos plásticos não lhe faltam para o cabal cumprimento desta missão, sendo justo registrar que ao lado dêsses atrativos a moça vem exibindo igualmente uma sensível ascensão artística. A oportunidade que agora lhe aparece deverá valer-lhe como uma promoção definitiva ao estrelato, aliás bastante merecida.**

## CURSO INTERNACIONAL DE EDUCAÇÃO DOMÉSTICA

### Vai realizar-se no Panamá — Incluidos no programa todos os problemas do lar

De 20 de fevereiro a 24 de março próximo, funcionará no Panamá um curso de educação para o lar (economia doméstica).

Essa oportunidade de aperfeiçoamento é oferecida sob os auspícios do Instituto Interamericano de Ciências Agrícolas, de Costa Rica, centro instituído para realizar um programa de melhoramento da agricultura e da vida rural das Américas, como parte dos projetos de cooperação técnica estabelecida pela Organização dos Estados Americanos.

O curso contará com a colaboração técnica estabelecida pela Organização dos Estados Americanos.

O curso contará com a colaboração do Serviço de Divulgação Agrícola do Panamá, com a do Ministério da Agricultura e com a de outras instituições locais e afins. A parte técnica ficará a cargo da Escola Profissional "Ciudad de Panamá" e a parte prática será facultada nas agências de Capira, Penonomé e Santiago do mencionado Serviço de Divulgação.

O programa de estudos inclui o aperfeiçoamento intensivo em diversos aspectos de educação doméstica tais como os que dizem respeito à nutrição, preparo e serviço de alimentos; vestuário e técnicas simples de costura, habitações e seus melhoramentos; mecânica do lar e das técnicas do trabalho na comunidade.

O curso será assistido por bolsistas da Costa Rica, Salvador, Pôrto Rico, Haiti, Honduras, México, Nicarágua, Panamá, República Dominicana, os quais receberão um certificado de habilitação após cinco semanas de estudos.

## Excursão do "Theater in der Josefstadt" pela América do Sul

VIENA, 16 — O "Theater in der Josefstadt", de Viena, será o primeiro conjunto de fala alemã a realizar excursão pela América do Sul desde o fim da segunda guerra mundial. O conjunto, composto de onze atores, entre os quais cinco do sexo feminino, visitará o Rio de Janeiro, Buenos Aires, Santiago, Valparaíso, Montevidéu e outras cidades sul-americanas em julho e agôsto, apresentando três peças de maior êxito na última temporada.

A viagem, organizada pelo "Deutsche Buehne", de Buenos Aires, prevê a apresentação de "Ein Idealer Gatte" ("Um marido ideal"), de Oscar Wilde; "Die Liebe Familie" ("A família querida") de Felicitas Douglas, e "Rendez-vous in Wien" ("Encontro em Viena"), de Fritz Eckhardt. U.P.

## RONDA

Paolo Grassi, por intermédio de Ruggero Jacobbi, está acenando aos paulistas com a possibilidade do Piccolo Teatro di Milano comemorar seu 10.º aniversário com uma temporada na capital bandeirante. Um boato auspicioso.

---

**Rose Rondelli foi uma das primeiras "girls" recrutadas por Carlos Machado ao iniciar sua grande fase Monte Carlo. Contava então apenas 16 anos e já era uma promessa. Depois, Rose casou, andou sumida e sòmente reapareceu ao fim da temporada de 55, ainda um pouco fora de forma. Agora, recuperando o estado antigo, irá estrelar a próxima revista de Silva Filho, no João Caetano, intitulada "Brotos e Vitaminas".**

---

Gianni Ratto está mergulhado nos estudos e planejamento da ambiciosa produção com que fará sua estréia no TBC: "Crime e Castigo", de Dostoiewski. O problema da adaptação parece ser ainda o mais sério. Esther Mesquita foi encarregada da tradução.

**No Teatro Tijuca preparativos febris para a estréia da casa que irá suprir uma grande lacuna no simpático bairro. Chianca de Garcia tem no cômico Wellington Botelho e na jovem Mione Amorim seus dois principais elementos. Wellington vem de uma bem sucedida excursão pelas Américas e Mione é uma promessa revelada pela temporada passada.**

---

E o República, aqui diante de nós, continua fechado, abrindo suas portas de quando em quando para bailes excusos e pouco recomendáveis. Uma sala que com suas proporções serviria admiràvelmente para grandes audições de cartazes internacionais. Teatro para um Armstrong superlotar, por exemplo.

---

**A Comédie Française quando de sua passagem por New York foi ver a adaptação musical de "Fanny", de Marcel Pagnol, e deixou o teatro indignada com a cirurgia que fizeram no original. Segundo declarações agora publicadas na imprensa francesa a coisa mais semelhante que havia era mesmo o nome de Pagnol.**

---

Março deverá trazer quatro peças novas para o cartaz: "Otelo" (Celi, Tonia & Autran); "Maria Stuart" (TBC): "Mademoiselle" (Artistas Unidos): "Anastasia" (Eva). O duelo Shakespeare x Schiller promete empolgar...

---

**Elvira Pagã chegou de São Paulo com um título de rainha e um comportamento exemplar. Foi ao Municipal com uma fantasia de muito pano, brincou discretamente e não provocou nenhum sujeito fardado. Os ares paulistanos devem ter feito bem aos seus nervos temperamentais...**

## POSSE DE EDMUNDO MONIZ

**Edmundo Moniz toma hoje posse no cargo de diretor do Serviço Nacional de Teatro, em cerimônia que terá lugar às 14 horas, no gabinete do ministro da Educação e Cultura.**

## FOTOS FAZEM NOTÍCIAS

**Aí está êle, o professor Napoleon Lévy, que por fôrça do sucesso alcançado por "No País dos Cadillacs" no Dulcina, viu-se obrigado a adiar por mais duas semanas sua viagem para São Paulo, prorrogando a apresentação de sua excelente produção musical no Rio. Quem ainda não tomou conhecimento da versão teatral dêste show que marcou época na vida noturna carioca, deve aproveitar esta última oportunidade, comparecendo ao teatro da rua Alcindo Guanabara para divertir-se com Silveira Sampaio e sua troupe bamba, composta de gente nova e talentosa.**

**Um espetáculo folclórico e de grande comicidade, narrando as aventuras de um mestre da Sorbonne por êsses Brasis de candomblés, gafieiras, vaquejadas, cangaceiros e frêvos sincopados.**

# RÁDIO & TV

## OUVINDO E ANOTANDO

◆ **Barnabé perguntou aos botões de seu pijama o porque de não ser carteiro (quase quinze pacotes na reestruturação), reclinou-se em sua velha cadeira de balanço e ligou o rádio para ver se distraia as idéias. Na onda da G-3 uma pequena de voz enjoada conversava bobagens com um marmanjo, num bate-papo tatibitate, que não atava nem desatava, pois o entrevistado insistia em ser absolutamente evasivo e monossilábico. Um minuto mais de paciência e Barnabé veio a saber que se tratava do "Cartaz da Noite", que vai ao ar diàriamente, com um artista daquela emissora. Ou alguém escreve o que deve ser conversado naquela entrevista relâmpago ou então convem à G-3 arranjar quem saiba dizer alguma coisa, pois horário noturno, em rádio, não é coisa que se desperdice dessa forma...**

◆ Cinco minutos depois o rapaz evasivo e monossilábico, que se identificou como Hélio Paiva, veio abrir um show cantando uma ária de ópera "Sansão e Dalila", de Saint-Saens, em ritmo de **bolero** e com letra em **inglês**... Como a mistura era dessas capazes de embrulhar qualquer estômago e o carnaval havia esgotado o estoque de bicarbonato de Barnabé, o remédio foi mesmo trocar de faixa...

◆ **E Barnabé foi dar com os costado na cem por cento esportiva e associada, onde um dos discípulos amantíssimos do Cozzi fazia hora para a final do sul-americano, transmitindo o treino do Vasco e revezando-se com outro colega, encarregado de informar sôbre a prática do Bonsucesso. E Barnabé ficou satisfeito. Quem te viu e quem te vê, Bonsuça velho de guerra! De terceiro turno e treino irradiado...**

◆ Na velha A-3 uma boa programação: "Caderno de Música". Barnabé matou então saudades dos **4 Ases e 1 Coringa**, no gostosíssimo "Derramaram o Gás", do deputado Humberto Teixeira, logo substituídos no ar pela nossa cara Diamantina Gomes, charlando alto no fox "Sabrina", que lembrou a não menos saborosa Audrey Hepburn. (Que Deus e Mel Ferrer a conservem sempre tão sabrina...)

◆ **Na E-8 ia para o ar mais um dos excelentes Festivais GE, apresentando o solista de trompa Jairo Ribeiro, um bom intérprete. Instrumento pouco utilizado em audições individuais a trompa oferece momentos de rara beleza, conforme puderam apreciar os numerosos ouvintes dêsse programa tão apreciado entre os que gostam de boa música.**

◆ E Barnabé já ia dirigindo seu dial para o bom joguinho de futebol quando ouviu a voz de seu amigo Al Netto, pregando qualquer coisa sôbre agricultura moderna naquela voz empostada de forma inimitável. E Barnabé não pôde deixar de sorrir, imaginando o Al Netto, de cachimbo e colête, a plantar seus pés de milho em Cabrobó... E isto pôsto entregou-se serenamente ao entusiasmo do jovem Sérgio Paiva, que no melhor estilo e prosódia de mestre Oduvaldo passou a narrar-lhe de como o Uruguai, com seus obdullos de bôlso, iria levar mais uma...

## "O TREM DA ALEGRIA" NA TELEVISÃO

**Amanhã, estreará na TV-Rio, êsse tão popular e concorrido programa que é animado pelo trio mais interessante do rádio: Heber de Bôscoli, Yara Salles e Lamartine Babo.**

**Todos os sábados, a partir das 21.30, durante uma hora, os telespectadores e os frequentadores do auditório carioca assistirão a um desfile de astros e estrêlas e receberão prêmios. No clichê, Heber e seu TV de Bôlso...**

### DOS PROGRAMAS DE HOJE

Ministério da Educação: 18.00 — Em tempo de jazz; 18,30 — Rádio jornal — (3.ª edição); 18,35 — Música para o jantar; 19,00 — Resenha cafeeira; 19,05 — Música para o jantar; 19,30 — A voz do Brasil; 20,00 — Falando de cinema; 20,30 — Ao redor do mundo; 20,55 — Rádio jornal — (4.ª edição); 21,00 — Novos horizontes; 21,30 — Interlúdio; 21,55 — Crônica de arte; 22,00 — Oferenda musical; 23,00 — Música, apenas música; 23,50 — Aconteceu hoje; 24,00 — Encerramento.

Jornal do Brasil: 18,00 — Ave Maria; 18,05 — Enquanto a noite não vem; 18,30 — Revista musical; 19,00 — O Jornal do Brasil informa; 19,05 — Palestra do Monsenhor Magalhães; 19,30 — A voz do Brasil; 20,00 — Sociais; 20,05 — Programa do Jóquei Clube; 20,30 — Audições; 20,55 — Presente musical; 21,00 — Crônica; 21,05 — Tudo é música; 21,30 — Audições; 22,00 — O Jornal do Brasil informa; 22,05 — Música deliciosa; 23,00 — Sonata ao luar; 23,30 — Ritmos; 24,00 — Encerramento.

Vera Cruz: 17,00 — Bazar de surprêsas; 17,30 — Bola na trave; 17,55 — Síntese da programação até às 24 horas; 18,00 — Saudação Angelica; 18,10 — Crepúsculo; 19,00 — Sírio Libanez; 20,00 — Ensinamentos católicos; 20,10 — Divagações melódicas; 20,20 — Recital do tenor Fernando Pereira; 20,30 — A voz do pastor; 20,40 — Audições Orlando Cardoso; 21,00 — Palestras de utilidades; 23,00 — Informa o Correspondente E-2; 23,15 — Ritmos melódicos; 24,00 — Oração de encerramento.

B.B.C.: 20,00 — Sumário das notícias; 20,05 — Sumário dos programas; 20,06 — Rádio panorama; 20,20 — Interlúdio musical; 20,30 — Política internacional (comentário); 20,45 — Comércio e Finanças, por John Whitehouse; 20,52 — Interlúdio musical; 21,00 — Noticiário; 21,15 — Fim da transmissão.

Tupi: 18,00 — Ave Maria; 18,15 — Novela infantil; 18,30 — Musical; 18,35 — Jornal; 19,00 — Crônica; 19,05 — Detetive do ar; 20,00 — Um dia é da caça; 20,30 — Alegria do sertão; 21,00 — Cartazes da Rádio e Televisão; 21,30 — Chutando alto; 22,00 — Jornal.

SODRE (Montevidéu). Ondas curtas CXA-4, 48,98 mts, CXA-6, 31,18 mts, CXA-10, 25,22 mts. Programas sem interrupção das 9 às 24 horas. Programas especiais de hoje: CXA-4, 6 e 10; 18,30: Concêrto sinfônico; Concêrto de câmara, Locatelli, Sinfonia, Lá menor, Dittersdorf; Trechos de "Parsifal", Wagner; Don Juan, R. Strauss; Música de câmara; Peças para piano Mompou; Canções de Debussy, Quarteto n.º 7, Milhaud. CXA-4 e CXA-10: 22,00; Música de câmara: Ciclo Brasileiro, Villa-Lobos; Quarteto n.º 6, Porter. Concêrto sinfônico: Música de Concêrto para Metais e Cordas, Hindemith; Sinfonia n.º 10, Shostakovich.

## DIFTERIA: É PRECISO AUMENTAR A IMUNIZAÇÃO

### Manifesta-se a Organização Mundial de Saúde

LONDRES — A Organização Mundial de Saúde declarou em Genebra, que com a realização de uma campanha intensiva de imunização, é bem possível que a difteria desapareça por completo da face da terra.

De 1950 a 1953 por exemplo, foram empregadas na Europa nada menos de 700.000 libras esterlinas no tratamento médico de cêrca de 1.000 pessoas atacadas por êsse mal.

Se apenas uma fração dessa soma tivesse sido empregada na imunização, ter-se-ia evitado a enfermidade e a incapacidade a ela consequente.

Os óbitos causados pela difteria diminuiram bruscamente a partir do início do século passado, o que pode ser atribuido à política mais enérgica de prevenção que foi posta em prática.

Todavia, em alguns países, tal enfermidade causa um considerável número de mortes entre as crianças menores de 10 anos, principalmente entre as de 4 anos, o que justificaria novo esfôrço no sentido da imunização. B. N. S.

# CARTAZ DE HOJE

**BOATES**

ARPEGE — "Waldir Calmon e Diamantina Gomes".
BEGUIN — Tel. 25-7272 — "Brasil, de Pedro a Pedro", com Silveira Sampaio e Diana Morel.
BOATE NOVO MUNDO — "Jantares Musicados".
CANOAS — Tel. 37-0238 — "Música e Dança".
CASABLANCA — Tel. 26-7437 — (Fechado).
CIRO'S — Tel. 37-1191 — "Música e Dança".
DRINK — "Djalma Ferreira e seus Milionários do Ritmo".
MAXIM'S — Tel. 37-9644 — "Iris Valle, Carlinhos e Cesar Siqueira".
MEIA NOITE — (Copacabana Palace) — Tel. 57-1818 — "Elza Miranda".
NIGHT AND DAY — Tel. 37-9863 — "Banzo Aiê", com Marina Marcel.
SACHA'S — "Sacha e Murilo Almeida".
TUDO AZUL — "Guimarães ao Piano".

**TEATROS**

COPACABANA — "A Fôlha De Parreira", uma maliciosa e divertida comédia de Jean Bernard Luc, com Maria Sampaio, Iracema e todo o elenco dos Artistas Unidos. — Direção de Celi.
DULCINA — "No País dos Cadillacs", com Silveira Sampaio e sua troupe folclórica reeditando um sucesso das boîtes.
HOTEL GLÓRIA — (Vago).
GLÓRIA —
SERRADOR —
RIVAL — "Bife, Bebida e Sexo", uma deliciosa comédia com Nicete Bruno, Paulo Goulart e Luís Tito.
RECREIO — "Castiga o Couro", revista carnavalesca com Zeloni a teste de grande elenco.
REPÚBLICA — 22-0271 —;
FOLLIES — "Very Good Carnaval" — revista de reaparecimento de Colé.
JARDEL — "Tudo é Carnaval", revista de Geysa, Joracy Camargo e Alvaro Moreyra, com grande elenco.
MADUREIRA — "Alegria do Peru", uma revista com Zaquia Jorge e suas "girls".
CARLOS GOMES — "Entra na Canoa que a Bôca é Boa" — revista carnavalesca comandada por Virgínia Lane e Walter D'Avila.
TEATRO DE BÔLSO — (Vago).
GINÁSTICO — "Os Filhos de Eduardo", com Cacilda Becker de volta — Remontagem de uma divertida comédia de Sauvayon.
TABLADO — (Vago).

**CINEMAS — Cinelândia**

CAPITÓLIO — 22-6788 — "Jornais — Desenhos e Curiosidades".
IMPÉRIO — 22-6346 — "Patrulha Indômita" — com Richard Egan — Dawn Addams. — (U. S.).
METRO — 22-6490 — "Ama-me Ou Esquece-me" — com Doris Day — James Cagney — Colorido. — (U. S.).
ODEON — 22-1508 — "Vamos Com Calma" — com Oscarito — Eliana — Cyll Farney. — (Nac.).
PALÁCIO — 22-9833 — "Como Usar As Curvas" — com Betty Grable — Sheree North — Colorido. — (U. S.).
PATHÉ — 22-8795 — "A Cínica" — com Simone Signoret — Bernard Blier. — (Fr.).
PLAZA — 22-1097 — "Tira A Mão Daí" — com Antonio Carlos — Ana Beatriz. — (Nac.).
REX — 22-6327 — "Aventuras Dos Irmãos Corsos" — com Antonio Vilar — Analia Gade. — (Arg.).
RIVOLI —
VITÓRIA — 42-9020 — "Fuga Heróica" — com Dana Andrews — Piper Laurie. — (U. S.).

**Centro**

FLORIANO — 43-9074 — "O Grande Pintor".
IDEAL — 42-1216 — "O Grande Pintor".
IRIS — 42-0763 — "O Terror Da Tôrre".
COLONIAL — "Tira A Mão Daí".
MARROCOS — 32-7979 — "Rostos Olvidados".
MEM DE SÁ — 42-6024 — "O Grande Pintor".
OLÍMPIA — 42-4963 — "Roma, Paris E Amor".
PRESIDENTE — 42-7128 — "A Cínica" — com Simone Signoret — Bernard Blier. — (Fr.).
PRIMOR — 43-6681 — "Tira A Mão Daí".
RIO BRANCO — 43-1620 — "Qual Será O Nosso Amanhã".
SÃO JOSÉ — 42-0592 — "Com O Céu No Coração".

**Bairros — Subúrbios**

ABOLIÇÃO — "O Grande Pintor".
ALFA — 29-8215 — "Um Maluco Entre Brotos".
ALASKA — "Aventuras Dos Irmãos Corsos".
ALVORADA — "Inimigo Público N.º 1".
AMÉRICA — 48-1519 — "Fuga Heróica".
ART-PALÁCIO — 57-2793 — "A Cínica" — com Simone Signoret — Bernard Blier. — (Fr.).
ASTÓRIA — 47-0466 — "Tira A Mão Daí".
AVENIDA — 48-1667 — "Carnaval Atlântida".
AZTECA — "Tira A Mão Daí".
BANDEIRA — 28-7575 — "O Golpe".
BANDEIRANTES — 29-3262 —
BELMAR — "O Grande Pintor".
BENTO RIBEIRO — "A Grande Audácia".
BONSUCESSO — "O Grande Pintor".
BARONEZA — "Tira A Mão Daí".
BOTAFOGO — "Fuga Heróica".
CACHAMBI — "Pacto De Honra".
CARIOCA — 26-8178 — "Vamos Com Calma".
CAMPO GRANDE — "Cidade Do Mal".
CARUSO COPACABANA — "Tira A Mão Daí".
CATUMBI — 22-8753 — "Cidade Sem Lei".
COELHO NETO — "Tambores Da Morte".
COLISEU — 26-8753 — "Tira A Mão Daí".
COPACABANA — 57-3134 — "Fuga Heróica".
ESTÁCIO — 32-2923 — "A Renegada".
ESKYE — "Fanfan La Tulipe".
FLUMINENSE — 26-1404 — "Tira A Mão Daí".
FLORESTA — "Gilda".
GLÓRIA — "A Morte Ronda O Espetáculo".
GUANABARA — 26-9339 — "Carnaval No Fogo".
HADDOCK LOBO — 48-9610 — "Tira A Mão Daí".
IRAJÁ — 29-8330 — "Romance De Minha Vida".
IGUAÇU —
IMPERIAL —
IMPERATOR — "Tira A Mão Daí" — com Antonio Carlos — Ana Beatriz. — (Nac.).
IPANEMA — 47-3806 — "Patrulha Indômita".
LEBLON — 27-1805 — "Vamos Com Calma".
LEOPOLDINA — "Vamos Com Calma".
LEME — 37-6412 — "Assim Estava Escrito".
MADRID — 48-1164 — "O Escudo Negro De Falworth" — com Tony Curtis — Janet Leigh — Colorido. — (U. S.).
MADUREIRA — "O Grande Pintor".
MARACANÃ — 48-1910 — "O Grande Pintor".
MARAJÁ — 28-7394 — "Tira A Mão Daí".
MARIANA —
METRO COPACABANA — 37-9797 — "Ama-me Ou Esquece-me" — com Doris Day — James Cagney — Colorido. — (U. S.).
METRO TIJUCA — 48-9970 — "Ama-me Ou Esquece-me" — com Doris Day — James Cagney — Colorido. — (U. S.).
MAUÁ — "A Cínica" — com Simone Signoret — Bernard Blier. — (Fr.).
MASCOTE — 29-2411 — "Tira A Mão Daí".
MODERNO — 842 — "A Caravana Da Morte".
MONTE CASTELO — 29-2250 — "Vamos Com Calma".
MOÇA BONITA — "Fuga Heróica".
MEIER — 29-1222 — "Festa Brava".
MIRAMAR — "Aventuras Dos Irmãos Corsos".
NACIONAL — 26-6072 — "Tira A Mão Daí".
NATAL — 48-1480 — "O Grande Pintor".
OLINDA — 48-1032 — "Tira A Mão Daí".
ORIENTE — 30-1131 — "Jornadas Heróicas".
PALÁCIO HIGIENÓPOLIS — "A Cínica".
PALÁCIO SANTA CRUZ — "Pacto De Honra".
PALÁCIO VITÓRIA — "Guerra Ao Samba".
PARAÍSO — 30-4111 — "Antro Da Perdição".
PARA TODOS — 29-5191 — "A Cínica".
PAX — 27-6621 — "Feitiço Do Amazonas".
PENHA — 30-1121 — "Beau Geste".
PILAR — 29-6460 —
PIRAJÁ — 47-2668 — "O Grande Pintor".
POLITEAMA — 25-1143 — "O Golpe".
RAMOS — 30-1094 — "Três Marujos Em Paris".
REALENGO —
RIAN — 47-1144 — "Vamos Com Calma".
RIDAN — 42-1693 — "Aventuras Dos Irmãos Corsos".
ROSÁRIO — 30-1889 — "Tira A Mão Daí".
ROXI — 27-8245 — "Jardim Do Pecado" — com Gary Cooper — Susan Hayward — Colorido. — (U. S.).
SANTA HELENA — "Cabeça De Pau".
SANTA CECÍLIA — 30-1823 — "Paixão E Sangue".
SANTA ALICE — "Vamos Com Calma".
SANTO AFONSO — "O Mundo Em Perigo".
SÃO LUIZ — 26-7679 — "Vamos Com Calma" — com Oscarito — Eliana — Cyll Farney. — (Nac.).
SÃO JERÔNIMO —
SÃO PEDRO — 30-4181 — "Tira A Mão Daí".
TIJUCA — 48-4518 — "Patrulha Indômita".
TODOS OS SANTOS — 49-0360 — "Escravas Do Harem".
TRINDADE — "O Príncipe Valente".
VAZ LOBO — 29-9198 — "Tira A Mão Daí".
VILA ISABEL — "O Golpe".

**Niterói**

CASSINO —
CENTRAL — "Como Usar As Curvas".
ICARAÍ — "Insurreição Na Índia".
IMPERIAL — "Aventuras Dos Irmãos Corsos".
ODEON — "Fuga Heróica".
PALACE — "O Grande Pintor".

**Governador**

ITAMAR —
JARDIM — "Abbott E Costello De Pernas Pro Ar".

**Caxias**

CAXIAS —
PAZ — "O Grande Pintor".
POPULAR — "Aventuras Dos Irmãos Corsos".

**Petrópolis**

CAPITÓLIO — "Aventuras Dos Irmãos Corsos".
D. PEDRO — "Jornadas Heróicas".
PETRÓPOLIS — "Patrulha Indômita".

**T. Rios**

REX — "O Grande Pintor".

DIRETOR
M. PAULO FILHO
Avenida Gomes Freire, 471

# Correio da Manhã

SUPERINTENDENTE
JOSÉ V. PORTINHO
N. 19.293 — ANO LV

REDATOR-CHEFE
ANTONIO CALLADO

RIO DE JANEIRO, SEXTA-FEIRA, 17 DE FEVEREIRO DE 1956

GERENTE
ALINIO DE SALLES

# NOVO SUBSTITUTIVO PARA O PLANO DE RECLASSIFICAÇÃO

## *O trabalho está sendo elaborado com base na chamada emenda Pereira da Silva — Em linhas gerais, será mantido o plano originário da Câmara — Não ultrapassará o teto de sete bilhões — Resultado da conferência do presidente da República com dirigentes da UNSP: abandonada a idéia do aumento imediato e equivalente ao dos militares*

Até segunda-feira próxima, novo plano de classificação de funções públicas ,será apresentado ao presidente da República para os necessários estudos e, se aprovado pelo sr. Juscelino Kubitschek, figurará, no Senado, como substitutivo ao trabalho elaborado pela Câmara. O novo Plano, elaborado com base no chamado substitutivo Pereira da Silva, está sendo feito pela União Nacional dos Servidores Públicos cujo presidente, sr. Licio Hauer, juntamente com mais três companheiros, estêve, ontem, pela manhã, em conferência com o presidente da República, no Palácio do Catete.

Nessa ocasião, segundo o presidente da UNSP, o sr. Juscelino Kubitschek reafirmou seu interêsse em reajustar os vencimentos dos servidores civis, confessando-se, todavia, alarmado com as informações que recebera a respeito do Plano. Daí o seu propósito de promover o reajustamento, com base no que foi concedido aos militares.

O SUBSTITUTIVO

— Queríamos, no entanto, mostrar ao Presidente, disse-nos, ontem, o sr. Licio Hauer, que a questão não estava sendo posta em seus devidos têrmos. Conversamos durante cêrca de quarenta minutos, provando que, com os sete bilhões previstos, para acréscimo no orçamento, faríamos um Plano que atenderia aos interêsses de tôda a classe. Em face disso, o sr. Juscelino Kubitschek pediu-nos que apresentássemos o nosso trabalho, concedendo-nos, para tal, um prazo de três dias. As bases fundamentais do nosso substitutivo, firmam-se no ajuste de acessos e na forma de enquadramento das funções. Explicando melhor: no plano da Câmara, por exemplo, o oficial administrativo tem acesso à carreira de assessor de administração. Ocorre que o nível máximo para oficiais administrativos é 17, exatamente o mínimo, para assessor. Ora, como pode haver assim, o acesso de que fala o projeto, se uma *carreira* acaba, exatamente no nível que a outra começa? Depois, cuidaremos, ainda, de fazer o enquadramento de maneira específica ou seja, estabelecendo, no substitutivo, o nível em que devem ser enquadradas as letras e referências das diversas carreiras. E' isso, precisamente, o que se chama de substitutivo Pereira da Silva. O Plano, será mantido em suas linhas gerais, corrigindo-se, apenas, as injustiças provocadas por certas emendas o que permitirá o atendimento às pretensões dos servidores, sem que venha a ser ultrapassada a previsão de sete bilhões de cruzeiros, de acréscimo orçamentário.

O ENCONTRO COM O PRESIDENTE

Sôbre o encontro com o presidente da República, o sr. Licio Hauer, declarou que não solicitara, absolutamente, audiência para tratar do assunto. Sabendo que o sr. Juscelino Kubitschek costuma chegar cedo, ao Palácio do Catete, para lá rumou com seus companheiros Newton Ramalho, Edegard Leite Ferreira, Alceri Canduru e Luiz M. Ferraz, na certeza de que seria recebido. Com efeito, por volta das sete e trinta ou seja, minutos após a sua chegada, o presidente da República, avisado de que a comissão desejava falar-lhe, dispôs-se a recebê-la imediatamente. Assim, mais alguns instantes após, entravam em contacto com o Chefe da Nação, conversando, como acima relatamos, durante cêrca de quarenta minutos.

NOVA CONTRAMARCHA

Em virtude dêsse encontro, o aumento dos funcionários públicos sofreu nova contramarcha uma vez que o presidente da República, diante da exposição feita pelos dirigentes da UNSP, mostra-se disposto a examinar melhor a questão, ficando, portanto, em suspenso, o propósito de conceder o reajustamento, na mesma base dos militares.

A impressão dominante na União dos Servidores Públicos, todavia, é que, ao serem reabertos os trabalhos, no Senado, o substitutivo já estará pronto.

Caso venha a ser aceito, o Plano voltará, então, à Câmara que o apreciará em discussão única, não podendo, por isso, receber novas emendas. Espera-se que, assim, até o fim do corrente mês, a questão esteja definitivamente resolvida.

## REUNIÃO NO CATETE

O presidente da República convocou líderes do Congresso para uma reunião hoje, no Catete, às 11 horas da manhã, parecendo que o objetivo é dar-lhes conhecimento dos pontos de vista do govêrno quanto à reclassificação do funcionalismo, matéria que o presidente versará à noite, em discurso na Hora do Brasil.

# REJEITADA A DENÚNCIA contra 21 oficiais do Exército

**O auditor substituto Jacob Goldemberg da 1.ª auditória de guerra, rejeitou a denúncia oferecida pelo promotor Leonom Nobre, contra os vinte e um oficiais do Exército, denunciados por crime de desobediência, por terem se recusados a cumprir ordens superiores, quando dos acontecimentos políticos-militares de novembro último.**

**O auditor Jacob Goldemberg justificou sua promoção alegando que o art. 141, do C.P.M. que trata do crime de desobediência, só existe quando a ordem emana de superior, se refere a assunto sôbre matéria de serviço, ou a dever que ao militar é impôsto por lei, regulamento ou instrução de autoridade competente.**

**O caso em foco não se aplica ao mesmo, uma vez que os fatos ocorridos em novembro, o foram de ordem política, forçando um pronunciamento político do Exército Nacional, em defesa da lei, do qual uma pequena facção divergiu dando seu pronunciamento contrário.**

**A atitude dos oficiais envolvidos naqueles fatos, não se ajusta ao artigo do Código Penal Militar, em que foram denunciados, razão pela qual a auditória rejeita a mesma, concluindo finalmente pela inexistência de crime militar a punir.**

**Da decisão da auditória cabe recurso criminal por parte da promotoria, para o Tribunal Pleno, a quem compete decidir em última instância, do recebimento ou não, do feito. O promotor Leonam Nobre ainda não tomou conhecimento da decisão da auditória, razão pela qual não quis adiantar qual a medida que tomará.**

## NO MUNDO POLÍTICO

- *Comissão interpartidária para reforma*
- *Convenção do PTB*
- *Confia no presidente*

*Ao que parece, a projetada reforma constitucional se iniciará pela idéia lançada pelo sr. Arruda Câmara, segundo a qual todos os partidos deveriam ser consultados para o encontro de uma opinião comum. Prevê-se a criação de uma comissão interpartidária, que discutiria os pontos principais e submeteria finalmente o seu trabalho à Câmara e ao Senado.*

*De qualquer forma, a iniciativa deve partir da maioria, ou mais pròpriamente do govêrno. Nesse sentido, espera-se que as linhas gerais da reforma sejam discutidas, hoje, entre o sr. Nereu Ramos e o líder Vieira de Melo, no encontro que terão para êsse fim.*

CONVENÇAO DO P. T. B.

O P. T. B. realiza amanhã a sua convenção nacional, que foi convocada com o objetivo de eleger o novo diretório nacional e a Comissão Executiva, que regerá os destinos do partido. Uma das preocupações dos convencionais é a de aumentar o número de representantes no diretório nacional, que passarão de 80 para 100, ampliando-se assim o órgão consultivo, possìvelmente com a inclusão dos deputados e senadores como membros natos.

## VAI FALAR o presidente da República

**O sr. Juscelino Kubitschek, em seu primeiro discurso depois de empossado na Presidência da República e que será pronunciado, hoje, às 19,30 horas, através a "Voz do Brasil", focalizará a questão da reclassificação das funções públicas, externando, então, o seu pensamento a respeito.**

**(Ver tópico na 6.ª página: — "O govêrno balla").**

É quase certo que os convencionais marquem nova reunião no prazo de 60 dias, desta feita para introduzir várias modificações nos estatutos. Segundo fontes bem informadas, as alterações se orientam principalmente no sentido de dar maior fôrça e prestígio ao sr. João Goulart, que continuará como presidente do partido, embora licenciado.

CONFIA NO PRESIDENTE

O sr. Pereira da Silva, que foi o relator, na Câmara, do plano de reclassificação do funcionalismo civil, esteve ontem com o sr. Juscelino Kubitschek. Entregou-lhe, na oportunidade, um memorial sôbre o assunto.

O deputado amazonense está certo de que o presidente da República encontrará uma fórmula capaz de conciliar os diversos interêsses, sem que disso resulte prejuízo para os funcionários públicos.

DIVERGÊNCIAS NO PTB

Há uma corrente dentro do PTB favorável a volta aos quadros partidários de todos os elementos punidos pela sua direção ou que dêle se encontram afastados. Neste caso estão os srs. Alencastro Guimarães, Cássio Ciampolini, Segadas Viana e diversos deputados estaduais paulistas.

Mas, há outra corrente, também forte, que entende o contrário. É radicalmente contrária ao retôrno de tais elementos. O sr. Frota Moreira, secretário geral do PTB, por exemplo, numa roda de amigos, declarou, há dias, que se isso ocorrer, êle e diversos correligionários, inclusive o ex-ministro Nelson Omegna, deixarão o PTB.

ASPIRAÇÃO

O sr. Hélio Burgos Cabal, antigo oficial de gabinete do ex-presidente Eurico Dutra, proprietário de terras no Paraná e atual membro do Conselho Nacional de Economia, está certo de que seu trabalho para ser nomeado diretor de uma das carteiras do Banco do Brasil vai dar certo. Passou, por isso, a ser assíduo frequentador do Catete e do gabinete do Ministro da Fazenda.

Os srs. Moysés Lupion, Antonio Balbino e o ex-senador Alfredo Neves, seu sogro, são dos mais interessados em sua nomeação para aquêle posto.

É PELA MAIORIA ABSOLUTA

BELO HORIZONTE, 16 (M) — "Entendo que a reforma constitucional deve abranger particularmente a revogação do dispositivo que proíbe a delegação de poderes e, ainda, às normas sôbre a discriminação de renda e a parte referente ao voto e a representação proporcional de fórma a assegurar uma lei que evite ao máximo a fraude e a corrupção" — declarou à reportagem o sr. Tancredo Neves, após a visita que fêz ontem ao governador do Estado.

E acrescentou:

— "Por que sendo o regime presidencial o vigente no país êle se caracteriza pelo dinamismo do Executivo que com a indelegabilidade de poderes cerceada pelo dispositivo expresso da Constituição, não se exerce em tôda sua plenitude".

Continuando, frisou o sr. Tancredo Neves:

— "Com relação à discriminação de renda a Constituição de 46 destruiu a Federação do Brasil. Temos hoje uma Federação em termos nominais e eminentemente políticos, mas empobrecida de substância econômica e financeira. Sou pessoalmente contrário ao sistema de representação proporcional, porque sou pela tese da maioria absoluta. Não vejo como se possa conciliar os dois institutos jurídicos. O sistema proporcional e a maioria absoluta são institutos que se chocam. Às Câmaras legislativas organizadas na base da representação proporcional são mosaicos de partidos que se aglutinam ou se desassociam em função de interêsses transitórios. Regime presidencial com representação proporcional é uma contrafação, porque fica o Executivo em crise permanente nas Assembléias Legislativas por falta de base estável permanente" — concluiu.

VISITOU CORDEIRO DE FARIAS

RECIFE, 16 — Encontra-se nesta capital, tendo visitado o governador Cordeiro de Farias, o coronel José Canavarro Pereira, que veio assumir o comando do CPOR local. O coronel Canavarro foi chefe da Casa Militar da presidência da República no govêrno Café Filho, Asp.

SATISFEITO O EXECUTOR DO SÍTIO EM SÃO PAULO

SÃO PAULO, 16 — Falando à imprensa, o general Stênio de Albuquerque Lima, comandante da Segunda Região Militar e encarregado da execução do estado de sítio em São Paulo, disse, entre outras coisas, o seguinte:

"A compreensão demonstrada e a cooperação prestada pelos govêrnos Estadual e Municipal, pelos órgãos jurídicos, legislativos e militares, contribuiram sobremodo para que os problemas atinentes à situação de emergência fôssem resolvidos com plena satisfação e sem atritos ou dificuldades". Asp.

ADERIRAM A JÂNIO

SÃO PAULO, 16 — Prefeitos e vereadores do interior paulista, eleitos sôbre a legenda do PSP, estão-se bandeando para as fileiras governistas e o partido, sabedor disso, nenhuma medida tomou, dependendo de reunião a ser marcada pelo sr. Ademar de Barros, presidente da agremiação. Aliás, assim explica o fato o sr. Leonildo Birolli, prefeito de Uchôa: "A minha aproximação e de outros prefeitos ao sr. Jânio Quadros obedeceu a um imperativo de consciência e de patriotismo, à vista de ser do agrado geral a atuação do governador no interior do Estado. Estou dando inteiro apôio político ao governador Jânio Quadros, em meu município, por sentir que sua administração está sendo inspirada apenas no bem comum". M.

PREFEITO IMPEDIDO

SÃO PAULO, 16 — A Mesa da Câmara Municipal de Tupi Paulista, com apoio da maioria dos vereadores daquele município, enviou telegrama ao sr. Lincoln Feliciano, secretário da Justiça, solicitando sua intervenção para imediata cassação do mandato do prefeito Otávio Rabelo Bacelar, inclusive a remessa de praças para garantir a ordem. Recordam os signatários do telegrama que o mencionado prefeito está sendo processado por peculato e outros crimes, pelo que se acha impedido de continuar no exercício normal do cargo.

## A GREVE SILENCIOSA

### *A B.B.C. convocou tambores e clarins do Exército*

LONDRES, 16. Ainda não deram resultado as conversações entre o Sindicato dos Músicos e os dirigentes da BBC, iniciadas há quatro dias. Os dirigentes da rádio britânica apelaram para o exército, na terça-feira, a fim de conseguir um fundo sonoro de tambores e clarins, na falta de violinos e pianos. O Sindicato dos Músicos publicou um comunicado pouco terno para "os que não o auxiliam na sua luta", notadamente os cantores que continuam trabalhando para o rádio. Amanhã o diretor da BBC e o secretário geral do Sindicato apresentarão os respectivos pontos-de-vista em duas entrevistas radiodifundidas. F.P.

*TRÊS PONTOS BÁSICOS*

# Reformas bancária e cambial simultâneamente

## *Reforma cambial: estímulo às exportações — Depoimento do sr. Paulo Macedo Gontijo, presidente da Associação Comercial de Minas — Liberalismo puro, doutrina superada — Tarifas "ad-valorem", regime superior ao sistema de ágios — Reforma bancária, a reforma mais urgente — A atração do mercado interno sôbre os inversionistas estrangeiros*

Nesta seqüência de depoimentos sôbre as reformas bancária e cambial, e o problema dos investimentos estrangeiros, oferece-nos hoje algumas importantes considerações o sr. Paulo Macedo Gontijo, presidente da Associação Comercial de Minas. O sr. Paulo Gontijo é também pessoa ligada a vários empreendimentos comerciais e industriais, exercendo, juntamente a presidência da Federação das Associações Rurais de Minas. Suas considerações a respeito dos "Três pontos básicos" frisam a necessidade de operar-se conjuntamente as duas reformas aqui abordadas, dada a interação dos fatôres relativos ao câmbio, ao crédito e à moeda nos quadros das economias modernas.

CONDIÇÕES PARA A CONCORRÊNCIA

Naquele sentido e, entrando na essência das perguntas por nós formuladas para o setor comercial, opina êle do modo que se segue:

**P. — Quais as linhas mestras que advoga para uma reforma cambial?**

R. — Qualquer reforma cambial no Brasil tem que basear-se, em primeiro lugar no estímulo efetivo à exportação de nossos produtos. Êste estímulo, porém, não pode ser fictício ou tender para falsas condições de produção. Ao contrário, deverá assegurar as condições de produção econômica e capaz de concorrer com os similares estrangeiros.

O segundo ponto, igualmente importante e que, hoje, representa a questão mais delicada de nossa economia, é a distribuição das divisas obtidas — com estas exportações. Quanto a êste assunto, sugerimos amplo debate por tôdas as entidades de classe e autoridades, não sòmente a fim de que encontremos o melhor caminho como, e sobretudo, para que fique abolido o sistema das surprêsas, que tem causado tantos enriquecimentos ilícitos — e tantos benefícios injustificados a indivíduos e a grupos.

MANTER A PROTEÇAO

**P. — Crê possível a reforma cambial de cunho liberal sem a reforma das tarifas das alfândegas?**

R. — A resposta a esta questão importa em saber-se, primeiro, que se entende por "reforma cambial de cunho liberal", pois se a pretensão é falar de um liberalismo puro, por certo que estaríamos tratando de assunto econômico que interessava ao princípio do século passado; não aos nossos dias, quando tôdas as grandes nações do mundo não deixam de garantir as suas atividades internas com proteções dos mais diversos gêneros. Pôsto o assunto nos devidos têrmos, entretanto, temos a sugerir modificações no sistema de tarifagem reinante, que, como se sabe, é muito burocrático e dificulta por todos os modos liberação dos produtos importados, encarecendo-os, quase sempre.

No que se refere ao "quantum" das tarifas, o assunto é outro. Deve-se adotar o princípio de se cobrar o impôsto alfandegário ou, então, o ágio. O protecionismo está perfeitamente defendido por um ou por outro dos processos e, além de se evitar o que não deixa de ser bitributação, simplifica-se muito o processo de arrecadações sôbre as importações.

IMPÔSTO "AD VALOREM"

**P. — O impôsto "ad-valorem" nas importações é aconselhável nas condições atuais do nosso comércio internacional?**

R. — Por "condições atuais" só podemos entender o sistema de leilões e os das classificações de mercadorias, vigente na Alfândega. Somos pelo sistema "ad-valorem" neste caso, por ser muito mais simples, eficiente e justo e porque êste é o ponto de vista das entidades de classe, desde a Conferência de Araxá, onde o assunto foi exaustivamente debatido.

CONCOMITANCIA

**P. — Deve a reforma cambial ser feita independentemente da reforma bancária?**

R. — Não deve. Isto porque, sendo ambas reformas de base do sistema financeiro nacional, uma no sentido do comércio externo e outra diretamente ligada à vida econômica interna, o tratamento de uma sem a concomitância do tratamento da outra, sempre acaba por trazer conseqüências reflexas, mais ou menos incontroláveis. Daríamos, mesmo, certa primazia à Reforma Bancária, tal a importância que atribuimos à necessidade.

**(Conclui na 9.ª página)**

# O COMÉRCIO DEPÕE

## *A palavra do presidente da Associação Comercial de Minas*

**Abreviamos neste quadro as ponderações emitidas pelo sr. Paulo Macedo Gontijo, cujo depoimento é uma contribuição à nossa campanha, credenciada pela representação do órgão máximo do comércio mineiro, dada a sua qualidade de presidente da Associação Comercial de Minas. As respostas concisas e objetivas que nos forneceu quase dispensariam esta síntese. Mas vale ressaltar, ainda assim, que:**

**1 — A reforma cambial deve visar principalmente segundo êle a facilitar as exportações.**

**2 — Quanto ao problema das importações, entende imprescindível o rateio das divisas obtidas, por ser impossível uma distribuição que satisfaça amplamente os meios interessados.**

**3 — Não é mais possível, sublinha, falar em liberalismo puro, só justificável "ao princípio do século passado". O mundo moderno oferece um quadro diferente nas suas relações econômicas, onde o protecionismo é nota frequente e, quiçá, dominante.**

**4 — Considera mais simples, mais eficiente e mais justo o sistema de taxação "ad-valorem", mas relativamente ao regime de leilões e ágios vigente.**

**5 — Afirma com ênfase — e é interessante destacar-se tal afirmação — que as reformas bancária e cambial devem ser procedidas concomitantemente. Mas assegura, também, que, a dar-se precedência, a qualquer das duas, é a reforma bancária a mais urgente.**

**6 — Aponta imperfeições no projeto de reforma bancária em trâmite no Congresso. Entretanto, parece-lhe de tal urgência a remodelação do sistema bancário atual, que concorda em que seja o projeto aprovado nos moldes presentes, para ser mais tarde corrigido, no que a experiência exigir.**

**7 — Entende que as inversões estrangeiras poderão ser robustecidas pelo interêsse de grupos alemães, japonêses, francêses, etc., na potencialidade de nosso mercado interno.**

# JUAREZ TÁVORA REGRESSA À CASERNA

## *Recusou pronunciar-se sôbre a formação de um novo partido, o ex-candidato à sucessão presidencial — Não vai lançar manifesto à nação a respeito dos acontecimentos de 11 e 21 de novembro último*

S. PAULO, 16. — "Hoje termina a minha liberdade política pois amanhã estarei novamente nas fileiras do Exército" — declarou o general Juarez Távora à nossa reportagem ao dar entrada no Palácio dos Campos Elísios, ontem. O ex-candidato à sucessão presidencial, informou, em seguida, que voltando de Poços de Caldas, onde estêve em repouso, não poderia deixar de passar pelos Campos Elísios "a fim de cumprimentar o extraordinário governador dos paulistas".

A palestra entre o general Juarez Távora e o governador Jânio Quadros durou cêrca de 20 minutos, finda a qual o ex-candidato à presidência da República pela Frente de Renovação Nacional concedeu uma entrevista à imprensa.

Inicialmente, declarou o general Távora que fôra aos Campos Elísios cumprimentar como cidadão, o governador Jânio Quadros, seu amigo pessoal e por quem nutre admiração e respeito pelos seus princípios morais e formação democrática, voltados para o bem público. Assim o fazia, como cidadão, porque o prazo de 90 dias de licença solicitado ao Ministério da Guerra expirava-se e o dever lhe impunha o comparecimento, hoje, ao Ministério, a fim de receber instruções de seus superiores.

— "A função política — disse — cessará no cidadão Juarez Távora. O soldado Juarez Távora recomeçará às suas atividades militares".

PARTIDO

Indagado sôbre a formação de um novo partido, que congregaria em suas fileiras elementos de prestígio que o apoiaram na campanha eleitoral de 3 de outubro último, declarou:

— "Não posso me pronunciar sôbre o mérito dessa pergunta porque, como disse, termina hoje a minha licença e amanhã, o cidadão Juarez Távora será apenas o soldado Juarez Távora. Espero porém, como cidadão, que o discernimento e o patriotismo daqueles que comigo militaram na formidável campanha, liderada pelo governador de São Paulo, saberão escolher os caminhos, através dos quais nossa democracia possa realmente aperfeiçoar-se e dar ao povo brasileiro aquilo que o povo brasileiro espera realmente: Um govêrno que o compreenda e que seja capaz de resolver eficientemente os problemas do Brasil".

CLUBE MILITAR

A reportagem quis saber se o "soldado Juarez Távora" seria candidato à presidência do Clube Militar. Resposta do general:

— "O soldado não pode dizer nada a respeito, porque a presidência do Clube Militar representa um gesto de confiança dos oficiais do Exército, da Armada e da Aeronáutica, que integram o Clube. Não tive nenhum contato com êsses oficiais e nem sei, exatamente, o que se está processando como prólogo da próxima eleição de presidente da entidade representativa dos oficiais das Fôrças Armadas".

MANIFESTO

Perguntado se era exata a notícia de que iria lançar um manifesto à nação sôbre os acontecimentos de 11 e 21 de novembro últimos ou se haveria novidades a respeito, respondeu:

— "Não há nenhuma novidade a êsse respeito e se tivesse alguma coisa sôbre êsse propalado manifesto já teria sido publicado, porque amanhã, repito, serei apenas soldado e não cabe a um soldado publicar manifestos políticos".

AGRADECIMENTO

O general Juarez Távora solicitou dos jornalistas presentes o registro de um agradecimento todo especial ao povo paulista, que o sufragou nas urnas do último pleito presidencial.

— "Renovo aqui — frisou — os meus mais sinceros agradecimentos ao generoso povo paulista pelo apoio que emprestou, decididamente à minha candidatura. Desejo juntar a estas palavras de agradecimento uma outra, também de reconhecimento, ao eminente governador de São Paulo, que é para todos nós, aquêles que ainda almejamos uma política renovada no Brasil, uma esperança que cresce, dia a dia, e que Deus há de fortalecer até que ela realmente realize seus objetivos, que é o de transformar o quadro da vida política do Brasil".

O sr. Jânio Quadros, nesta altura, dirigiu-se aos repórteres para acentuar a emoção de que era possuído pela visita do general Juarez Távora, a quem classificou de não ser apenas "uma legenda, mas uma lição de liberdade, de patriotismo, de alto espírito público".

EMOCIONADOS

O governador paulista fêz questão de acompanhar o general Távora até a porta principal do Palácio do Govêrno, demonstrando assim, grande aprêço pelo visitante ilustre. Enquanto aguardavam a chegada do veículo que conduziria o general Juarez Távora ao Hotel em que se ahava hospedado, para conduzi-lo, depois ao aeroporto, a reportagem foi inteirada pelo próprio general que, por êstes dias, deverá sair do prelo um novo livro: "Produção e transporte", de sua autoria e no qual — "ofereço alguns modestos subsídios para a solução dêsses angustiosos problemas que atrasam o crescimento do país".

Ao se despedir, disse, emocionado, o general Juarez Távora:

— "Que Deus proteja o governador paulista para que São Paulo possa atingir os grandes ideais que almeja e a que tem direito. A amizade do governador e do povo de São Paulo é a maior condecoração que já recebi". M.

## PROBLEMAS DE CRÉDITO RURAL E TRANSPORTES

Reuniu-se, ontem, sob a presidência do sr. Juscelino Kubitschek de Oliveira, o Conselho de Desenvolvimento, órgão integrado pelos ministros de Estado e Assessores técnicos da presidência da República. Durante a reunião, foram assentadas as bases para o incremento da produção agrícola e industrial do Brasil, tendo o ministro da Fazenda feito uma exposição sôbre crédito rural e o ministro da Viação abordado problemas de transporte.

*TERMINADO O SÍTIO*

# Presta esclarecimentos públicos o general Lima Câmara

## *E assinala que a "censura prévia" só foi imposta aos jornais porque alguns a solicitaram — Todo o país estêve tranqüilo*

O general Lima Câmara ao encerrar suas atividades de executor do estado de sítio, fêz ontem as seguintes declarações à imprensa:

"O clima político, quando da instauração do estado de sítio, não era homogêneo nas diversas partes do território nacional. Enquanto em certos Estados havia relativa calma, em outras regiões, como na Capital Federal, a tensão de espíritos dominante era elevada.

"Apesar disso, uma diretiva única foi adotada para a execução do estado de sítio em todo o país. A par de um sentido de estrita moderação e imparcialidade, essa diretiva permitia progressividade no rigor das medidas preventivas e restritivas, que a tornava flexível e proporcionava conveniente iniciativa de autoridade aos delegados do executor nos Estados e Territórios.

"Dentro dessa doutrina, minha intervenção ficou reservada aos casos em que a soma de atribuições dos delegados fôsse insuficiente para a solução dos problemas locais. Essa descentralização assegurou soluções mais oportunas e consentâneas com as particularidades regionais, sem prejuízo do contrôle de situação mantido, sempre atualizado, por meu gabinete.

"Houve, além disso, a preocupação de evitar a criação de um organismo volumoso e complexo, e, com essa idéia, foram utilizados, ao máximo, na execução das medidas adotadas, os órgãos federais e estaduais normalmente existentes.

"As medidas adotadas para a execução do estado de sítio basearam-se fundamentalmente nos seguintes princípios: — absoluto espírito de moderação; — observância irrestrita de uma linha de neutralidade em relação às diversas correntes político-partidárias; — emprêgo de medidas preventivas a fim de evitar, ao máximo, a aplicação de medidas punitivas.

"Tais princípios muito concorreram para o restabelecimento de clima de tranqüilidade geral e de confiança no poder público.

"As atividades relacionadas com a censura da imprensa tomaram certo vulto em virtude mesmo da delicadeza do problema. O processo inicialmente empregado, de deixar a censura a cargo da própria direção dos jornais, observadas certas normas prescritas, não surtiu na Capital Federal, os resultados esperados.

"Alguns jornais solicitaram o estabelecimento da censura prévia, e, em conseqüência, êsse regime teve de ser generalizado para todos os órgãos de publicidade, a fim de evitar situação de desigualdade.

"A colaboração prestada pelos poderes federais, estaduais e municipais foi de muito valor e se fêz sentir de maneira eficiente na consecução dos objetivos propostos.

"A conjugação dêsses esforços permitiu o ambiente de tranqüilidade reinante no interior do país durante a vigência do estado de sítio. A judiciosa escolha dos delegados do Executor, recaindo sôbre autoridades militares, em geral no exercício de comando e desfrutando de prestígio junto aos governos locais, muito concorreu para a facilidade da execução das medidas estabelecidas.

"Houve sempre boa compreensão e apoio recíproco, de que resultou a eficiência do serviço.

"Suspenso, na data de hoje, o estado de sítio, em todo o território nacional, congratulo-me com o nosso povo pelo retôrno à situação de normalidade indispensável ao progresso do país e a plena vigência das liberdades democráticas.

"Minha tarefa como executor desta medida de emergência foi extremamente suavizada pela compreensão e pelo elevado patriotismo de todos os brasileiros".

# AMORTIZAÇÕES dos empréstimos brasileiros

## *Declarações do presidente do Banco de Exportação e Importação — Lugar importante para a América Latina*

WASHINGTON, 16. Samuel C. Waugh, presidente do Banco de Exportação e Importação, disse hoje que se pode apresentar em seu devido tempo o problema de modificar os prazos de pagamento das amortizações dos empréstimos concedidos ao Brasil

Esta foi a única referência que Waugh fêz aos empréstimos brasileiros na conferência que realizou hoje com os jornalistas.

A última declaração mensal do banco em aprêço, em 31 de dezembro de 1955, mostra que o mesmo havia autorizado até então empréstimos ao Brasil no valor total de 690.000.000 de dólares. Dêsse total, o Banco desembolsou um pouco mais de ..... 560.000.000. Vários bancos comerciais desembolsaram ..... 39.000.000 de dólares, mas com a garantia do Banco de Exportação e Importação.

O Brasil devia, em 31 de dezembro, 460.000.000 dos ..... 690.000.000 de dólares que o banco lhe havia emprestado. U. P.

LUGAR IMPORTANTE PARA A AMÉRICA LATINA

WASHINGTON, 16. O presidente do Banco de Exportação e Importação, Samuel C. Waugh, disse que a América Latina ocupará sempre um lugar importante nos empréstimos do banco,

Falando aos jornalistas, ontem, Waugh se referiu ao papel do banco na economia latino-americana respondendo às perguntas que lhe fizeram os repórteres. Antes de seu pôsto atual, Waugh desempenhou o de Sub-Secretário Adjunto de Estado a cargo dos assuntos econômicos.

Manifestou que a América Latina ocupará um lugar importante nos empréstimos do banco por várias razões porém principalmente porque essa região não recebe ajuda econômica direta dos Estados Unidos. Observou que os governos latino-americanos têm sabido aproveitar os empréstimos e sempre os têm pago.

Waugh manifestou que o banco já emprestou 1.500.000.000 de dólares aos diversos países da América Latina, sendo que 40 por cento dessa soma já foram devolvidos.

"Todos os governos latino-americanos" — disse Waugh — "estão em dia nas amortizações dos empréstimos". U. P.

# Continuam em Jacaré-Acanga os fugitivos da FAB

## *Apesar das chuvas torrenciais que caem naquela região, aviões militares sobrevoaram o campo de pouso jogando panfletos aconselhando aos dois oficiais a desistirem da fuga — Decolaram de Val-de-Cans os primeiros aparelhos em busca dos militares*

Continuam isolados em Jacaré-acanga o major Veloso e o capitão Lameirão, que fugiram sábado último a bordo de um "Beechcraft", depois de terem desarmado o oficial de dia do Campo dos Afonsos.

A pista de Jacaré-acanga está localizada no extremo-sul do Pará em região de dificílimo acesso e quase despovoada. Trata-se de um campo de emergência, para dar maior garantia de vôo aos aparelhos que se destinam à cidade de Manaus.

Segundo informa a Aeronáutica, naquele local, há, apenas, seis militares que operam um pôsto de rádio e são responsáveis pela conservação da pista. Além dêstes militares, existe meia centena de operários civis que estão construindo uma estrada ligando o campo de Jacaré-acanga com um trecho não navegável do Rio Tapajós, a fim de facilitar o transporte de combustível.

LANÇADOS OS PANFLETOS

Chove torrencialmente em Jacaré-acanga. Mesmo assim, aparelhos da FAB sobrevoaram o local deixando cair panfletos aconselhando aos dois oficiais a desistirem da fuga.

No caso dos militares persistirem na idéia de não se entregar já estão sendo tomadas outras medidas pela Aeronáutica. O lançamento de pára-quedistas está sendo estudado, devido à espêssa floresta que cerca o campo de pouso, tornando essa emprêsa arriscada.

A BUSCA

BELÉM, 16 — Decolaram, esta manhã, em Val-de-Cans os primeiros aviões que foram em busca aos dois oficiais da FAB. Os Douglas saíram às 6.50 horas, com destino a Jacaré-acanga, local onde provàvelmente se encontram os fugitivos.

Segundo apuramos, o major Veloso é conhecido como autêntico desbravador do Brasil Central sendo pioneiro na rota Xavantina-Manaus. E' o oficial que mais conhece aquela região, tendo ali vivido mais de 5 anos em contato com todos os habitantes, principal-

**(Conclui na 8.ª página)**

DIRETOR
M. PAULO FILHO
Avenida Gomes Freire, 471

# Correio da Manhã

SUPERINTENDENTE
JOSÉ V. PORTINHO
N. 19.293 — ANO LV

REDATOR-CHEFE
ANTONIO CALLADO

2º Caderno — Rio de Janeiro, Sexta-feira, 17 de Fevereiro de 1956

GERENTE
ALINIO DE SALLES

# Iria à Europa não a seleção brasileira, mas um simples combinado

## OITO CLUBES NO "RIO-SÃO PAULO"

## Novamente em foco a realização do Torneio

**Propôs o Flamengo a redução do número de participantes, como único meio de possibilitar a efetivação do certame interestadual — Entendimentos processados ontem entre o presidente da Federação Paulista e os dirigentes cariocas — Amanhã, a decisão**

**O "Torneio Roberto Pedrosa", que estava já fora das cogitações dos clubes cariocas, voltou na tarde de ontem, a ser ventilado novamente e já agora com possibilidades de ser realizado.**

**O fato é que os clubes paulistas que não se conformaram com a decisão pura e simples dos cariocas de êste ano se manterem indiferentes à sua realização, delegaram poderes ao presidente da F. P. F., deputado Mendonça Falcão, de vir ao Rio para demover os paredros metropolitanos e obterem, dêstes uma palavra favorável à sua concretização.**

APENAS OITO CLUBES

Assim, na tarde de ontem, na sede da CBD os presidentes Artur Pires e José Alves de Morais e os paredros Gastão Soares de Moura, do Fluminense, Ibrahim Thebet, do Bangu e Antônio Soares Calçada do Vasco, na presença do presidente Sylvio Pacheco e ainda do sr. Geraldo Starling, presidente da Federação Metropolitana de Futebol, voltaram a debater novamente a questão.

O Flamengo apresentou a sugestão do "Roberto Pedrosa" ser disputado apenas por 8 clubes, isto é, 4 do Rio e 4 de S. Paulo. De acôrdo com a proposta do Flamengo, os 4 clubes seriam o campeão, o vice-campeão e dois clubes melhores colocados em renda excluindo aqueles dois.

Esta proposta ficou de ser estudada pelas partes interessadas e a resposta dada até amanhã.

DATAS PREVISTAS

Superado êste obstáculo, tratou-se então das datas. Em princípio, caso não haja necessidade de melhor de três o "Rio-S. Paulo" teria início no dia 24 de março e terminaria em fins de abril. Caso contrário seria iniciado em abril e terminaria em princípios de maio.

EM FOCO A C. B. D.

O Vasco, por intermédio do presidente Artur Pires, argumentou na oportunidade, que para os clubes não ficarem muito fracos no "Roberto Pedrosa", apenas cederiam à CBD, para a seleção que irá à Europa, dois jogadores por clube.

**Esta a conseqüência, caso seja aceita a proposta do Vasco, limitando em dois o número de jogadores por clube, durante a convocação — Contrário à idéia o sr. Paulo de Carvalho — Reunião com Flávio Costa para examinar o assunto — Aprovado o regulamento do Campeonato Brasileiro**

Após a reunião dos paredros cariocas e paulistas realizada na própria sede da C.B.D. para discutirem a questão do "Torneio Roberto Pedrosa", fato que noticiamos noutro local, a diretoria da entidade máxima passou a estudar a proposta feita pelo Vasco de cada clube ceder apenas dois jogadores à seleção que irá à Europa em abril próximo.

O supervisor Paulo de Carvalho, foi de opinião que não se poderia em hipótese alguma situar o assunto como desejava o Vasco, já que achava ilógico tal procedimento. Argumentou mesmo, que se a seleção que participou do sul-americano extra, de Montevidéu, fôsse composta de jogadores do Rio e S. Paulo, dificilmente teria perdido o título, daí não concordar com essa proposta.

DIVERGE O PRESIDENTE

Surpreendentemente porém, o presidente da C. B. D., sr. Silvio Pacheco, naturalmente premido por um fato político de difícil solução, mas que para nós não comportava outra saída senão o ponto de vista esposado pelo supervisor, achou viável a proposta vascaína.

CONSULTA AO TÉCNICO

Tendo já seu ponto de vista firmado, isto é, que a solução dos dois jogadores não atende aos interêsses da C. B. D., o sr. Paulo de Carvalho declarou que iria consultar o técnico Flávio Costa, que será como se sabe o responsável pela seleção que irá à Europa, para então dar a palavra definitiva.

SELEÇAO?

Estamos que, se prevalecer o ponto de vista de cada clube ceder apenas dois jogadores, não enviaremos ao velho mundo um verdadeiro selecionado. Não pode evidentemente um técnico ser cerceado nos seus movimentos quando se sabe perfeitamente que é comum um determinado clube possuir três ou mais elementos em condições de cederem jogadores enquanto outros no máximo contribuem com um.

CAMPEONATO BRASILEIRO

Posteriormente, o sr. Ibrahim Thebet apresentou seu relatório relacionado com o Campeonato Brasileiro de Futebol que sofreria radical transformação na sua regulamentação.

Ficou decidido então, que os Estados seriam divididos em 4 zonas. Apurados os finalistas em cada série, haveria jogos entre os mesmos e, no final, os dois finalistas disputariam o título em melhor de três.

**PAULO DE CARVALHO**
**Contrário à limitação do número de jogadores convocados por clube. Aliás, sua atitude de reação é das mais justas.**

**Pirilo ficará privado de um grande jogador. Mas o Fluminense, através do sr. Adolfo Marques, tem como objetivo maior a preservação da disciplina.**

## CONTRÁRIO O FLUMINENSE à venda do "passe" de Didi

**Decisão oficial, tomada pela Diretoria — Mantida a oferta de 18 mil cruzeiros mensais, até que o jogador se decida — E o Botafogo queria saber o preço, por simples curiosidade**

Durante o dia de ontem o "caso Didi" tomou novo aspecto, diferente do que se pensava na véspera. Consumado o rompimento com o Fluminense, em face da recusa do jogador de assinar novo contrato, o caminho de Didi teria sido, lógicamente, procurar outro clube, disposto a consultar o Fluminense sôbre o prêço do seu passe e adquiri-lo, aso fôsse acessível. E já se falava, inclusive, do Botafogo, como m dos interessados, fato qeu o Sr. Nelson Cintra não desmentiu. Apenas disse à reportagem, quando consultado sôbre a versão:

— Como qualquer grande jogador, Didi interessaria ao Botafogo. Daí até alguma providência mais concreta, vai muito, no entanto. Cremos que o Fluminense - aliás muito justamente - pedirá um prêço que estaria inteiramente fóra das nossas possibilidades.

— Mas o Botafogo tentará saber êste prêço?

— Talvez...se não fôr outro motivo, pelo menos por simples curiosidade.

*Não Será Vendido*

No entanto, mais tarde, após uma rápida reunião dos dirigentes do football tricolor, Roberto Peixoto e Adolfo Marques com o presidente Jorge de Freitas, tôdas essas conjecturas caíram por terra: declarou-se, oficialmente, que o passe de Didi

(Continua na última página)

Dida

## Assegurada a presença de Dida

**Hoje à tarde, o apronto do Flamengo**

Quando Dida deixou o gramado, contundido, em meio ao treino de quarta-feira última, os torcedores rubronegros ficaram apreensivos, ante a possibilidade da sua ausência na peleja com os rubros.

Passando incontinente aos cuidados do Departamento Médico, o jogador, ontem de manhã, já apresentava sensíveis melhoras tanto assim, que foi autorizado a participar dos exercícios de ginástica. O resultado foi excelente, pois movimentou-se com grande desembaraço, nada sentindo.

JOGARÁ DOMINGO

Revelando ontem, bom estado físico, Dida assegurou a sua presença no apronto desta tarde e, conseqüentemente, a escalação para domingo. Portanto, ficou desfeita a ameaça que pairava sôbre a formação do conjunto, que atuaria desfalcada de um dos mais categorizados elementos, no prélio de estréia do terceiro turno. Assegurada a manutenção de Dida, foi adiado o reaparecimento de Evaristo, que teria a volta precipitada pela razão exposta.

APRONTO HOJE Á TARDE

No estádio da Gávea, na tarde hoje, os profissionais do Flamengo treinarão em conjunto pela última vez para a partida com o Américc. Dadas as boas condições físicas dos jogadores, o quadro titular exercitar-se-á completo.

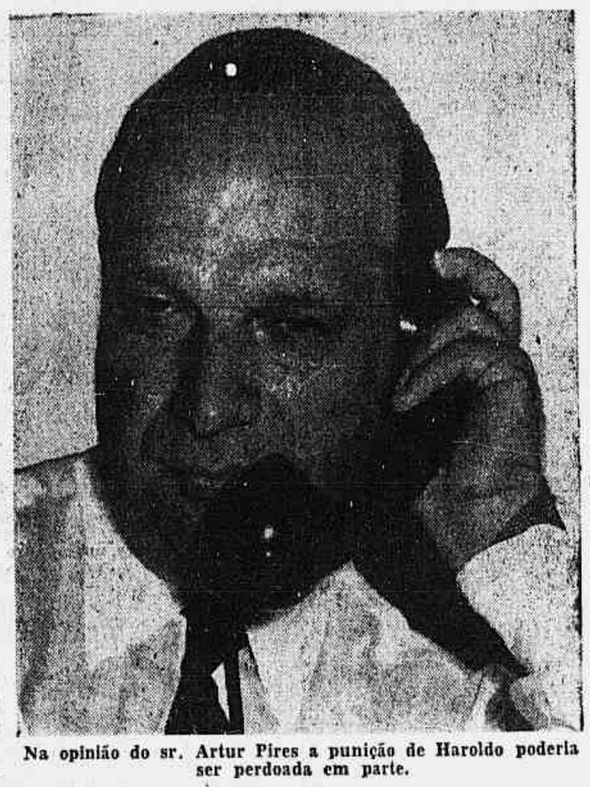

**Na opinião do sr. Artur Pires a punição de Haroldo poderia ser perdoada em parte.**

OPINA O PRESIDENTE ARTUR PIRES:

## "HAROLDO PODERIA SER parcialmente perdoado"

**Caso o zagueiro se retratasse poderia, embora fortemente penalizado, ter a sua situação novamente estudada — Mirim, porém, declara o paredro vascaino, em hipótese alguma voltará a vestir a camisa cruzmaltina — Os antecedentes em Teresópolis**

**— Tinhamos resolvido que o Vasco, ganhasse ou não do Fluminense levaria o quadro de futebol para Teresópolis durante o Carnaval, declarou inicialmente à nossa reportagem, o presidente do Vasco, sr. Artur Pires, a propósito do "affair" criado pelos jogadores Haroldo e Mirim.**

**— A escôlha não poderia ser mais feliz — continuou o sr. Artur Pires — já que numa época em que milhares de pessoas fogem do calor e balbúrdia do Rio, Teresópolis é um paraíso. Lá, no alto, dentro mesmo do Parque da Serra dos Órgãos, os jogadores ficaram otimamente bem instalados e com jogos recreativos os mais variados, inclusive arranjamos piscina para os que se interessassem.**

**A TENTAÇAO...**

**— Pois bem — é ainda o presidente que fala — apesar de tudo isso, fomos surpreendidos com os atos indisciplinares de Haroldo e Mirim que desobedecendo ordens da concentração se evadiram do local.**

— Em que dia e como se deu a evasão?

— No domingo, os dois deixaram a concentração e se dirigiram para a Varzea. Nesse local entregaram-se então a libações alcoólicas no que foram advertidos por pessoas que os identificaram, inclusive pelo jóquei Luiz Rigoni. Argumentaram essas pessoas, que êles — jogadores — estavam pondo o futuro a perder e deveriam reconsiderar os atos que estavam praticando. Mais tarde, os dois voltaram para a concentração e antes mesmo que descessem do automóvel, solicitaram do motorista que procurasse o técnico Flavio Costa, já que queriam dar umas explicações. Já diante do técnico se mostraram arrependidos e solicitaram que suas faltas fôssem relevadas. Flávio Costa, embora mui justamente revoltado, respondeu que embora já tivesse comunicado aos seus superiores o ocorrido, deu ordens para que os mesmos entrassem novamente na concentração.

**REVOLTA**

— Parecia que a coisa estava até um certo ponto contornada, quando Mirim desacatando o auxiliar Pelegrini, técnico dos juvenis, disse que Carnaval era para se brincar e que não se sujeitaria a ficar préso na concentração; ato contí-

(Continua na última pág.)

**Walter, cujo reaparecimento está garantido.**

## PINGA COMANDARA o ataque do Vasco

**Deverá iniciar, nesta posição, a peleja de amanhã à noite — Walter, o único reaparecimento garantido — Laerte e Dario substituirão Mirim e Haroldo — Belini e Vavá ainda fora de cogitações — Teste para Dario e Coronel no treino dos juvenis**

O rigoroso e movimentadíssimo treino de conjunto levado a efeito na noite de anteontem pela equipe do Vasco, segundo tudo indica, permitiu a Flávio Costa esclarecer tôdas as dúvidas que o técnico ainda tinha com relação à escalação do quadro que deverá, amanhã à noite, dar combate ao Bonsucesso. Assim é que com relação aos postos de médio direito e zagueiro central não há mais dúvida de que deverão ser ocupados por Laerte e Dario, res-

(Continua na última página)

## O TÉCNICO BRANDÃO FICARÁ MESMO NO CORINTIANS

São Paulo — 16 — Ao que tudo indica, não se confirmarão os boatos de que o técnico Osvaldo Brandão, não reformaria seu compromisso com o Corintians e que estaria na mira do São Paulo F. C. e da Portuguesa de Desportos. Isto porque, as conversações que vinham sendo mantidas entre o "coach" gaucho e os dirigentes corintianos, chegaram a bom termo, segundo palavras de Jaime Bortman, do Departamento Profissional, à reportagem. Informou êle, que, Brandão irá gosar férias em Termas de Lindoia e na volta, legalisará sua situação, para continuar no vice-campeão paulista, provàvelmente por mais duas temporadas. S.P.

## AMANHÃ, DE S. PAULO, o embarque dos gaúchos

**Definitivamente constituída a delegação que representará o Brasil no Campeonato Pan-Americano — Impressões do técnico Teté**

PÔRTO ALEGRE, 16 — Foi definitivamente constituída a delegação que comporá a embaixada gaúcha que embarcará sabado para o México, afim de tomar parte no campeonato Pan-Americano de Futebol representando o Brasil.

Comporão a embaixaa 40 pessôas e que são as seguintes:

Chefe: dr. Aneron Correia de Oliveira, presidente da F.R.G.F.; Secretário: Seaber Martins; Tesoureiro: Miguel Lardiez; Médico: dr. Derli Monteiro; Técnico: Francisco Duarte (Teté); Juiz: Alberto da Gama Malcher; Coordenador: Luis Carvalho; Auxiliar: Francisco Lima; Massagista:

(Continua na última página)

# PAINEL

Walter Mesquita

### FUGA

*Um dos poucos casos de inocência comprovada do carnaval: a fuga do Mirim e do Haroldo da concentração do Vasco, em Teresópolis. O motivo do passeio estranho, foi o desejo intempestivo de um banho de piscina em hora imprópria. Evidentemente que ninguém há de acreditar na história: que alguém em pleno carnaval fuja de uma concentração, com a intenção eugênica de nadar numa piscina pública. Mas o fato é que Mirim e Haroldo após uma tentativa frustrada pelo Pelegrini, encetaram outra mais bem planejada, alugando inclusive, um táxi que os conduzisse ao Parque Nacional da Serra dos Órgãos. Minutos depois, Flávio Costa saiu no encalço dos fugitivos na camioneta do clube. Mas chegou tarde. Informou o vigia que os dois jogadores haviam naquele momento voltado no mesmo táxi, em direção à cidade. Flávio voltou também, mas no meio do caminho a camioneta enguiçou. O técnico voltava a pé, cumprindo um longo e difícil percurso, quando o automóvel que conduzia os jogadores passou por êle tranqüilamente, a pouco mais de trinta quilômetros. Flávio fêz sinais, exigindo que detivessem o carro. Em última análise, evidentemente, para que lhe dessem uma carona de volta. Mirim e Haroldo foram, entretanto, insensíveis aos apelos do técnico. Deixaram-no sòzinho na estrada e voltaram à concentração, agravando a culpa e irritando o professor...*

*Horas depois, cansado, chegava Flávio Costa com o firme propósito de mandá-los de volta ao Rio. Houve apelos, e pedido de perdão. Haroldo e Mirim juraram que não repetiriam a cena. O técnico comoveu-se e concordou deixando-os ficar.*

*No dia seguinte, a notícia estarrecedora: Mirim e Haroldo, manhãzinha haviam deixado sorrateiramente a concentração, aderindo francamente ao carnaval do Rio...*

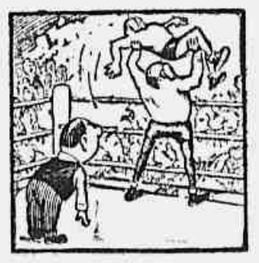

Waldemar Santana telefonou-me assustado:

— Será que os Gracies vão fugir outra vez? Será que nem com o Carlson eu consigo lutar mais? O Carlos e o Hélio na redação de um vespertino comprometeram-se a enviar ofício à Federação em 24 horas, expondo suas pretensões a respeito da luta, a fim das mesmas serem aprovadas. Pois bem, já se passaram 15 dias e o ofício não chegou.

Acho que outra vez vou ficar falando sozinho.

### TRÊS CAMPEÕES

**Referência inadiável à três campeões de Carnaval, uma vez que os tumultos eram de ritmo cronológico no Copacabana, que os foliões escassearam chocantemente em Quitandinha, que a superlotação e o calor estragaram o Municipal, que as ruas andaram desanimadas e chochas. Não houve bailes iguais aos da Hípica, que o Celmar Padilha promoveu, e aos do Caju amigo que o Carlos Niemeyer liderou. Resta, depois disto, a turma verde e branca do velho Zacarias: o absoluto Império Serrano.**

**São os três legítimos campeões do Carnaval.**

### EXEMPLO

**A ausência de centroavantes é tradicional no Fluminense. E apesar dos seus três últimos técnicos serem ex-ocupantes desta posição, Russo, Gradim e agora Pirilo, o problema continua.**

**Talvez por isto o primeiro cuidado de Silvio Pirilo foi para o Waldo, único jogador "trabalhado" após o individual de têrça-feira. Pirilo mandava o Paulinho centrar e ensinava ao Waldo como chutar de primeira. Depois de cinco tentativas, cansou-se. Tomou o seu lugar, mandou o Paulinho dar o centro, e jogou a bola rasteira no canto, indefensàvelmente.**

### INÉDITO

**O Campeonato Mundial de Juvenis, do qual a C.B.D. infelizmente nunca tomou conhecimento, é um torneio de características inéditas. Os países concorrentes são divididos em quatro chaves, jogam entre si, e no fim não é apontado campeão algum. Estimula nos jovens, o simples sentido da competição.**

### CONTRAVENTO

**A verdadeira razão da divergência entre o Fluminense e Didi, não se situa como todos pensam, em questão de cifras. Até que a proposta de vinte e três mil cruzeiros mensais, e luvas de cento e vinte mil, satisfariam o jogador desde que o clube concordasse com uma pretensão sua: lavrar o contrato na base de sete mil cruzeiros a fim de diminuir a pensão judicial instituída no processo de desquite...**

—oOo—

O dr. Paes Barreto embarca, sábado, para os Estados Unidos a fim de se submeter a um delicado tratamento. Acompanha-o seu amigo e companheiro de clube, o dr. Dourado. Paes Barreto anda triste e desanimado.

—oOo—

**Fadel Fadel telefonou, ontem a noite, para o sr. Giullite Coutinho com uma proposição surpreendente: Que o sr. Charles Williams, antes de embarcar de volta para a Inglaterra, apitasse o jôgo América x Flamengo...**

**A resposta foi negativa. Nervoso, o sr. Fadel propôs um almôço urgente entre ambos.**

—oOo—

Sete horas da manhã a turma da faxina entrou no Municipal. Minutos depois, protestando contra a poeira, acordava o Deodato Maia, do "Diário Carioca".

# ENSINO

## SIMPÓSIO DE GEOMETRIA DESCRITIVA E DESENHO TÉCNICO

### Teses apresentadas — Presidiu à sessão de encerramento o Reitor Eliseu Paglioli

Sob os auspícios da Escola de Engenharia da Universidade do Rio Grande do Sul realizou-se há pouco, naquele instituto de ensino superior, um Simpósio de Geometria Descritiva e Desenho Técnico. A sessão inaugural reuniu, entre outras personalidades, o reitor Eliseu Paglioli, da U. R. G. S.; professores Otávio Cantanhede, Artur Cardoso Abreu, Orlando Campo Florito e Vitor Russumano, da Escola Fluminense de Engenharia; profs. Manoel Caetano de Andrade e José Norberto Castro e Silva, da Escola de Engenharia da Universidade do Recife; prof. Elísio Carvalho Lisboa, da Escola de Engenharia Industrial de Rio Grande; profs. Roberto Moniz Gregory, José Amaral Matos, Paulo Rodrigues Lima, Eduardo Barros e Hilton Fonseca, da Escola Nacional de Engenharia da Universidade do Brasil; profs. Glauco Benévolo, da Escola de Engenharia de Campina Grande, Paraíba; prof. Orlando Silveira Pereira, da Escola de Engenharia da Universidade do Paraná; prof. Armando Torloni, da Escola de São José dos Campos, São Paulo e profs. Temístocles Barcelos e José Cataldo Pinto, da Escola de Engenharia da Universidade de Minas Gerais.

*A presidência do Simpósio*

Aos trabalhos práticos do Simpósio seguiu-se a exposição geral dos trabalhos em plenário, inscrição dos grupos e debates em tôrno dos assuntos referentes à Geometria Descritiva, ao Desenho Técnico e Desenho para o vestibular.

A presidência efetiva do Simpósio coube ao prof. Roberto Muniz Gregory, da Escola Nacional de Engenharia da Universidade do Brasil.

*Encerramento*

A sessão de encerramento do Simpósio foi presidida pelo prof. Eliseu Paglioli, reitor da Universidade do Rio Grande do Sul, tendo falado, por essa ocasião, o prof. Luís Leseigneur, que disse da satisfação que tinha, como diretor da Escola de Engenharia da U. R. G. S., em ver coroado de êxito o I Simpósio de Geometria Descritiva e Desenho Técnico, esperando que o exemplo seja seguido por outras Escolas de Engenharia do país, de modo a que, anualmente, se verifiquem reuniões semelhantes à que se acabava de assistir. Concluindo, agradeceu, em nome da Faculdade de Engenharia do Rio Grande do Sul, o apoio recebido das demais Escolas de Engenharia representadas no Simpósio.

## CURSO DE TISIOLOGIA DO D.N.S.

### Abertas as inscrições

Encontram-se abertas até o dia 5 de março, as inscrições para o Curso de Tisiologia, organizado conforme acôrdo entre a Diretoria dos Cursos do D. N. S. e o Serviço Nacional de Tuberculose.

Os interessados deverão apresentar requerimento de inscrição, acompanhado da prova de condição de médico, prova de identidade, atestado de sanidade física e mental, 2 retratos 3x4, submentendo-se a exame radiológico do torax, teste tuberculínico e premunição pelo B. C. G.

O curso terá 10 mêses de duração e começará a 10 de março de 1956, tendo sido fixado em 30 o limite máximo de matrículas.

Maiores informações à rua do Rezende, 128 e 137, 2º andar, no expediente de 11 às 17 horas.

# NOTICIÁRIO

## Os estudantes e a cessação do estado de sítio

**Os estudantes não estão alheios à vida política do país. A prova a temos no comunicado que nos envia o Diretória Acadêmico La-Fayette Côrtes, da Faculdade de Filosofia, Ciências e Letras da Universidade do Distrito Federal, congratulando-se com o país pela cessação do estado de sítio. O pronunciamento em aprêço está vazado nos seguintes têrmos: "O Diretório Acadêmico La-Fayette Côrtes da Faculdade de Filosofia, Ciências e Letras da Universidade do Distrito Federal, no momento em que os poderes da República declaram findo o estado de sítio, congratula-se com a Nação, em seu retôrno ao clima das Liberdades Constitucionais. Na vanguarda, os estudantes, defensores da Democracia, não entendem nem aceitam o sítio como medida acertada pois sua vigência impede a livre manifestação do pensamento e estimula o arbítrio e a violência. Em suas consequências, tivemos a nossa parte na prisão do acadêmico Alaur da Mota Silveira, de nossa Faculdade, no ato de posse dos candidatos eleitos. Prêso do dia 31 ao dia 4, teve no reavivamento de uma neurose de guerra o prêmio de sua campanha na Itália. Na nossa saudação de protesto vai a reafirmação de que a mocidade estudiosa sempre foi e será vigilante na defesa das liberdades constitucionais. Esta é a nossa posição. a) Robespierre Martins Teixeira".**

## DIREITO

*Exames de Segunda época* — Serão realizadas a partir do próximo dia 22, segunda-feira, e serão encerrados no dia 5 de março vindouro. O horário está afixado no quadro de avisos.

O Centro Acadêmico Cândido de Oliveira, dando cumprimento às suas finalidades, requereu inscrição para todos os acadêmicos que têm direito a prestar êstes exames.

*Restaurante* — Foi reaberto ontem, dia 16, após reforma, e obedecerá ao seguinte horário de funcionamento — de 2a. a 6a. feira: almôço, da 11 às 13,30 horas, jantar, das 17,30 às 19,30 horas — aos sábados: almôço, das 12 às 13 horas e meia e jantar das 18 às 19,30 horas.

*Vestibular: prova de hoje - Latim* — Será realizada hoje, dia 17, sexta-feira, a prova escrita de exame vestibular de Latim, às 10 horas. A distribuição dos candidatos pelas salas obedecerá à ordem alfabética, a saber: Sala 1: de Abílio Pires Carneiro a Artur Barbosa Filho; Sala 2: de Artur Fabiano Marques Ferreira a Francisco Justiniano Percel; Sala 3: de Francosco de Souza Ferreira a José Alberto de Hassellmann Rabelo; Sala 5: de José Aluízio de Rezende Barbosa a José Menezes Lousada; Sala 6: José Oliveira Costa a Luiz Felipe Bernardi d'Aragona; Anfiteatro "A": de Luiz Felipe Jordão a Paulo Costa Machado e Souza; Anfiteatro "B": de Paulo Fernandes de Sá a Ipam Senra Passanha.

Não se permitirá entrada dos candidatos retardatários. Os candidatos deverão comparecer munidos de caneta-tinteiro ou lápis-tinta e de carteira de identidade, a fim de que possam fazer prova de identidade perante a comissão examinadora. Não haverá segunda chamada e não será permitida a entrada na sala de prova ao candidato portador de livros, cadernos ou apontamentos. Será permitido apenas o uso de dicionário.

## NÃO SE CONFORMAM

RECIFE, 16 — O diretório acadêmico da Faculdade de Filosofia da Universidade Católica divulgou nota, manifestando "descontamento e inconformação" diante da anunciada transferência do reitor da Universidade, padre jesuíta Francisco Braga, para outro Estado. A.SP.

## QUÍMICA

### Concurso de habilitação

Candidatos chamados à prova oral de Matemática, no dia 20, às 9 horas, no concurso de habilitação: Clodiode Macedo Mourão, Roberto Luiz Fausto Jobim, Walter Lambert de Brito, João Teixeira Soares, José Augusto Bandeira Cavalcante, Abdala Saleg, Jayme Villarinho Penna, Fernando Geisel, Luiz Carlos Garcia, Horácio de Mendonça Netto, Amilcar Pereira da Silva Filho, Eduardo Calmon Costa, Maria Regina Monteiro de Barros da Fonseca, Regina Célia Guedes Pereira, Saturnino Soares da Costa, Aurêo Pereira da Rosa, Arjunna de Carvalho Hércules, Gulio Massarani, José Carlos Del-Negro Coque, Julião Meyer Junior, Ivan Francisco Ribeiro de Assumpção, Adenir Ubiratan Aceti, Luiz Carlos Calasans Falcon, Armando Morgado Rodrigues, Paulo de Grama Marinho Filho, Maurício Leonardos.

**Candidatos chamados para a prova oral de Matemática, no dia 21, 3a. feira, às 9 horas, no Concurso de Habilitação:** Ernando Guilherme de Amorim, Angela Lerche Pompeu, Affonso Carlos Seabra da Silva Telles, Aldo Carneiro Junior, José Carlos Pecequeiros Rangel, Michel George Yves André Barbot, Ailton José de Oliveira, Julio Ignacio Ferreira Filho, Maria Martha Mattos de Almeida, Arivaldo Mattos de Menezes, Edina Maria Araujo de Medeiros, Dario Gabal, Acyr Hermeto Meigaço, José Maria Lopes, Sérgio Moacyr Porto, Osório Chagas Meirelles, Henrique Orlando Marconi, José Manoel Pereira, José Fernando de Oliveira e Silva, Hélio Paulo Katz, João Dutra Bayão, Délio Fernando Monteiro Quental, Carlos Pieter Fernando Kuener, Jacob Marcos Luksenberk, Ismenia Salignac de Souza.

**Candidatos chamados para a prova oral de Matemática, no dia 22, 4a. feira, às 9 horas, no Concurso de Habilitação:** Giannetta Toto, Rene Aduan, Renato de Santa Rita Matta, João Ricardo da Silva Drumond, Augusto Caldas Neto, Alvaro da Silva Freire Filho, Claudio Joncker Fróes Abreu, Nélio Francisco Tavares Pinheiro, 'Adaury de Oliveira Ribeiro, Carlos José da Silva, Carlos José Fernandes, Maria José Abreu, Cosmo Alves Ferreira Neto, Idalvo dos Santos Cunha, Léa Maria Santos Aarão Reis, Misael Lustosa Cabral, Newton José Nogueira de Castro, Fernado de Amorim Barros, Jorge Eduardo Salathé, Gilberto Jaramillo, Nelson Vaccari, Angelo Spangemberg Barsotte, Jacques David Richter, Rubem Veloso Guimarães, Raymond Jammel Saberos.

## FACULDADE DE SERVIÇO SOCIAL DO RIO DE JANEIRO

### Abertas as inscrições à matrícula

De acôrdo com a Lei 1.889 de 13 de junho de 1953, o ensino de Serviço Social foi conhecido de nível superior.

Profissão sacerdócio exige dos candidatos, além do preparo básico (1o. ciclo colegial, científico-clássico ou equivalência) uma formação moral capaz de proporcionar aos assistidos o seu ajustamento definitivo individual e social.

A Faculdade de Serviço Social do Rio de Janeiro, com sede à Rua México, 11 sob. loja (mista)) possui outros, os seguintes professores Alair Accioly Antunes, diretores do Insx. de Educação da P. D. F. A. Moraes Coutinho, Fac. N.AC. de Medicina; A. Lyra Cavalcanti M. do Trabalho; A. Miranda Netto, O. N. U. Arruda Câmara, Monsenhor e dep. Federal; Carlos Sanches de Queiroz, Universidade do Brasil, Cristovam Breiner, Juiz da 2a. Vara de Família, Eudoro Magalhães Curador de Menores, Humberto Grande Procurador do M. doTrabilho; Jarbas Maranhão, Senador Federal, Leonel Gonzaga, Fac. N.AC. de Medicina, Medeiros Netto, Monsenhor e Deputado Federal, Poppe Girão, M. da Educação do Brasil, Therezita M. Pôrto da Silveira Diretor; e outros.

A Faculdade funcionará com dois àturnos, pela manhã, das 8 às 11 horas e à noite das 20 às 23 horas. à Rua México, 11 s. loja.

## TREZE MILHÕES PARA O ENSINO

S. PAULO, 16 — O prefeito Lino de Matos autorizou o emprêgo da verba de treze milhões de cruzeiros para conclusão das obras de três grupos escolares tendo em vista a pronta solução de problema da falta de classes ou cursos primários nesta capital. Asp.

## ARQUITETURA

### Concurso de habilitação — Prova de desenho figurado

Serão chamados hoje, dia 17, 6a. feira, às 8 horas os candidatos inscritos letra A a J) cuja relação nominal é a seguinte: Amadeu Reis, Armando Costa, Armando Abreu, Antônio Pinheiro, Altair Bernardo, Arnaldo Scher, Affonso Monteiro, Arlene Carvalho, Adauto Lorena, Angela Maria Pimenta, Antônio Medeiros, Aurélio Barradas Ruas, Arno Lindenblatt, Alberto de Azevedo, Armênio Silva, Amyr Oakim Acle, Armando Vianna Filho, Arthur Castelo Branco, Armando de Souza, Almir de C. Barbosa, Armando Gonçalves, Antônio de Araújo, Adelson Marge, Aleksander Oleszkiewicz, Avelino Ribeiro, Adélia Siles, Antônio de Pinho, Antônio Fares, Angelo Bruno Negri, Achilles Zalaur Júnior, Anunciato de Biaso Filho, Amaury Freire, Antônio Carlos Faria, Aldo Dorigo, Adaury da Silva, Altino dos Santos, Alice Silva Alemand, Alberto Carlos da Silva Telles, Amaury Pinheiro, Américo Costa Souto, Amandino Abreu, Abram Griner, Ayrton Miranda, Albertino de Oliveiro, Altamiro de Castro, Anita Cheventer, Alberto Ivo Eoelho, Ary Peixoto, Abílio Jorge Nassarella, Alberto Reis, Almar Augusto Paiva, Armando Padrão, Ary Alves, Athos Figueiredo, Bernardo Rubinstein, Bernar Vaisman, Boris Kottle, Belmiro da Silva Mattos, César Guimarães Filho, Carlos Cito, Cláudio Conde Nieto, César dos Santos, Carlos Alberto Vidal, César Monteiro Lima, Cícero Badu, Carlos Juppa, Carlos Alberto da Silva, Carlos Henrique Piá, Carlos Ebert, Cyríaco Maumone Filho, Claudius Petrus Ceccon, Cleber dos Santos, Carlos Pedro Fundão, Caio Mário Lima, Carlos Alberto Diniz, Carlos Ernesto Leinemann, Caio Castro, Carlos Alberto Paes Leme, Carlos Eduardo Pessoa, Cândido Moura, Cícero Fraga, Cândido Carneiro, Carlos Vasconcellos, Cenoy de Oliveira, Duilio Fontain, Darcy Nunes Cova, Dalcise Moura Campos, Dorival Ramos, David Palatnic, David Cardeman, Dirceu da Cruz, Domingos Bonari, Eurico Ivo Abreu, Elieser Beni Souza, Eusque Pereira de Paiva, Edyr Oitamar Pôrto, Eugênio Luiz Oliveira, Elias Nachef, Edivalson Carmo, Ernani Ciarlini, Emídio Estevo da Silva, Eugênio Piovizan, Eliphas da Silva, Fernando Augusto de Brandão Filho, Flambert Garangau, Flávio Augusto Versiani, Fernando Hart Pereira, Farid Ganem, Fernando José Cavalcanti, Fany Terebiler, Fernando de Hungria, Felix Lopes, Francina Lima, Fabiano de Cristo Portilho, Fernando Antunus, Fausto Delaime Fest, Fernando Gonçalves Júnior, Fernando Lourenço Cunha, Fernando Tenório Lima, Fernando de Oliveira, Fernando Saraipa, Fernando Lavaquial, Floriano Pinto, Francisco Leal, Gilberto Laport, Geraldo José Lamêgo, Gerard Boris, Guilhere Driesche Filho, Gilberto Filgueiros, Geraldo Mendes Vianna, Guiomar Peltz, Guilherme Soares Nunes, George Luiz Paredes, Geraldo Bottini, Hélio Vianna Júnior, Hely Brêtas, Hermogênes Coelho Júnior, Haroldo Mendes Cardoso, Humberto Rodrigues, Humberto Esmeraldo Heldo Nogueira, Henri Barnardin, Hélio Pavão, Hilton Donnola, Henrique Hillmer, Hilton de Faria, Idelcyr Gonçalves Lopes, Izette Ferreira, Ivan Figueira da Costa, Iris dos Santos, Ilvan de Oliveira, Ivan Rosadas, Isaac Azulay, José Francisco de Faria, Ivan Gil de Mello e Souza, Jorge da Silva, João Dodibei, Júlio Sambaq, José de Menezes, José Figueiredo, José Augusto Vila Nova, Joel de Barros, José Acácio Freire, Jacinto de Carvalho, João Baptista, José Fernando de Freitas Pequeno, José Bernan, José Walter Pereira, Julver Xavier, Jorge da Cunha, José de Faria Sobrinho.

Exame de 2a. época: **Materiais de Construção** - 2º ano - Prova escrita dia 7 de março: Prova oral dias 12, 14 e 16 de março.

4º ano - **Legislação Economia Política** - Prova escrita - dia 22 de 10 às 12 horas. Prova oral dias 23, 24 e 25 de 16 horas em diante.

Concurso de **Habilitação** - Os candidatos deverão apresentar-se munidos de 1 caixa de Fusain (carvão) e cocumento de identidade.

Os demais candidatos (letra J a Z) serão chamados sábado às 8 horas, não haverá nova chamada.

# MEDICINA

## Matrículas

*6.º Ano* — Dias 20 e 21; *5.º Ano* — Dias 22 e 23; *4.º Ano* — Dias 24 e 25; *3.º e 2.º Anos* — Dias 27 e 28.

*Nota* — Não poderão efetuar matrículas, os alunos que dependerem de mais de duas cadeiras. Os srs. alunos deverão, no ato da matrícula selar a certidão de aprovação com uma estampilha de Cr$ 5,00 e uma de Educação.

A escolha para os Cursos Equiparados será anunciada oportunamente.

*Concurso de Habilitação* — Sòmente serão chamados para Exames os candidatos cuja documentação esteja completa.

*Provas Escritas* — Dia 17 - Física, às 7,30 horas. A Distribuição é a Mesma da Prova de Química; Dia 18 - Biologia às 7,30 horas. A Distribuição é a mesma da Prova de Química.

*Nota* — Os candidatos deverão trazer caneta-tinteiro, com tinta azul, ou lápis tinta, bem assim, uma prova de identidade.

Os horários para os exames orais acham-se afixados na Portaria desta Faculdade.

*Aviso* — São convidados a comparecer à Secção do Expediente, os alunos da 5a. série, de ns. 214, 230, 231, 232 — do ano letivo de 1955, a fim de tratar de assuntos referentes à cadeira de Farmacologia.

*Segunda Época* — Dia 18 — 2.º ano — Química às 9 horas, exame escrito-prático-oral — Todos os alunos inscritos.

Dia 20 — Fisiologia - As 14 horas, exame escrito, para todos os alunos inscritos.

Dia 20 — 4.º Ano — Parasitologia — Exame prático-oral, às 13 horas, no Serviço da Cadeira, para todos os alunos inscritos.

Dia 21 — Dermatologia - As 9 horas, no Serviço da Cadeira para todos os alunos inscritos.

*Nota* — Só serão chamados os alunos que requereram exames.

*Semana do Diabético* — A Sociedade Brasileira de Endocrinologia e Metabologia associada a outras Sociedades Médicas, realizará entre 26 à 31 de março vindouro a "Semana do Diabético". Solicita por nosso intermédio aos Centros Acadêmicos uma especial colaboração:

a) pregar cartazes em Hospitais, Casas de Saúde, etc.;

b) participação como voluntários, a fim de permanecer no recinto da exposição (Ministério da Educação), como guia e zelador do material exposto.

Os interessados em colaborar devem deixar sua adesão na Secretaria dêste Centro.

*Curso com Diploma - Topicos Atuais de Obstetrícia* — O Diretório Acadêmico e a Sociedade de Internos da Maternidade Clara Basbaum, farão realizar, a partir do dia 20 dêste, no Anfiteatro Augusto Brandão Filho da Faculdade Nacional de Medicina, uma série de conferências sôbre assuntos da maior atualidade obstetrica, como Parto Sem Dor pelo processo psico-profilático, noções modernas sôbre Fisiologia da contração uterina, distúrbios da Nemocoagulação no ciclo gravido, puerperal, toxemias eclampsigenicas, etc. Para proferir as referidas conferências, foi convidado o dr. Jean Claude Nahou, já bastante conhecido na orbi universitária. As inscrições poderão ser feitas na Secretaria do D. A. ou com os colegas V. Sabbag (5.º ano) ou Maria Luiza (6.º ano) Fornecem-se diplomas a todos que obtiverem 2/3 de frequência.

*Correspondência* — Cartas para Abílio Rodrigues Freire, Nelson antos Leite, Miguel Campos Filho, Hélio Salvador Arêas, Levi Menezes Junior e correspondência do estrangeiro para o Dr. José Abdo Chueire.

*Aviso "Ultra" - Importante* — Comunicamos aos colegas do 4.º ano (1955) reprovados na dependência de Farmacologia, que não poderão matricular-se no 5.º ano sem prestar exame de 2a. época da referida cadeira, uma vez que foram indeferidos os requerimentos pedindo transferência da materia para o 6.º ano. Os alunos interessados devem requerer exame de 2a. época, imediatamente, na secretaria da Escola. Nota da Representação do 5.º ano.

*Aviso ao 6.º Ano* — As instruções para a matrícula desta série, inclusive a relação dos cursos equiparados e respectivos horários, foram publicados por êste jornal, no último domingo. Os colegas que não tomaram conhecimento do assunto poderão recorrer ao arquivo deste noticiário, em nossa sede, diàriamente, das 12 às 16 horas.

*Aviso ao 6.º Ano* — As matrículas serão realizadas nos dia 20 e 21 (2a. e 3a. feiras). Informamos que não poderá um mesmo colega realizar várias matrículas, permitindo-se todavia, aos que não puderem realizá-las mandar uma outra pessoa em seu lugar. Os cursos equiparados que não contenham informações mais detalhadas é porquê serão acertadas posteriormente, entre os alunos e os responsáveis. A divisão de turmas será feita posteriormente, e, em virtude do grande espaço que ocuparia no jornal, pedimos que os colegas a consultem na Secretaria da Faculdade com o Sr. próxima. Os horários são os seguintes:

1 — Neurologia — Curso Oficial: diàriamente de 8 às 10 horas, no Instituto de Neurologia. Cursos Equiparados: Docente Ari Borges Fortes, de 10 às 12 horas no Hospital Neuro-Sifilis. Possivelmente teremos um Curso com o Prof. Pedro Sampaio.

2 — Psiquiatria — Curso Oficial: diàriamente de 10 às 12 horas, no Instituto de Psiquiatria. Docente: José Alves Garcia: horário no local a combinar.

3 — Urologia — Curso oficial: diàriamente de 8 às 10 horas, na Santa Casa. Não Cursos Equiparados.

4 — Oftalmologia — Curso O icial: diàriamente de 10 às 12 horas, na Santa Casa. Não há cursos equiparados.

5 — Terapêutica — Curso Oficial: diàriamente de 8 às 10 horas, no H. São Francisco. Cursos Equiparados: Docente Lafayette R. Pereira: às 13 horas na Sta. Casa (êste curso só será ministrado no 2.º período): Docene Orlando Lacerda Rocha. Horário e local a combinar, Docente Aníbal Nogueira Junior: tarde no São Francisco (êstes dois últimos cursos serão ministrados no 1.º período).

6 — Otorrinolaringologia — Curso Oficial: diàriamente de 10,30 às 12,30 na Policlínica de Botafogo. Cursos Equiparados: Docente José Koz, no seu Serviço, à Rua Moncorvo Filho, 106, pela manhã.

7 — Puericultura — Curso Oficial: 2as., 4as. e 6as. feiras, de 8 às 12 horas no Instituto de Puericultura. Cursos Equiparados: Docente Alvaro Aguiar, na Policlínica de Botafogo, 3as, 5as. e sábados, pela manhã, Docente Luiz Torres Barbosa, o Ipase, de outubro a novembro.

8 — Pediatria: Curso Oficial: de 8 às 12 horas, na Policlínica do Rio de Janeiro, às 3as., 5as. e sábados. Equiparados: Docente Luiz Torres Barbosa, de outubro a novembro. Docente Lionel Gonzaga: de 17 às 19 horas, na Policlínica de Botafogo, às 3as. 5as. e sábados.

9 — Ortopedia — Curso Oficial: 3as., 5as. e sábados de 14 às 17 horas, no São Francisco. Equiparados: Docente José A. Nova Monteiro no Hospital Miguel Couto. Docente Gastão Veloso, de 8 às 9 horas o Ipase.

10 — Higiene: Curso Oficial: 2as., 4as. e 6as. feiras de 14 às 17 horas, na Faculdade.

11 — Medicina Legal — Curso Oficial: 2as., 4as. e 6as. feiras de 14 às 17 horas, na Faculdade.

## ARQUITETURA

### Diretório Acadêmico Attílio Corrêa Lima — Cursos de Férias

**Cursos de Férias**

**Matemática Superior** — Hoje às 9 horas, o prof. Mello e Souza dará início ao seu curso de férias de Matemática Superior. As inscrições acham-se abertas no D. A. As aulas serão ministradas todos os dias.

**Desenho Artístico** — Aulas do Curso de Férias de Desenho Artístico às segundas, quartas e sextas-feiras de 8 às 9 horas. As aulas são ministradas pelo prof. Antonio Leitão.

**Perspectiva e Sombras** — As aulas de Perspectiva e Sombras estão sendo ministradas pelo monitor Luiz Augusto de P. Rosa às segundas e quartas-feiras, às 9 hs.

**Curso de Aquarela** — Aulas às terças e sextas-feiras às 9 horas. Prof. Roberto Lacombe.

**Arquitetura no Brasil** — A próxima aula do curso de Arquitetura no Brasil será no dia 23 de fevereiro, quinta-feira, na Igreja de N. S. da Candelária.

**Comparecimento de Calouros** — Estão chamados para comparecerem à Faculdade Nacional de Arquitetura, a fim de tratarem de assunto relativo a inscrição do Vestibular, os seguintes candidatos: Moacyr de Castro e Silva, Adauto Lorena, José de Alencastro Graça, Luiz Paulo de Mello Senra, Surriman Nogueira de Souza, Marcolino Vaccari, Ivan Figueira da Costa, Héldio Sebastião Nogueira, José Rodrigues de F. Sobrinho, Aquiles Emílio Júnior.

**Flâmulas** — Saiu a nova flâmula do D. A. ("Curió") e a flâmula oficial da F.N.A. Os interessados podem dirigir-se ao D.A.

**Correspondência** — José Peres Maurinho, Ennio Gonçalves de Paiva e Atalá Moreira. Encontra-se no D.A. à disposição dos interessados.

**Carteira de Estudantes** — A Secretaria do D.A. já está aceitando fotografias para a confecção de carteiras de 1956.

**2a. época de Arquitetura no Brasil** — A segunda época da cadeira de Arquitetura no Brasil será realizada quarta-feira, dia 7 de março de 1956, às 8 horas. Os pontos serão publicados oportunamente.

**Legislação — Economia Política — Segunda época** — A prova escrita da segunda época da cadeira de Legislação — Economia Política será realizada no dia 22 de fevereiro às 10 horas. As orais serão realizadas nos dias 23, 24 e 25 de fevereiro, às 16,00 horas.

**Obras de D. Clemente Silva-Nigra** — O presidente do D.A. comunica aos colegas interessados na aquisição das obras de D. Clemente Silva-Nigra, que procurem a Secretaria do D.A.

## CIÊNCIAS E LETRAS DA U.D.F.

### D.A. La-Fayette Côrtes

**Aviso** — Domingo próximo, dia 19, um grupo de membros do D.A. estará na Rádio Roquette Pinto, às 12 horas falando àcêrca de problemas de nossa Faculdade.

**Flâmulas** — Encontram-se à venda em nosso D.A. flâmulas e corujinhas.

**Renovação de matrícula** — O período de renovação de matrícula se encerrará dia 25 do corrente.

## CONSERVATÓRIO NACIONAL DE CANTO ORFEÔNICO

### Exame de admissão

**Conservatório Nacional de Canto Orfeônico**

**O Conservatório Nacional de Canto Orfeônico avisa aos interessados, que o exame de admissão para os diversos cursos dêsse Conservatório, serão realizados no próximo dia 27 (segunda-feira) às 8 horas da manhã, devendo os candidatos comparecerem munidos de caneta-tinteiro ou lápis-tinta.**

## BIBLIOTECA INFANTIL CARLOS ALBERTO

### Movimento de janeiro

Foi o seguinte o movimento de leitores na B. I. C. A. durante o mês de janeiro último: Leitores inscritos 86: total de leitores já inscritos 6.213: média de frequência diária 110; média diária de empréstimo de livros 88; livros: doados 349, registrados 495, reparados 161, baixados 2; periódicos: comprados 58, doados 51.

Doações Recebidas: a) dinheiro: Padre Alípio Deodato de Souza, Cr$ 100,00; Leda, Leila e Elpídio Reis Filho, Cr$ 300,00; b) livros e periódicos: Legação de Israel, Livraria Civilização Brasileira - Cia. Melhoramentos de S. Paulo, José de Souza Costa, D. Edith Milanez, Adolpho Schermann, Biblioteca Militar, Dr. J. Simeão Leal, D. Elza Rodrigues Clube Juvenil Toddy do Engenho Novo, S. A. O Malho, Pastor Alfredo L. Meier, U. N. E. S. C. O., e diversas outras pessoas e instituições; c) diversos: Maria José da Costa Martins, 1 bloco para notas; Anery Aste, de Buenos Aires, Argentina, 1 quadro com moldura; Jorge Penna Teixeira Sobrinho, 1 moeda da República Portuguesa.

A B. I. C. A. é inteiramente gratuita e tem por finalidade precípua contribuir para o aprimoramento intelectal e moral da infância por meio da leitura rigorosamente selecionada. Séde: Rua Rio Grande do Sul n.o 83-A, Meier, telefone 29-0279.

## PREÇO DO ENSINO EM CAMPOS

CAMPOS, 16 — A Federação dos Estudantes de Campos dirigiu telegrama ao ministro da Educação, sr. Clóvis Salgado, solicitando seu pronunciamento sobre a portaria da COFAP que congelou as mensalidades e fixou a taxa escolar. Asp.

## INSTITUTO CULTURAL MONTEIRO LOBATO

### Abertas as inscrições à matrícula

Já se encontram abertas no Instituto Cultural Monteiro Lobato (Universidade Popular), as inscrições para os seguintes cursos que funcionarão tanto por frequência, como por correspondência: Legislação Trabalhista, Contabilidade Mercantil Aplicada, Noções de Jornalismo, Redação, Oratória (Teórico, por correspondência) e Português. O programa deste último, consta do seguinte: a) Linguagem — Conceito, Origem, Classificação, Desenvolvimento e Vícios de linguagem; b) gramática — Conceito, divisão, Lexeologia, Fonologia, Morfologia, Taxeonomia, Etmologia, Sintaxe, Pontuação, Crase, Sons, fonemas, Letras, Sílabas, Palavras, Homonimos, Parônimos, Sinônimos, Antônimos e Cognatas; c) Categorias Gramaticais-Divisão, Substantivo, Adjetivos, Pronomes, Verbos, Adverbios, Preposição, Contração, Conjunção,-Interjeição, Pro posição; d) sintaxe Regular e Irregular ou Figurada de colocação, concordância e regência; e) análise Léxica — Análise Lógica e Análise Literária; f) generalidades; g) Ortografia. Haverá pagamento de apenas pequena taxa de inscrição, única despesa para o curso todo. Informações e prospectos à Av. Casper Líbero 58, 4.º andar — São Paulo.

# ENGENHARIA

## Exames de 2.ª época marcados

*Resistência dos Materiais* — Dia 5.3.56, às 8 horas — Prova Escrita; Dia 6.3.56, em diante — Provas Orais.

*Física Industrial* — Dia 27.2.56, às 14 horas - Prova Escrita.

*Desenho a Mão Livre* — Dia 23.2.56, às 14 horas - Prova Gráfica.

*Física 1.º Ano* — Dia 20.2.56, às 7 horas - Prova Escrita; Dia 21.2.56, às 20 horas - Prova Prática; Dia 22.2.56, às 20 horas - Provas Orais.

*Física 2.º Ano* — Dia 27.2.56, às 7 horas - Prova Escrita; Dia 28.2.56, às 20 horas - Prova Prática; Dia 29.2.56, às 20 horas - Provas Orais; Dia 2.3.56, às 20 horas - Provas Orais.

*Concurso de Habilitação - 1956 - Horário das Propas* — Geometria - Dia 23.2.56, às 8 horas; Desenho — Dia 24.2.56, às 8 horas; Química — Dia 1.3.56, às 8 horas; Física - Dia 2.3.56, às 8 horas; Exames Orais — A partir do dia 3.3.56.

*Local* — Edifícios do Largo de S. Francisco e da Rua Luiz de Camões, 68.

*Concurso de Habilitação* — A Secretaria avisa aos candidatos que, para a realização das provas escritas, deverão apresentar-se munidos de cartão de identificação fornecido pela Escola, da carteira de identidade, de lápis, borracha e caneta-tinteiro ou lápis tinta. Avisa, outrossim, que não será permitida, em hipótese alguma, a entrada na Escola dos candidatos que se apresentarem com livros e embrulhos.

*Chamados à Seção do Currículo Escolar* — Abrahão Waistein, Murillo Teles Menezes, Jorge Antonio Lossio Seiblitz.

*Chamados ao Arquivo* — carlos Victorino Martins Carneiro Monteiro, Edison barbosa Netto, guido Saul, Haroldo da Rosa Martins, José Flavio Sylverio, Milton de Freixo Lobo, Paulo Pereira de Abreu, Raul Neugroschel, Ruwin Zew Leijbus Abrmovich.

*Curso de Concreto Armado* — Inscrições abertas na Secretaria da Escola, na segunda quinzena do mês de fevereiro, no horário de 12 às 16 horas. Os candidatos a êsse curso, deverão provar, por ocasião da matrícula, que são engenheiros ou arquitetos e que pagaram a primeira quota d. anuidade estabelecida.

*Aviso aos Alunos do 4.º Ano de 1955 (Reg. 1951) - Segundo ciclo Aperfeiçoamento* — Os alunos que em 1955 terminaram o 1.º ciclo de formação e os que tenham de prestar exames do 4.º ano em 2a. época, deverão apresentar requerimento de matrícula no 2.º período (aperfeiçoamento), indicando a especialização que escolheu. Além dessa especialização obrigatória, é facultada a escolha de uma única disciplina pertinente a qualquer outra especialização do mesmo curso de engenharia. Os formulários para os requerimentos poderão ser encontrados no Diretório Acadêmico.

*Física 1.º e 2.º Anos* — As 2as. chamadas de prova escrita de exame pago (época especial) serão realizadas na mesma data das provas escritas de exame de 2a. época.

*Física 1.º ano* — Os exames orais e orais de vago de 1a. época (2a. chamada especial) serão realizados no dia 20, às 7 horas.

*Cursos de Pós-Graduação* — Estão em conclusão as atividades letivas dos cursos de ferroviários e de rodoviários, realizados na Escola Nacional de Engenharia, sob o patrocínio da "Capes". A solenidade de diplomação deverá ser realizada, no próximo mês de março, quando serão distribuídos os prêmios aos melhores classificados, havendo o professor Maurício Joppert oferecido dois cheques de Cr$ 10.000,00 aos primeiros alunos, constituindo o prêmio clube de Engenharia.

*Conclusão do Curso de Engenheiros Ferroviários* — A Escola Nacional de Engenharia vem de encerrar o segundo curso de especialização para ferroviários, iniciado em maio de 1955 e, regularmente, desenvolvido sob o patrocínio da "Campanha Nacional de Aperfeiçoamnto do Pessoal de Nivel Superior". Foram ministradas cêrca de 200 preleções sôbre todos os temas de especialidade, por técnicos exeprimentados, de nossas estradas de ferro e por professôres da Escola Nacional de Engenharia. A parte prática, exercícios e provas de apuração, registrou, também, observações das ferrovias brasileiras: Central do Brasil, Paulista, Sorocabana e Santos a Jundiaí, havendo, ainda, uma excursão programada para a Estrada de Amapá.

*Curso de Engenheiros ferroviários* — Será, breve, convocada uma reunião geral dos alunos deste curso. Os últimos trabalhos práticos e relatórios deverão ser entregues em princípio de março. Para o ato de graduação foram eleitos: Prof. Jeronymo Monteiro filho; Paraninfo, dr. Urbano Araujo, da E. F. Sorocabana; homenageados os engenheiros Felix Rabstein Silvio lustosa, Hercules Florence, da Cia. Paulista; e orador, o engenheiro Geraldo Costa Guimarães.

*Bôlsas aos Engenheiros Rodoviários e Ferroviários* — A campanha nacional de aperfeiçoamento de pessoal de nível superior está concedendo bôlsas de estudos, no país e no estrangeiro, a técnicos, selecionados dentre os que tiverem concluído os cursos de pós-graduação, da Escola Nacional de Engenharia. Tratar do assunto na Sede da "Capes", até o fim do corrente mês, com o engenheiro Frederico Rangel, Avenida Marechal Câmara 160, 8.º andar.

*Matrícula* — Deverão apresentar requerimento de matrícula, no prazo de 16 a 29 de fevereiro: 1) os alunos que estiveram matriculados em 1955 e que não tenham obtido condições de prestar exame de 2a. época de pelo menos uma disciplina; 2) os ex-alunos que não se matricularam no ano letivo de 1955; 3) os engenheiros que desejarem matricular-se em outro curso; 4) os alunos que estiveram matriculados no 1.º e 2.º anos em 1955 e que foram ou vieram a ser promovidos ao 2.º e 3.º anos, que desejarem matricular-se nos cursos de engenheiros eletricistas, mecânicos, metalúrgicos e geógrafos; 5) todos os alunos do 4.º ano de 1955, matriculados pelo Regulamento de 1951, que foram ou vieram a ser aprovados no 1.º ciclo para êstes, há um formulário especial, distribuído pelo Diretório Acadêmico. Os demais alunos que não estiveram enquadrados nos casos acima terão a sua matrícula promovida automàticamente pela Secretaria estando dispensados da apresentação de requerimento.

## CONCURSO DE HABILITAÇÃO À UNIVERSIDADE RURAL

Terão início hoje, dia 17, às 9 horas, as provas do concurso de habilitação às Escolas Nacionais de Agronomia e de Veterinária, da Universidade Rural (Km 47 da antiga rodovia Rio-São Paulo).

## U.M.E.

### Restaurante Central dos Estudantes

A União Metropolitana dos Estudantes, através de sua Secretaria de Assistência, avisa aos colegas abaixo relacionados que devem comparecer à Secretaria de Assistência, munidos dos seus títulos de eleitor, a fim de receberem seus cartões de ingresso ao Restaurante Central dos Estudantes, pois os mesmos já se encontram prontos há bastante tempo:

José Heitor Sapucaia; Paulo Cezar Franco Pereira; João Antonio de Freitas Filho; Sonia Dobra Frenchtengorten; Antonio N. da Costa Sobrinho; Mario Lúcio Pinheiro Botelho; Erié Sales da Cunha; Salomão Schwartzman; Francisco Araujo; Gilberto de Castro Vasconcelos; José Romero Libório; Enrique Renteria Guerrero; Wilson Bonfim de Moura; Lucy Dias Sodré; José Américo Peixoto de Rezende.

## COLÉGIO PEDRO II — EXTERNATO

### Exames de 2.ª época

O Secretário Geral do Colégio Pedro II — Externato, previne aos interessados que os exames de 2a. época terão início no próximo dia 20 do corrente, às 8 horas.

A chamada geral estará afixada na Portaria do estabelecimento, a partir do dia 18, marcando os dias e as horas em que as respectivas provas serão levadas a efeito.

## PANORAMA FINAL DO SUL-AMERICANO EXTRA

### Decisão do segundo pôsto pelo "goal-average" favorecendo ao Chile — Hormazabal, o "artilheiro" — Rendeu o certame mais de 23 milhões de cruzeiros

MONTEVIDÉU, 16 — Com a vitória de ontem sôbre a Argentina por 1 x 0 a seleção do Uruguai sagrou-se campeã invicta dêste VI Campeonato Sul Americano Extra de Futebol. Grande feito dos "celestes" que reconquistaram assim o cetro do futebol da América do Sul, e num certame no qual tomaram parte as fôrças máximas dêsse futebol podendo-se dizer que estêve representada a nata do futebol sul americano, tendo pois o certame a maior expressão possível.

Na segunda colocação, terminaram com o mesmo número de pontos perdidos, as equipes do Brasil, do Chile e da Argentina. Todavia pelo "goal" average, somando-se os tentos pró e contra encontramos o selecionado chileno com melhor média. 11 pró e 8 contra, seguido da Argentina com 5 pró e 3 contra. Por último dos três vem o Brasil com 4 pró e 5 contra, portanto com "deficit" de 1 "goal". Na última colocação situaram-se Peru e Paraguai, o primeiro com 6 "goals" pró e 11 contra, enquanto os guaranis tiveram 3 tentos pró e 8 contra. Como se vê ambas as seleções terminaram o certame com indêntico "deficit" o que não possibilita definição de colocação entre ambas.

HORMAZABAL O ARTILHEIRO COM 4 TENTOS

O principal artilheiro do certame foi o dianteiro chileno Hormazabal com 4 tentos, seguido de Escalada e Migues ambos do Uruguai com 3 "goals". Depois vem Labruña da Argentina, Gomez do Paraguai, Tito Drago do Peru e Sanches do Chile, todos com 2 "goals" cada um.

MACEIRAS E MUSSIMESSI OS MENOS VAZADOS

Entre os goleiros houve dois que tiveram suas rêdes menor número de vêzes vazadas. Foram êles o uruguaio Maceiras e o argentino Mussimessi, que atuaram tôdas as 5 vêzes e sofreram 3 tentos. Por outro lado o que mais vêzes teve de buscar a pelota em suas rêdes foi o peruano Zegarra com 11 tentos seguido de Gilmar com 5 tentos, atuando ambos nas 5 partidas em que jogou suas seleções.

JUAN BROZZI, O JUIZ QUE MAIS APITOU

Entre os apitadores que tomaram parte no campeonato o argentino Juan Brozzi foi o que maior número de vêzes apitou com 6 atuações, seguido de Washington Rodrigues, uruguaio com 4, vindo a seguir João Batista Laurito e Caetano de Nicola do Paraguai, ambos com 2 arbitragens. Um juiz sòmente arbitrou uma vez, sendo êle Sergio Bustamante do Chile.

MAIS DE 23 MILHÕES DE CRUZEIROS A RENDA TOTAL

Ao contrário do que previa no início do certame a A. U. F., o campeonato não deu prejuizo, tendo para 1 milhão de pesos de despesas, sido arrecadados ...... 1.052.903 pesos, não computados os 114.700 pesos de assinaturas. Em moeda brasileira a renda total do certame elevou-se a .... 23.163.800,00 de cruzeiros.

A maior renda de todo o campeonato foi conseguida na noite de ontem quando as bilheterias do estádio Centenário registraram 227.190 pesos. — S. P.

## NOTÍCIAS DA CENTRAL DO BRASIL

**Licenças especiais** - O diretor baixou portaria, concedendo, nos têrmos do artigo 116, da lei nº 1.711, de 28/10/1952, licenças especiais aos seguintes servidores da Estrada: Antônio Botelho, José Andrade, Manoel Rocha de Oliveira, Sebastião da Silva, Clemente Antônio da Silva, Jayme Baptista Hygino, José Pinto, Miguel Ignácio de Azevedo, Waldemar do Espírito Santo, Gentil da Silva Curitiba e Odon Pimenta de Moraes.

**Aposentadoria de servidores** - A Caixa de Aposentadoria e Pensões dos Ferroviários e Empregados em Serviços Públicos concedeu aposentadoria, a partir de 1º de fevereiro corrente, aos servidores da Central Sizenando Garcia de Macedo e Joquim Borges de Oliveira.

**Apreensão de passes e cartões de identidade** - O diretor baixou portaria, recomendando a apreensão dos seguintes passes e cartões de identidade: passe nº 686, pertencente a Chefia do Pessoal do Gabinete Militar da Presidência da República; passe 273, pertencente a Manoel Peres; cartão de identidade nº 10.085, pertencente a Lina Pessoa de Mattos e cartão de identidade nº 394, pertencente a Wilson Ferreira Lima, por se acharem extraviados ditos documentos.


ESCOLA SUPERIOR DE ECONOMIA DOMÉSTICA

FUNDADA EM 1952

Curso de formação de professôras secundárias, matéria obrigatória dos 3º e 4º anos ginasial e 4º comercial. Regime universitário, 3 anos letivos. Matrículas com o 2º ciclo ginasial ou curso equivalente. Aulas diárias, de 18 às 20 horas. Curso gratuito de preparação ao vestibular. Inscrições à rua Francisco Serrador, 90 — 9º andar — Cinelândia, das 15 às 19 horas. Informações pelo tel: 46-3912 até às 13 horas. 03075 71

ESCOLA C. A. P. "ORSINA DA FONSECA"

GINASIAL, TÉCNICO DE CONTABILIDADE — FORMAÇÃO DE PROFESSÔRES

Secundários de Economia Doméstica e Trabalhos Manuais

NAO COBRAMOS QUAISQUER TAXAS, ALEM DAS MENSALIDADES

Aceitamos inscrições para os exames de admissão. Matrículas abertas para os cursos supra mencionados. Aceitamos transferências.

MENSALIDADES: Ginasial: — Cr$ 300,00, tôdas as series
Técnico de Contabilidade: — Cr$ 350,000, tôdas as séries.
Formação de Professôres: — Cr$ 500,00.

Informações na Secretaria, à rua Haddock Lobo, 148 — Tel.: 48-5501 60953

CENTRO TAQUIGRÁFICO BRASILEIRO

PRAÇA FLORIANO, 55 — 11.º ANDAR — (CINELÂNDIA) — TELEFONES: 52-2972 — 52-0618 E 22-9277

Diretor: — PROF. PAULO GONÇALVES

CURSOS ESPECIALIZADOS DE:

TAQUIGRAFIA — Atende alunos (aprendizado) em qualquer dia e hora e mantém turmas de aperfeiçoamento, para qualquer sistema, nas velocidades de 20 até 140 palavras por minuto.
DACTILOGRAFIA — Curso completo, em máquinas novas.
SECRETARIADO EM 10 MESES — Excelente curso para moças e rapazes que desejem adquirir conhecimentos práticos, para o exercício da função em ótimos empregos indicados pelo próprio Centro. MATÉRIAS: — Português — Taquigrafia — Matemática — Dactilografia e Escrituração Mercantil.
ESTENODACTILOGRAFO — Preparo completo do bom estenógrafo, com o conjunto de matérias básicas: — Português — Taquigrafia e Dactilografia.
TAQUIGRAFIA EM INGLÊS — Adaptação do "Leite Alves" para alunos que conheçam o método em português.
INGLÊS — Para qualquer fim (Professor: inglês nato).

—:-:—

Os professôres especializados, DRS. EUVALDO PEIXOTO, JOSE' PEIXOTO FILHO, LAURA PORTO, ALCANTARA NOGUEIRA, LUIZ SIMOES DE JESUS, SERGIO MARIANO, NILO FERNANDES, ANTONIO DAMASO, CECIL BORER e vários assistentes zelosos e dedicados, sob a direção geral do PROF. PAULO GONÇALVES, integram o seleto corpo docente do CENTRO TAQUIGRAFICO BRASILEIRO

HÁ 20 anos preparamos taquígrafos, encaminhando-os às melhores colocações no comércio e nas casas legislativas do Brasil. 55157 71

Escola Técnica de Comércio

"INSTITUTO BRASILEIRO DE CONTABILIDADE" DO SINDICATO DOS CONTABILISTAS DO RIO DE JANEIRO

Rua Buenos Aires, 283 — 2.º — Ed. próprio — Tel.: 23-4587

CORPO DOCENTE ESPECIALIZADO

1.º LUGAR, MAIS UMA VEZ EM 1955, NO TORNEIO CULTURAL, DO SENAC, REALIZADO ENTRE AS ESCOLAS DE COMÉRCIO DO DISTRITO FEDERAL, TENDO SEUS REPRESENTANTES CONQUISTADO 12 DOS 15 PRÊMIOS E 9 DOS 10 PRIMEIROS LUGARES.
Estão abertas as matrículas.
Turmas pela manhã e à noite.
Mensalidades módicas garantindo ao aluno o pecúlio "pos mortem" de 10.000,00.
Aceitam-se transferências.
O sindicato dos Contabilistas promove o registro dos diplomas concedidos pela Escola. 60923

INGLÊS

WESTMINSTER ENGLISH — COURSE

PROF. ADLER

MATRÍCULAS ABERTAS

Turmas Novas para PRINCIPIANTES, MÉDIOS E ADIANTADOS!

MATRIZ: Centro: Av. Erasmo Braga, 255, Sala 903
FILIAL: Tijuca: Praça Saenz Pena, 35, 2.º andar.
INFORMAÇÕES: Telefone: 52-2426. 60929

# O menino – e o foguete de brinquedo que o inspirou

***Êste é o segundo capítulo da autobiografia do homem que, mais do que qualquer outro, é responsável pelo ingresso da Civilização na ERA DO JATO — A história de um busca-pé — A contenda que modificou uma vida.***

**SIR FRANK WHITTLE**

Já aos quatro anos de idade, isto é, apenas oito anos depois do primeiro vôo dos irmãos Wrigth, em 1903, era um menino interessado pelos ares.

Meu brinquedo favorito era um avião em miniatura, uma coisa tosca... mas sempre um avião. Na verdade, foi nos primeiros anos da minha infância que se verificou minha primeira associação com a propulsão a jato. Isso se deu com um foguete, dêsses que se vêem muito nas festas noturnas.

Um amigo e eu compramos um busca-pé. Custou-nos mais barato, porque lhe faltava a vareta. Supunhamos, então, que a vareta servisse, somente, para jogar o busca-pé para o ar. Não fizemos questão e procuramos atar outra vareta ao busca-pé. Depois, colocamo-lo sôbre um banco, em minha casa, e acendemos o pavio. Aquêles momentos iniciais de espera foram, realmente, emocionantes. De repente, o foguete disparou, escapando da vareta em que o havíamos colocado. Bateu, primeiro, de encontro ao portão; voltou para trás e veio na minha direção; queimou o meu pulover e passou de raspão pelo meu rosto. Depois, continuou zigue-zagueando pelo jardim, enquanto nós dois procurávamos escapar. Por fim, explodiu. Fiquei com uma pequena queimadura no rosto. Creio que, desde então, ficou gravado em meu espírito o extremo poder da propulsão a jato.

CONTRATEMPO

Éramos cinco irmãos; eu, o mais velho. Meus pais sempre foram gente afeita ao trabalho árduo. E não há dúvida de que tôdas as minhas qualidades e a capacidade inventiva eu as herdei de meu pai. Era êle um inventor prolífico e um mecânico dos melhores.

Na pequena fábrica que adquiriu em Leamington Spa, deram-me trabalhos simples como abrir válvulas no tôrno e graduá-lo enquanto outros trabalhavam em uma ou outra peça. Minha remuneração era feita na base de tarefa.

Na escola, não me distingui. Mas, para surprêsa de todos, ganhei uma bôlsa de estudos no Leamington College.

Ali, depois de um ano, fizeram-me repetir tôda a matéria. Com isso, classifiquei-me em primeiro lugar, no ano seguinte. Foi essa a única vez que consegui realizar a façanha, em tôda a minha vida escolar.

De qualquer maneira, quando tentei ingressar na Real Fôrça Aérea Britânica, como uma espécie de "grumete", tive um contratempo. Passei em todos os exames escritos, mas fui reprovado nos exames médicos. E' que eu ainda não tinha tamanho. Isso foi para mim não apenas uma surprêsa, mas também um choque, já que, entre os meus amigos, sempre tivera a reputação de ser capaz de realizar façanhas como trepar em árvores altas e correr sôbre o parapeito de pontes. Ora, isso era coisa que exigia membros fortes, nervos muito bons e um sentido exato de equilíbrio.

Antes de ser mandado de volta para casa, tentei àrduamente conseguir — mas sem êxito — que reconsiderassem meu caso. De qualquer maneira, minha persistência não foi de todo inútil.

O sargento Holmes, o simpático treinador de ginástica e educação física, deu-me longa lista de exercícios para fazer e escreveu uma página inteira de como ingerir os alimentos. Queria ajudar-me.

Executei à risca as suas instruções e comecei a engordar ràpidamente. Do mesmo modo, aumentei 7,5 centímetros de altura e o mesmo de peito.

**Um menino, de 4 anos de idade, é o pai da idéia!...**

No entanto, outro desapontamento já me esperava. Foi sumàriamente rejeitado o meu pedido para novo exame médico. Até parecia que a "R.A.F." estava pondo em prática o princípio de "rejeitado uma vez, rejeitado sempre."

Bem! Se êles eram teimosos, eu também saberia ser! Eu estava decidido que iria ingressar na Real Fôrça Aérea Britânica. Que deveria fazer? Decidi passar, de novo, por todo o processo, como se nunca o tivesse antes.

Fiz a tentativa e dessa vez tive êxito. Passei pelo exame médico sem maiores dificuldades.

AMBIÇAO

Finalmente, era membro da Real Fôrça Aérea Britânica e nela ingressara sem estratagemas.

Tornei-me um "grumete" da turma de 1923, em Cranwell, e, ao passar nos exames, fui admitido como cadete. Estava eu realizando, então, a minha ambição de voar.

No meu segundo período, depois de oito horas de instrução, fiz meu primeiro vôo "solo". Poucos meses depois, quase fiz meu último vôo "solo", quando, depois de um pouso forçado, meu avião foi de encontro a uma árvore. O aparelho ficou destroçado, mas eu nada sofri.

SENSIBILIDADE

Durante meu treinamento de vôo, aconteceu-me algo de curioso. Comecei a afligir-me ante uma repentina perda de confiança em mim mesmo, possìvelmente por causa do linguajar hóstil e das críticas violentas de um instrutor mal humorado e mal educado. Como conseqüência, fiquei em terra durante algum tempo.

Tempos depois, fui ao extremo oposto e desqualificado por executar "vôo perigoso" na competição que se realizava ao fim dos dois anos de aprendizado, em disputa de um troféu. No meu diário, havia as palavras: "Excesso de confiança e em demasia."

A minha luta para descobrir um novo tipo de propulsão para aviões teve início durante o meu quarto ano de aeronáutica, como cadete. Paralelamente à instrução científica que recebíamos, éramos obrigados a defender uma tese, ao final de cada ano. No meu quarto ano, minha tese foi: "O futuro desenvolvimento do desenho dos aviões."

No meu trabalho, previ velocidades superiores a 800 quilômetros horários, a grandes altitudes, onde a densidade do ar era inferior a um quarto do seu valor ao nível do mar. Afirmei, em minha, tese que a hélice de um motor a pistão não seria adequada para desenvolver altas velocidades em grandes altitudes. Como conseqüência, divaguei, em minhas considerações, de modo a nelas incluir os foguetes e as turbinas a gás, como fontes de propulsão dos aviões do futuro.

Naqueles tempos, eu mal completara 20 anos e a velocidade máxima dos caças da "RAF" era de 240 quilômetros horários.

Só 18 meses depois, é que me ocorreu a idéia de usar a turbina a gás para a propulsão a jato. Estava eu, então, fazendo um curso para instrutores em Wittering.

Uma vez cristalizada essa idéia, pareceu-me absurdo que ela tivesse demorado tanto, quando se tratava de uma coisa óbvia e simples.

O interêsse do oficial aviador W. E. P. Johnson conduziu a entrevista minha com o comandante. Em resultado, recebi instruções para descrever minha proposta sôbre o turbojato para ser examinada pelos peritos do Ministério da Aeronáutica.

O resultado foi verdadeiramente deprimente. Disseram-me que certas das minhas hipóteses eram otimistas em demasia e que minha proposta não fôra considerada prática, porquanto não existiam, na época, materiais capazes de resistir às elevadíssimas temperaturas e grandes tensões, indispensáveis se se quisesse que uma turbina a gás tivesse aceitável padrão de eficiência.

VÔOS LOUCOS

Para ser franco com o Ministério da Aeronáutica, devo acrescentar que, na minha opinião, o que afirmaram os seus técnicos era verdade. Não obstante, julgava, na ocasião, que êles deveriam ter previsto a possibilidade de grandes progressos nos materiais de construção de aviões. Poderiam ter, também, mantido minha proposta "congelada" até mais tarde.

A despeito da recusa do Ministério da Aeronáutica, Johnson que, na vida civil se qualificara como agente de marcas e patentes, encareceu-me a necessidade de tirar patente. De fato, ajudou-me a elaborar as especificações básicas e o registro foi feito no dia 16 de janeiro de 1930.

O Ministério da Aeronáutica foi notificado da minha iniciativa, mas, como resposta, fui informado de que suas autoridades não tinham interêsse algum naquilo. Não houve, portanto, sugestão alguma para que a patente fôsse incluída na lista secreta.

Isto quis dizer que, depois de completadas e aceitas tôdas as especificações do novo motor, isto é, 18 meses depois, a invenção foi publicada em todo o mundo.

Sempre disse que minhas experiências como pilôto contribuiram consideràvelmente no meu trabalho no motor a jato.

Quando desempenhava as funções de instrutor, na Escola de Aeronáutica de Digby, o oficial aviador G. E. Campbell (já falecido) e eu ganhamos a competição de "Vôos Loucos", durante as Demonstrações Aéreas de Hendon.

Os "Vôos Loucos" não são a mesma coisa que acrobacias normais. A idéia consiste em voar o mais desajeitadamente possível, na menor altura possível, dando a impressão de que o aparelho está sendo pilotado pelo mais novo dos noviços em aeronáutica.

Campbell e eu introduzimos diversas novidades em nosso vôo e quando o ensaiávamos, eu quase perdi a vida. Bati de encontro ao solo com bastante fôrça, mas consegui fazer o avião subir novamente, aproveitando o impulso da batida. Instantes depois, porém, tive de danificar o aparelho, ao tentar pousar com um trem de aterrissagem defeituoso.

SITUAÇAO VERDADEIRAMENTE ALARMANTE

Pouco tempo depois disso, fui enviado a Felixstowe, para um trabalho experimental em hidroaviões. Êste incluía as emocionantes experiências de lançamento de aviões em catapultas, razão por que costumava sair para o mar a bordo do "Pegasus".

Foi nessa belonave que tive uma das mais alarmantes experiências de tôda a minha carreira de aviador. Por ocasião do último lançamento de uma série, em meio a ventos de reduzida velocidade, meu passageiro, o tenente-aviador F. Kirk, foi arremessado para fora do seu assento. Por inerível que pareça, Kirk foi cair como que montado sôbre a fuselagem do avião, bem junto ao leme, na cauda. Depois de grande esfôrço, Kirk conseguiu manter-se ali e me fêz o sinal de "polegares para cima". Enquanto isso, procurou dizer "O. K.", embora o vento não o permitisse. Compreendi, porém, que êle estava seguro. De fato, Kirk estava encarando sua precária situação com muito mais calma do que eu. Mas seu corpo fazia pressão sôbre o cabo do leme de profundidade. Meus braços tremiam com o esfôrço que fazia para manter o avião em vôo horizontal, já que a pressão do corpo de Kirk o obrigava a ganhar altura. De minha parte, tinha de fazer um esfôrço enorme para conseguir baixar o nariz do aparelho e assim perder altura, gradativamente.

Enquanto tudo isso acontecia, um transatlântico alemão navegava em direção perpendicular à minha. Por cima de tudo, verifiquei, naquele mesmo momento, que não poderia movimentar o leme de direção. Portanto, fazer uma curva naquelas circunstâncias era totalmente impossível. Restava saber, portanto, se eu poderia pousar sôbre o mar, sem que o aparelho fôsse de encontro ao costado do navio alemão. Pousei sôbre o mar e consegui deter o avião cêrca de 200 metros do barco germânico.

Kirk voltou ao seu assento, atrás do meu. Enfraquecido e tremendo dos pés à cabeça, fiquei imóvel, como que descansando. Com a maior calma dêste mundo, Kirk voltou-se para mim e disse: "Com o que é que você está se preocupando?"

Enquanto estive em Digby e Felixstowe, fiz diversas tentativas para interessar firmas comerciais no meu projeto de motor a turbojato. Algumas vêzes, Johnson me ajudou e muito. Não tivemos a menor sorte. Ou o projeto era considerado impraticável ou era por demais dispendioso.

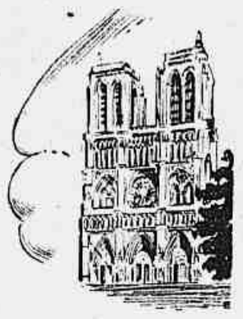

Meu motor foi, muitas vêzes, objeto de pilhérias entre os oficiais meus colegas. Leonard Snaith batizou-o de "o túnel de fogo de Whittle". Quando se aproximava de mim, Snaith costumava fazer a pergunta: "E então? Como é que vai o seu túnel de fogo?"

Contudo, outro oficial levou a coisa mais a sério. Era êle o oficial aviador R. Dudley Williams — hoje um membro do Parlamento por Exeter — e fôra meu colega de turma na Escola de Aeronáutica.

MUITO INTERESSADO

Pouco, então, sabíamos quão íntimas iriam ser nossas carreiras. Williams tentou, mas sem êxito, levantar as somas necessárias ao pagamento das patentes estrangeiras. O relatório anual confidencial de 1932 sôbre a minha pessoa dizia, entre outras coisas, o seguinte:

"...um jovem oficial muito aplicado e interessado, que mostra ter considerável habilidade e capacidade na engenharia de aeronáutica..."

Com ótimas recomendações de meu comandante, fui transferido para Henlow, a fim de fazer o Curso de Engenharia para oficiais. No exame de admissão, obtive nota 98 em tôdas as matérias. Dessa forma, o curso de dois anos foi, para mim, reduzido para 18 meses. Nas provas finais, obtive distinção em tôdas as matérias, com exceção de desenho mecânico.

Durante todo êsse tempo, era um inventor persistente, não pensando apenas na propulsão a jato. Assim, por exemplo, produzi, entre outras coisas, uma nova forma de catapulta, um aparelho para carregar bombas em aviões a serem lançados pelas catapultas, um novo tipo de âncora para hidroaviões um motor de avião com sistema de supercarga e uma tôrre com metralhadoras embutidas. Nenhuma delas foi porém adotada.

DESILUDIDO

Durante algum tempo, tive a esperança de que alguma coisa poderia resultar, para mim, de uma das minhas invenções — uma nova arma para os aviões de caça. E' que eu havia recebido uma carta do Ministério da Aeronáutica, dizendo que "o Conselho de Aeronáutica se esforçaria para conseguir que uma experiência prática fôsse feita, dentro de um ano aproximadamente..."

Depois disso, nada mais ouvi falar do assunto.

Como conseqüência, fiquei desiludido quanto ao destino das invenções dos oficiais em serviço ativo.

Em janeiro de 1935, a patente do meu motor a jato, registrada em 1930, tinha de ser renovada.

Pouco tempo antes da data de renovação, recebi uma carta da Divisão de Contratos do Ministério da Aeronáutica dizendo que não seria possível retirar dos fundos oficiais a soma necessária ao pagamento da renovação da patente.

Já então havia pràticamente abandonado a esperança de ver meu motor a jato assumir uma forma real. E' que eu já me convencera de o ter apresentado antes, muito antes mesmo, do devido tempo.

O DESTINO

Além do mais, não podia dispor das necessárias cinco libras para o pagamento, porquanto dispendera demasiado com a moléstia do meu filho mais velho e com o nascimento do caçula. Em vista disso, deixei correr o marfim...

Nessa ocasião, o Ministério da Aeronáutica me transferira de Henlow para a Universidade de Cambridge. Naquele estabelecimento, uma bela manhã, foi-me entregue uma carta. Estávamos em maio de 1935. Aquela missiva afetou minha vida mais do que qualquer outra coisa. Era assinada por Dudley Williams. Escrevera para perguntar se eu havia feito ou conseguido alguma coisa com o motor a jato. Em caso negativo, perguntava se eu estava interessado em começar, pois acreditava ter conseguido alguma coisa.

Amanhã: *Um milagre salva um marechal de aeronáutica.*

# Vamos falar de mulheres?...

**JOSÉ ÁLVARO**

**SOFIA LOREN se encontra na Espanha a fim de estrelar o filme do norte-americano de Stanley Kramer "Pride and Passion". Antes, porém, a sensacional italiana está sendo obrigada a algumas aulas curiosas, como as de aprender dançar flamengo (vide cliché) e aprender a tourear, com o famoso Luiz Dominguin.**

*A veterana ROSALIND RUSSELL reapareceu na Broadway, estrelando a versão teatral da novela "Auntie Mame".*

———

CELIA BIAR passou o Carnaval no Rio. Mas pouco ou nada brincou. preferiu ir à praia, enquanto não choveu.

———

GURI LIE, filha de Trygve Lie, ex-secretário-geral da O. N. U., casou-se com William Zeckendorf Júnior, cobiçado herdeiro. Ambos contam 27 anos de idade.

———

*A inglezinha JOAN COLLINS acaba de receber, em Hollywood, o título de "a mais promissora atriz do ano".*

———

*Como o pessoal da Metro dotou a excelente cantora DORIS DAY de espetaculares atributos "pampanínicos"!... Vejam só em "Ama-me ou Esquece-me"...*

———

*Agradável e simpática a atuação de HAYDÉE MIRANDA na cobertura da TV-Tupi do baile infantil do Teatro Municipal.*

———

POMONA POLITIS comemora, hoje, o primeiro aniversário da sua apreciada e agradável seção em "A Noite". Nossos parabéns!

DIANA MOREL e AURY CAHET não brincaram êste Carnaval no Rio. Passaram os dias de folia em Teresópolis, acompanhadas por Jardel Filho, que, como já foi noticiado, será um dos intérpretes de "A Rosa Tatuada", de Tennessee Williams, a ser montada em São Paulo e no Rio pelo Teatro Maria Della Costa. DIANA, AURY e Jardel foram vistos, anteontem, desembarcando na estação rodoviária Mariano Procópio.

Diana Morel

———

Domingo, a focalizada em "Da Cabeça aos Pés" será a bailarina e pezcodista mundial de caça submarina SANDRA DIEKEN.

# Tome Nota

● **Dois sucessos carnavalescos de 56 — a marchinha "Quem Sabe, Sabe" e o samba "Obcessão" — já foram transformados em tangos, graças a um disco da etiqueta Copacabana, gravado pelo acordeonista Aloysio, com orquestra.**

———

● **A Copacabana vai pôr à venda dentro de breves dias, vários LPs, entre os quais: "Danças Gaúchas", com Inezita Barroso; "Nossas Praias"**

Mojica em LP...

**por Elpídio; "Canções que Mamãe me Ensinou", por José Mojica; "Angela Maria Apresenta"; "Sablon, 1956"; "Eis Sivuca"; "Olivinha Carvalho" e "Dany Dauberson".**

———

● **Leitores de uma revista especializada norte-americana elegeram o inglês Jaguar, como o melhor carro esporte da atualidade. E, entre os demais nove primeiros colocados, se encontram mais quatro marcas britânicas.**

———

● **Dias atrás, noticiamos o fato do cantor negro Billy Daniels ter sido acusado de balear um outro negro, no interior de um cabaré do Harlem. Defende-se, agora, Daniels em juizo, alegando que a vítima o insultara repetidas vêzes. Billy é casado com a loura canadense Perette Cameron, de 23 anos.**

Daniels e mulher...

———

● **Rafael é Oliveira — não confundir com o jornalista — é o novo secretário de Teatro Maria Della Costa. Rafael exercia estas mesmas funções na companhia Armando Couto-Ludy Veloso, que acaba de ser dissolvida.**

———

## UM DISCO POR DIA

*"LAMBETH WALK" fox-trot de Noel Gay e Douglas Furber, e "JE NE SUIS PAS MILLIONNAIRE", fox-trot de Robert Valaire, J. Burke e Mônaco; disco Columbia (2.406), na interpretação de The Krazy Kats.*

*Dois números bastante comerciais e dançantes, excelentemente interpretados por um conjunto orquestral que sabe o que faz.*

*Disco razoável, principalmente para esta época post-carnavalesca.*

# O "PROFESSOR"

# FLAGRANTES de J. J. & J.

## AOS JOTAS O QUE É DOS JOTAS

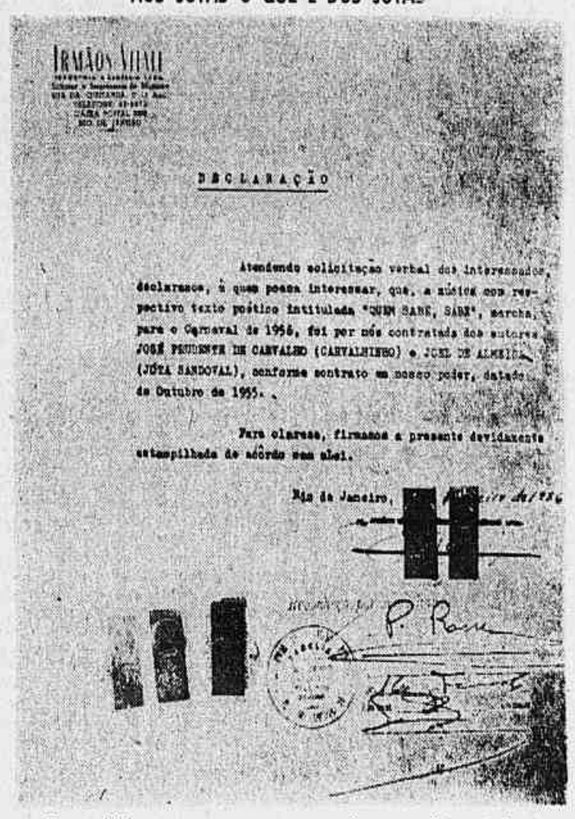

IRMÃOS VITAL

DECLARAÇÃO

Atendendo solicitação verbal dos interessados, declaramos, a quem possa interessar, que, a música com respectivo texto poético intitulada "QUEM SABE, SABE", escrita para o Carnaval de 1956, foi por nós contratada dos autores JOSÉ PRUDENTE DE CARVALHO (CARVALHINHO) e JOEL DE ALMEIDA (JÚTA SANDOVAL), conforme contrato em nosso poder, datado de Outubro de 1955.

Para clareza, firmamos a presente devidamente estampilhada de acôrdo com a lei.

Rio de Janeiro, ... de ... de 1956

P. Vital

**O cochicho parece que nasceu de uma brincadeira no Vilariño, após uma rodada de uísque. O certo é que o boato ganhou corpo e a marchinha "Quem sabe, sabe" acabou sendo apontada como de autoria de Ary Barroso. Os Jotas, velhos cumpinchas de Joel de Almeida, criador e co-autor dêste sucesso, resolveram botar o assunto em pratos limpos e hoje publicam a fotocópia que põe por terra esta brincadeira e dá o seu ao seu dono.**

**"Quem Sabe, Sabe" é mesmo da parceria Joel & Carvalinho, que não deve sair lesada após um belo triunfo dêsses por obra e graça de uma pilhéria de bar. Os Jotas estão solidários com seus charás José Prudente e Joel, às vêzes também Jota Sandoval...**

## SOLIDARIEDADE DOS ÍNDIOS

A propósito dos dois aviadores da FAB que, discordando do govêrno, saíram, sem ordem, do Galeão e voaram para o Brasil Central, uma estação de rádio transmitiu ontem notícia, declarando à certa altura: "Ao descerem em Jacuecanga, os dois oficiais receberam imediatamente a solidariedade dos moradores e dos índios".

Comentário de alguém no Serviço de Proteção aos Índios, ao ter conhecimento da espantosa notícia: — "Eu ignorava que os nossos indígenas já estivessem tão politizados. Vai ver que agora acabam aderindo e pilotando o avião de volta pelas próprias mãos..."

## LIÇÃO EM CINEMASCOPE

**Os Jotas, aproveitando uma chuva impertinente que tombou na tarde de segunda-feira, resolveram entrar no Palácio, onde assistiram a um complemento em cinemascope que devia ser exibido obrigatòriamente para nossas sociedades carnavalescas e autoridades municipais. Mostra o filme o que é o desfile de préstitos na Festa das Rosas, realizada anualmente na Califórnia. Depois da gente admirar aquela sucessão maravilhosa de carros, fica-se imaginando o que não irá pela cabeça do turista americano ao olhar as coisas que os Fenianos botaram têrça-feira na Avenida Rio Branco...**

## CORRIDA AOS CARGOS

**Continua a corrida para os cargos de direção do Ministério do Trabalho, e nesse páreo estão disputando, junto ao sr. João Goulart, elementos ligados ao PTB, de permeio com aquelas conhecidas figuras que se julgam imprescindíveis a todos os governos e a todos os ministros.**

**Nestes últimos dias, não só o sr. Parsifal Barroso, titular da pasta, como o vice-presidente da República, têm sido constantemente assediados pelos aspirantes aos altos cargos do Ministério do Trabalho.**

**Há gente que serviu ao último ministro (Omegna) e por êle foi expurgado, por razões plenamente de todos conhecidas. Mas, agora, continua fazendo fôrça, na esperança de que o sr. Parsifal de nada saiba e aproveite.**

**Que Deus se apiade do Ministério do Trabalho.**

## PÉROLA

**Frase recolhida por um dos Jotas quando um "speaker" de rádio fazia a cobertura dos festejos de Carnaval: "A superlotação da Avenida está quase vazia em virtude do forte aguaceiro que está pingando".**

## RIBEIRADA...

O locutor Ribeiro Martins, tentando descrever a decoração de Burle Marx para o baile do Teatro Municipal:

— É uma coisa original, é uma coisa moderna, é uma coisa — como direi? — muito "super XX"...

## FORROBODÓ NA OUVIDOR

**Na confusão do período pré-carnavalesco escapou lamentàvelmente aos Jotas o registro de um acidente sui-generis, marcado pelo atropelamento de um cidadão em plena Rua do Ouvidor! O fato foi que um motorista de Ponta Grossa achando muito intrincado o tráfego na Rua 1.º de Março resolveu dobrar na primeira à direita, que sucedeu justamente ser a Ouvidor...**

**O resultado foi um cidadão que se encontrava papeando calmamente na esquina ter suas duas pernas fraturadas e uma meia dúzia ver-se obrigada a saltar mais depressa e mais alto que pipoca americana para fugir ao sabido de Ponta Grossa, autor da "gafe" automobilística do ano...**

# Escola de Édipo

## PALAVRAS CRUZADAS

**PROBLEMA N.º 151**

**Mr. Ério — (Rio)**

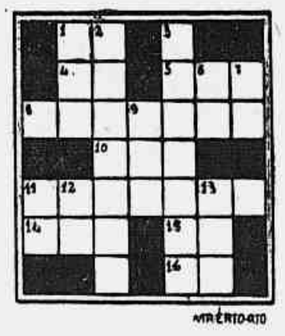

HORIZONTAIS:

1 — Alto lá!
4 — Fisionomia.
5 — Felicidade.
8 — Caixeiro-viajante.
10 — Grande porção.
11 — Nome de um peixe amazônico.
14 — Preposição indicativa de falta, exclusão.
15 — Símbolo químico do níquel.
16 — Contração da preposição A com o artigo O.

VERTICAIS:

1 — Semelhante.
2 — Nome de uma árvore cuja madeira é própria para construções.
3 — Robalo-de-areia.
6 — Preposição que indica lugar.
7 — Contração dos pronomes *me* e *a*.
9 — Benigno.
11 — Pessoa exímia em qualquer atividade.
12 — Mulher acusada ou criminosa.
13 — Designação dada a negro velho.

*

DICIONÁRIOS — Nesta seção são adotados os seguintes léxicos: Pequeno Dicionário Brasileiro da Língua Portuguêsa (G. Barroso-H. Lima), Monossilábicos de Casanovas e Japyassu e Vocabulário Antroponímico de Lidaci.

*

COLABORAÇÕES — Aceitamos colaborações baseadas rigorosamente nos léxicos adotados nesta seção.

*

CORRESPONDÊNCIA — Tôda correspondência para esta seção deve ser enviada a: DINALDO ALECRIM — Redação do *Correio da Manhã* — Av. Gomes Freire, 471 — 3.º andar — Rio.

*

SOLUÇÕES DO NÚMERO ANTERIOR

Problema N. 150 — *Horizontais*: Parelha. Edo. Cacifar. Atafona. Tic. Cacos. Madamas. Amorosa. *Verticais*: Picar. Recatado. Edificar. Lofócomo. Atrás. At. An. Cam. Sas. Má. Sá.

# Xadrez

**O PROBLEMA DE HOJE**

**(de V. Bartolovic)**

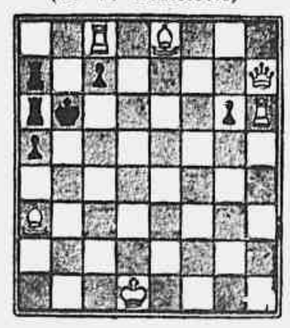

**Pretas: 6 peças. Brancas: 6 peças. As brancas jogam e dão mate em dois lances.**

**A resposta, amanhã.**

* * *

**A SOLUÇÃO DE ONTEM**

1, B-6R, ameaça; 2, C-8R; 1... T-3T; 2, C-7D; 1... T-3C; 2, C-5T; 1... D-7T; 2, C-5D.

# AVIAÇÃO

## AVISO AOS AVIADORES

Através do aviso n.º 33, expedido ontem à noite a Diretoria de Rotas Aéreas divulgou as seguintes informações:

CANOAS — Rádio-farol, prefixo "CO", frequência de 250 quilociclos, nova instalação em horário H/24 em caráter experimental;

CAMPINAS — Balisamento noturno (elétrico), funcionando normalmente;

GUARATINGUETÁ — Aerodromo praticável sòmente para aviões leves, até do tipo T/6;

PELOTAS — Aeroporto operando para pouso noturno, sòmente com "lampeões";

PÔRTO ALEGRE — Rádio-farol, prefixo "Q", frequência de 305 quilociclos, inoperante;

Cancelar o item 2 do Notam n.º 32 de 15-2-1956.

## CLASSIFICAÇÃO E TRANSFERÊNCIA DE OFICIAIS DA FAB

O brigadeiro Reinaldo de Carvalho Filho diretor geral do Pessoal da Aeronáutica classificou, nas unidades e estabelecimentos abaixo, os seguintes oficiais:

No Destacamento de Base Aérea de Santos, o cap. av. Geraldo de Queiroz Almeida, adido ao Gabinete do Ministro;

na Escola de Especialistas de Aeronáutica, o 1.º ten. esp. Benedito Botelho Souza;

na Base Aérea de Pôrto Alegre, o 2.º ten IG João Barcelos de Souza;

no Parque de Aeronáutica de São Paulo, o 1.º ten. esp. Frederico Melicio Santana.

Foram transferidos para as unidades e estabelecimentos abaixo, os seguintes oficiais:

Para a Base Aérea de Natal, o cap. esp. Ruy de Freitas Ramos, do Parque de Aeronáutica dos Afonsos;

para o Parque de Aeronáutica dos Afonsos, o cap. esp. Orestes Almada, da Base Aérea de Natal;

para a Escola Preparatória de Cadetes de Barbacena o 2.º ten. Stacio de Sá Mendes da Silva, do Quartel General da 3a. Zona Aérea;

para o Quartel General da 4.º Zona Aérea o 1.º ten. av. Mauricio Ferreira da Silva Infante Vieira, do Quartel General da 3a. Zona Aérea.

## CARTEIRA HIPOTECÁRIA E IMOBILIÁRIA

A Diretoria da Carteira Hipotecária e Imobiliária do Clube de Aeronáutica divulgou que será realizado no dia 29 do corrente às 14 horas, na séde do Clube de Aeronáutica, o sorteio para classificação dos sócios fundadores do Clube, previsto no artigo 63 do Regulamento das Operações Imobiliárias da Carteira Hipotecária e Imobiliária do Clube de Aeronáutica, aprovado por decreto n. 36.477, de 13 de novembro de 1956.

## PRÊSO PELA POLÍCIA

**LONDRES, 16** — Foi hoje prêso em Bristol um empregado da Companhia "Bristol Aeroplane" procurado há dias pela polícia por ter tentado vender a uma revista aeronáutica americana planos ultra-secretos de um avião supersônico britânico. Amanhã, êle comparecerá ante um tribunal de Londres, em julgamento secreto.

O acusado, cujo nome não foi divulgado, e que conta 20 anos, apresentára-se à agência londrina da revista, na semana passada, oferecendo desenhos dêsse novo caça que seria capaz de atingir uma velocidade duas vêzes superior à do som. FP

## PIONEIRO DA AVIAÇÃO COMERCIAL BRASILEIRA

Com o término da primeira Grande Guerra Mundial, transferia-se para o Brasil um jovem ex-oficial aviador, com a esperança de encontrar na vastidão do nosso território e na hospitalidade de nossa gente, algo que o refizesse da terrível conflagração que acabara de sacudir sua pátria: ten. av. Otto Ernest Meyer.

Sr. Otto Ernest Meyer

Iniciou-a como viajan: fiscal de uma grande indústria de tecidos, cujas numerosas filiais se espalhavam por todos os Estados. Viajou muito em função do cargo que ocupava e teve a oportunidade de experimentar quão enfadonhas, demoradas e incômodas eram as viagens, e quanto era grande o Brasil.

Foi o bastante: Recomeçaram a povoar-lhe a mente, com redobrada intensidade, os sonhos que sempre acalentara de organiz. uma companhia de navegação aérea.

Propôs ao industrialista para quem trabalhava a fundação de uma emprêsa de transportes aéreos, q seria a primeira no país. Como a resposta fôsse negativa, resolveu demitir-se e abandonar o Norte. Iria para o Rio de Janeiro, onde continuaria tentando a concretização de seus sonhos e, ao mesmo tempo, onde encontraria maiores recursos para tratar de sua saúde, abalada com a malária.

Na Capital Federal, uma vez restabelecido, acercou-se de seu objetivo, sem, entretanto, alcançá-lo. Uma agência de passagens marítimas, planos mais completos e volumosos e foi radicar-se mais para o sul. Viajou para Pôrto Alegre, e lá estabeleceu-se com um escritório de representações.

Em fins de 1925 transformou seu negócio de representações e comissões em escritório no qual seriam instalados os serviços de incorporação e organização de uma emprêsa aérea, com capital exclusivamente nacional e técnicos europeus.

As dificuldades encontradas no início dêsse grande empreendimento foram aos poucos sendo vencidas, e, com o apôio e o entusiasmo dos filhos do Rio Grande, concretizava o incansável batalhador, precisamente a 7 de maio de 1927, o seu grande ideal: a fundação da "Varig", primeira companhia brasileira de aviação comercial.

Levando sua ação sempre avante, dirigiu a emprêsa até 1942, e, atualmente, embora desenvolvendo suas atividades como industrial com escritórios no Palácio do Comércio de Pôrto Alegre, ainda se conserva intimamente ligado à organização, na qualidade de presidente do seu Conselho Fiscal.

Hoje, quando quasi seis lustros nos separam do histórico "Vôo da Lagôa", e o Brasil marcha firme pela senda do progresso, graças a essa fôrça impulsionadora que é a sua aviação comercial, lembramos com admiração a figura dêsse vulto ilustre. E o recordamos porque hoje está vivendo significativa data de sua existência, ao completar 35 anos de permanência em nosso país.

## NOVO RECORDE

**LONDRES, 16** — Um bombardeiro bi-motor "Canberra" da R.A.F. estabeleceu hoje novo recorde de velocidade entre Londres e Cairo. O aparelho ligou as duas capitais, numa distância de 3.491 kms, em 3 horas 59 minutos e quarenta e cinco segundos.

O antigo recorde fôra estabelecido em 1950 por um avião comercial a jato, "Comet", que percorrera a mesma distância em 5 minutos, 6 minutos e 58 segundos.

O "Canberra" era pilotado por Peter Hillwood, pilôto de provas da companhia "English Eletric", que constrói êsse tipo de aparelhos. O avião, um bombardeiro Mark VIII, vai para Aden a fim de ser submetido a provas de vôo em clima tórrido. FP

## CLASSIFICAÇÃO E TRANSFERÊNCIAS de sargentos da Aeronáutica

Por necessidade de serviço, foi classificado no 1/10.º Grupo de Aviação (São Paulo), o sargento Gilson Tavares da Silva, adido ao Hospital de Aeronáutica do Galeão.

Foram transferidos para as unidades e estabelecimentos abaixo, os seguintes sargentos:

Para o Gabinete do Ministro, José Adolfo Teixeira, do 1.º Grupo de Aviação de Caça;

para o Gabinete do Ministro, Joaquim Vieira, do Parque Especializado Central de Viaturas e Maquinárias.

## DIRETORIA DE AERONÁUTICA CIVIL

O cel. av. Dario C. Azambuja diretor geral de Aeronáutica Civil despachou os seguintes requerimentos:

Cesar da Costa Nogueira: solicitando reconsideração do despacho de 11-7-55, no qual lhe foi impósta a multa de Cr$ 3.000,00: "O recurso só deverá ser considerado, após o interessado haver feito prova de ter pago a multa que lhe foi impósta."

"Nacional" solicitando vistas do processo n. 7069/55: "Indeferido".

## DESCOBERTA NO PACÍFICO SUL UMA DEPRESSÃO DE 7.800 METROS

**BERKLEY**, Califórnia. — O dr. Parker B. Trask, cientista da Universidade da Califórnia, anunciou que uma expedição enviada às costas do Peru e Chile descobriu a maior depressão até agora conhecida nos mares da metade oriental do Pacífico Sul.

O dr. Trask, que atuou como cientista-chefe de uma recente expedição, disse que o fosso foi localizado a umas 50 milhas ao largo da costa chilena.

Acrescentou que a depressão tem cêrca de 7.800 metros, isto é, 139 metros mais do que a mais profunda anteriormente descoberta naquela área. I. P. S.

# GUERRA

## NUMEROSOS GENERAIS, OFICIAIS E PRAÇAS CHAMADOS À DIRETORIA GERAL DO SERVIÇO MILITAR

### Vencimentos e vantagens de fevereiro — Homenagem ao general Denys — O dia ministerial — E. S. A. — Pagadoria de Inativos e Pensionistas

A diretoria geral do Serviço Militar solicita o comparecimento, ao seu gabinete dos oficiais e praças abaixo, para tratarem de assunto de seus interêsses: generais de divisão Ormir Vieira, Manoel Ari da Silva Pires, João Costa da Fonseca, Anibal Andrade da Silva e Orlando de Carvalho Freitas, tenentes-coronéis José Ataide da Silva, Liroval Prudente Lobão, Silvio Alves Aragão e Alfredo Rubim de Carvalho, majores Aristoteles Viana e Silva, Casemiro Martins de Lima, Luiz Ramalho de Matos, Antonio Batista Leitão, Augusto Predilliano de Andrade, José Tomaz Gonçalves e Antonio Rodolfo Moura, capitães Nelson Alves das Chagas, João Moreira Cesar, Arnaldo da Silva Machado, Antonio Prudente dos Santos, José Cavalcante de Almeida, Manoel Raimundo da Silva, Joaquim Felismino de Lameida, Raimundo de Albuquerque Lima, Leovigildo Rebelo de Souza, Manoel de Souza Barros, Severino Henrique de Azevedo, Umbelino Pacheco Vitola, Americo Valença Campelo, Ernani Martins Neves, tenentes Antonio Castilho de Castro, Miguel Arcanjo da Silva, Valdemar Braz da Silva, Raimundo Aragão, Natanael Armondi Firmo, Bernardo dos Santos Pereira, Garibaldi da Silva Araujo, Raimundo Guedes de Moura, Joaquim Monteiro Barbosa, Gumercindo Ribeiro de Souza, Osvaldo Ferreira de Castro, José da Silva Moço, Ernestino Ferreira da Mota, Sebastião Costa e Silva, Luiz Vieira Lima, Francisco Batista Campelo, Felicissimo da Cruz Mellet, Washington Bernardo da Silva, Benedito Cursino, Nestor Francisco de Assis, subtenentes Dioclécio Pacheco, Severino José de Santana, Manoel Lima de Paiva, José Armando de Menezes, Luiz Laranjeiras Filho, João Batista de Medeiros, sargentos Arnaldo Candido dos Reis, Manoel Vicente Vieira, Pedro José da Silva, Francisco Lemos, José Cupertino Ferraz, Renezio Henrique da Silva, José Candido Guimarães, Pedro Firmino de Souza, Antonio Alves, Manoel José da Silva, Paulo Brito Chagas, Dionisio Alves Ribeiro, Silvio da Silva, Amadeu Antonio Berfort, Antonio Ferreira Lima, cabos Fausto Soares e João Soares Leite e civis Asdrubal da Silva Freitas, Raimundo Ademar Cavalcante, Severino Uchôa Correia e Orestes Carneiro de Campos.

*Exame de Admissão à 1a. Série Ginasial da Fundação Osório*

A Fundação Osório avisa aos interessados que a prova de português do exame de admissão à 1a. Série Ginasial, que estava prevista para o dia 21, foi transferida para o dia 24 do corrente. Nesta data serão feitas as provas de português e matemática.

*Dia do Ministro*

O ministro Henrique Lott recebeu, ontem, o senador Magalhães Barata e os generais Leônidas Amaro e Honorato Pradel. Pela manhã, compareceu ao Catete, às 9 horas, onde participou da reunião plena do Conselho de Desenvolvimento Econômico. Acompanhou-o capitão Wilson Grossmann, ajudante de ordens.

*General Zenóbio*

O general Zenóbio da Costa conquanto satisfatório o seu estado de saúde, continúa ainda na Casa de Saúde S. Migual em tratamento da intervenção cirúrgica a qeu foi submetido há dias. O antigo comandante da FEB, a conselho de seus médicos assistentes, ao deixar aquêle Estabelecimento dirigir-se-á em companhia de sua espôsa para uma estação de águas.

*Vencimentos e Vantagens de Fevereiro*

O chefe do Estabelecimento Central de Finanças solicita a presença dos tesoureiros das U. A. abaixo para satisfazerem exigências nos processos requisitórios de vencimentos, a fim de que os mesmos tenham andamento: 1.008, 1.026, 1.037, 1.044, 1.049, 1.050, 1.061, 1.073, 1.074, 1.089, 1.093, 1.107, 1.142, 1.150.

*General chamado*

Está convidado a comparecer ao gabinete da Diretoria Geral do Serviço Militar o general da reserva João Francisco Vitoria da Silva e o aspirante Augusto de Melo Fróis, também da reserva.

*Uniforme do Dia*

Foi marcado para amanhã, dia 18, o 5.º uniforme.

*Regressou o General Etchegoyen*

Regressou de Pôrto Alegre, onde se encontrava no gôzo de licença o general Alcides Gonçalves Etchegoyen, que ontem se apresentou ao ministro da Guerra. O general Etchegoyen continuará em licença nesta Capital, segundo declarou ao se apresentar ao chefe do Exército.

*Aniversário do General Denys*

Transcorre hoje, o aniversário natalício do general Odilio Denys, comandante da Zona Militar Leste. Por êste motivo os seus oficiais, bem como os comandantes de corpos, diretores e chefes de repartições e estabelecimentos subordinados vão apresentar-lhe cumprimentos pela passagem da data.

*Generais com o Ministro*

O ministro da Guerra recebeu, ontem, em conferências em horas diversas os generais Odilio Denys, da Zona Militar Leste e Emilio Maurell Filho, da Escola de Comando e Estado-Maior.

*Homenagendo o Coronel Coêlho da Silva*

Fêz anos ontem, o coronel engenheiro Otávio Coêlho da Silva, chefe do gabinete do Departamento Técnico e Produção. O seu gabinete enchou-se de amigos, colegas e camaradas que lhe foram apresentar cumprimentos pela passagem da data.

*Escola de Sargentos das Armas*

Os candidatos abaixo relacionados aprovados e classificados nos exames de admissão, devem comparecer nos dias 16 e 17 do corrente na D. E. F., 10.º andar do Palácio da Guerra, para efetivação de matrícula: — Alcy de Souza França, Alvir de Oliveira Longo, Aurelio Faria, Byron Costa Ferreira, Edvaldo Ramalho dos Santos, Elio Pereira de Brito, Elvar Marques de Mendonça, Gabriel Diras Ferraz Filho, Guilherme Pedro Netto, Hamilton de Oliveira, Heroito Soares Gonçalves Onça, Indio Luiz Nunes da Rosa, Irany Padilha da Cunha, Jorge Diniz Pretos, José Estefano, José Rodrigues Dias Filho, Kleber Gomes de Amorim, Laerte Ferraz de Lacerda, Luiz Feitosa, Luiz Rodrigues Machado, Onildo Mario de Jesus, Paulo de Oliveira Costa, Paulo Rodrigues, Pedro Martins, Raymundo Wanzileu, Roberto da Paixão Lessa de Paula, Roberto Neiva Peixoto de Vasconcelos, Rubens Teixeira, Sebastião Morais de Carvalho, William de Jesus Figueiredo, Wilson Augusto de Carvalho e Miguel Alves Barcelos.

*Pagadoria Central de Inativos e Pensionistas*

O Chefe da Pagadoria Central de Inativos e Pensionistas, por nosso intermédio, solicita o comparecimento dos srs. Oficiais e Praças abaixo àquela repartição (Secretaria), a fim de tratarem de assunto de interêsse administrativo.

Major: Walter de Oliveira e Thomaz Pereira; Capitães: Oswaldo Silva, Anivaldo Barroso Bernardes, José Alvares Garrido e Angelo Cabeda Brochi; Tenente: Accacio Cardoso de Carvalho; Sargentos: Alvaro Alves Barroso e Otaviano Plácido Pitanga.

*Clube Militar*

*Secretaria* — Objetos perdidos — Encontram-se na Secretaria, à disposição dos interessados, vários objetos de uso pessoal, inclusive argolas com chaves de diversos tipos, perdidos por ocasião dos bailes de carnaval realizados nos dias 11, 12, 13 e 14 do corrente na sede social.

*Revista* — Convite aos colaboradores — O Diretor Tesoureiro da Revista do Clube Militar, convida os srs. Colaboradores dos números 123, 124, 125, 126, 127, 128, 129, 130, 131, 132, 133, 134, 135, 138 e 140, que não hajam recebido as quantias correspondentes aos respectivos trabalhos, a comparecerem à sede da referida Revista, a fim de que lhes sejam feitos os pagamentos a que têm direito. Os pagamentos serão efetuados no 7.º andar s/703 do Clube Militar, com o Sr. Diretor Tesoureiro da Revista ou o funcionário Luiz Fernando.

*Departamento Cultural* — Curso de Preparação ao Concurso de Admissão à Escola de Comando e Estado-Maior do Exército — Acham-se abertas as inscrições para o Curso de Preparação ao Concurso de Admissão à Escola de Comando e Estado-Maior do Exército.

As aulas terão início no dia 2 de março vindouro, às 19,30 horas. Outras informações com o sr. Waldemar, no 9.º andar - -sala 912 — depois das 17 horas.

*Curso de Preparação à Academia Militar de Agulhas Negras* — Curso de Preparação às Escolas Preparatórias do Exército e Aeronáutica — Acham-se abertas as inscrições para os Cursos acima indicados. Os Cursos terão início dia 5 de março vindouro. Outras informações com o sr. Waldemar, no 9.º andar — sala 912 — depois das 17 horas.

*Departamento Desportivo* — Barraca de Praia — -Está sendo armada aos domingos e feriados, em frente à rua Figueiredo Magalhães, no horário das 9 às 13 horas, a barraca de praia do Departamento Desportivo do Clube Militar.

Pede-se aos senhores associados, em seu próprio benefício, a apresentação da carteira social, quando solicitada.

*Seguro em Grupo* — Acham-se abertas as inscrições para o primeiro grupo de 800 sócios que desejarem aumentar o seu seguro já estabelecido. Informações na sala 804, 8.º andar.

# MARINHA

## PORTARIAS ASSINADAS NOMEANDO SUBOFICIAIS DO CORPO DO PESSOAL SUBALTERNO DA ARMADA

### Candidatos à Escola Técnico-Profissional do Arsenal chamados — Decretos assinados — Movimentação de navios — No gabinete — Atos assinados

O titular da pasta assinou portarias promovendo a graduação de suboficial, no quadro de Escrita e Fazenda do Corpo de Pessoal Subalterno da Armada, os primeiros sargentos: Eluizio Fernandes Vassallo, José Manoel da Silva Filho, Joaquim Figueiredo Crespo e Otto Barbosa Ribeiro, no quadro de Manobra, os primeiros sargentos: Milton Borges da Costa, Rosalvo Reimão Gomes, Luiz Severo Silva, Mário Rodrigues Ferreira e Geraldo Carmo Castro; no quadro de Radiotécnica, os primeiros sargentos: César Coutinho Costa e Santos Pereira; no quadro de Ferreiro Serralheiro, o primeiro sargento Agenor Alves dos Santos; no quadro de Torneiro Fresador, os primeiros sargentos: Waldemar Dantas do Nascimento e Eliezer Reis de Vasconcellos; no quadro de Máquinas Principais, os primeiros sargentos: Manoel Marcolino de Menezes e Antônio Onofre de Santana e no quadro de Motores e Máquinas especiais os primeiros sargentos: José Cordeiro de Albuquerque e Paulo Moraes Costa, contando antiguidade a partir de 1º de janeiro de 1956.

**Chamados os candidatos à Escola Técnico-Profissional do Arsenal**

O encarregado da Escola Técnico-Profissional do Arsenal de Marinha do Rio de Janeiro solicita, por nosso intermédio, com a máxima urgência o comparecimento de todos os candidatos inscritos para os exames de admissão realizados no período de 7 a 11 do corrente, e que não obtiveram aprovação, a fim de receberem instruções sôbre a realização de novos exames, para preenchimento das vagas ainda existentes.

As inscrições para êsses exames estarão abertas no período de 20 a 24 do corrente, para os novos candidatos.

**Decretos Assinados**

O presidente da República assinou os seguintes decretos: promovendo ao posto de primeiro tenente o suboficial Lourenço Henrique de Souza e transferindo-o para a reserva remunerada; promovendo ao posto de segundo tenente o sargento Raimundo Concy e reformando-o por invalidez definitiva; ao posto de segundo tenente o sargento asilado Severino Pedro da Silva; aposentando José Rodrigues, operário de armamento; nomeando Moacir de Melo para exercer interinamente, o cargo de guarda polícia do quadro do pessoal da Secretaria do Tribunal Marítimo.

**Junta Central de Saúde**

Foi assinada portaria dispensando o capitão de fragata médico Darcy de Souza Medina das funções de presidente da Junta Central de Saúde.

**No Gabinete**

O ministro recebeu em audiência o almirante Heitor Batista Coelho, os comandantes Levi Araújo de Paiva Meira, João Mário Batista e o presidente e o vice-presidente da Federação de Remo de São Paulo.

**Atos do Ministro**

O ministro Alves Câmara assinou ontem os seguintes atos: mandando reverter ao serviço ativo, a partir de 8 de setembro de 1952 o então sargento fuzileiro Manoel Barros de Alencar, sem direito à percepção de vencimentos ou vantagens atrasados; promovendo, na situação de reformado, na graduação de terceiro sargento o taifeiro Claudino Bento da Silva; tornando sem efeito a desincorporação do marinheiro Francisco das Chagas Sampaio Teixeira; promovendo na graduação de segundo sargento o cabo Teófilo de Moraes Sarmento e transferindo compulsoriamente para a reserva remunerada; mandando desconvocar do serviço ativo o sargento reformado Clodomir do Monte Teixeira; Promovendo, na graduação de segundo sargento o cabo fuzileiro Teófilo Luiz de Oliveira e transferindo-o para a reserva.

**Movimentação de Navios**

Suspendeu de Pôrto Alegre com destino ao Rio Grande o transporte "Barroso Pereira" e chegou a êste pôrto procedente de Santos a corveta "Purus".

## ÉCO-SONDA PARA PEQUENAS EMBARCAÇÕES

### Barato e pequeno, tem grande utilidade

LONDRES — Os proprietários de iates, lanchas, pequenos barcos de pesca e embarcações litorâneas poderão, em breve, equipá-los com um aparêlho eco-sonda desenhado para se ajustar a pequenos compartimentos e que pode funcionar com uma bateria de 12 volts.

A firma fabricante diz que êsse aparêlho é o menor, mais compacto e econômico (75 libras, completo) do gênero ora encontrado à venda. E' resistente, à prova dágua e facilmente adaptável, podendo ainda ser utilizado como indicador de profundidade secundário ou auxiliar nas embarcações de alto mar e em grandes barcos de pesca.

Segundo os fabricantes, o "Leadsman", como se chama, é um simples dispositivo eletrônico, que substitui a sonda e o cabo, indicando a profundidade da água (de zero a 270 pés) sob a embarcação e em qualquer tempo. Esse dispositivo localiza também obstruções, como destroços de naufrágio.

O "Leadsman" funciona sôbre o mesmo princípio do ecômetro, utilizando o sistema Sonar empregado pela Marinha Real para a detecção submarina. BNS

## MANTER A DIANTEIRA NO PROGRESSO NUCLEAR

### Esse o objetivo da política britânica

LONDRES — O primeiro ministro britânico, sir Anthony Eden declarou há dias, pela rêde de televisão canadense, que a Grã-Bretanha está resolvida a continuar na dianteira de progresso nuclear.

O Reino Unido empregará o máximo dos conhecimentos já adquiridos para se manter em dia com as novas descobertas. Todavia, o problema consiste não apenas em encontrar os materiais necessários, mas também os cientistas e engenheiros que realizem as tarefas próprias do caso. Tanto a Grã-Bretanha como o Canadá carecem de um número suficiente dêsses engenheiros, sendo êste o motivo de ter sido já criado no Reino Unido um vasto programa de educação técnica destinado a permitir que um número maior de jovens abrace a carreira tecnológica.

Entre as novas descobertas científicas se encontram armas terríveis tais como a bomba de hidrogênio, foguetes e projetéis tele-dirigidos. Contudo, o perigo não reside nas armas, estas, pelo contrário, servem de elemento dissuasivo. O verdadeiro perigo está em que se chegue ao extremo de permitir que a idéia dessas armas domine o espírito de tal forma que leve alguém a se sentir com coragem de empreender novas e ousadas aventuras. "Isto seria desastroso. A verdade é que tais armas são apenas uma parte do progresso que nos envolve, os benefícios do qual as futuras gerações terão o privilégio de sentir."

O programa de educação técnica representa um importantíssimo passo e custará muito dinheiro, mas "estamos convencidos de que nesse sentido marchamos em bom caminho a fim de garantir ao nosso povo tudo que irá necessitar nesta nova era.

## BOLETIM DA DIRETORIA GERAL DO PESSOAL DO EXÉRCITO

**GABINETE**

Q. G. DO EXERCITO - CAPITAL FEDERAL, 16 DE FEVEREIRO DE 1956

**BOLETIM INTERNO N.º 38**

Para conhecimento desta Diretoria Geral, Diretorias subordinadas e devida execução, publico o seguinte:

**Escola de Aperfeiçoamento de Oficiais**

Relação dos oficiais Veterinários, candidatos à Es. A. O., em 1956: Edmundo Vieira, Fariolando da Silva Rosa, Gentil da Cunha Lopes, Antônio Aristeu Pinto Botelho, Plotino Rodrigues da Silva Filho, Antônio Lannes Vieira, Newton Francisco Rodrigues, Deodoro da Silva Gomes, Mário de Mattos Pinheiro, Rubem Durão Barbosa.

Turma Suplementar — Laerte Fernandes Barreto, Ernesto Silva, Estevão Alves Corrêa Filho, Clóvis Gomes da Silva, Bento de Souza Lima, João das Chagas Leite, Dalton Cardoso de Amorim, Francisco Giuliani, Luiz da Rocha Filho, José Pinto Sambra e Heliodor Antônio de Oliveira Duboc.

Em consequência, os oficiais computados na turma efetiva, que servem fora do Rio, deverão apresentar-se prontos na Es. A. O., a 15 de março vindouro e os que servem nesta capital, a 24 do mesmo mês.

Publicado novamente por terem desistido do Curso da citada Escola, diversos oficiais, matriculados na relação, publicada no B. I. n. 14, de 17 de janeiro de 1956, desta Diretoria-Geral.

**Apresentação de Oficiais**

**Infantaria**

Coronel João Costa, do 3.º B. C. por ter vindo em gôzo de 8 dias de dispensa do serviço.

Tenentes-coronéis Olavo Amaro da Silveira, adido ao Cmdo. da 4a. D. I., por regressar a Belo Horizonte, a 17 do corrente, em virtude da conclusão de férias; Osny Caldeira, da D. P. S., por ter assumido a Chefia da D1-DPS;

Major Apio Cláudio Staines de Castro, da D. M. M. por ter sido classificado na D. M. M. e apresentar-se a mesma.

Capitães Almir de Castro Miranda, do Q. G. da 5a. R. M., por término de dispensa e regressar a 16 de fevereiro de 1956; Francisco de Assis Pereira de Araújo, do B. G., por ter sido transferido para o B. G. e ir apresentar-se;

2.º tenente Q. A. O. Pedro Amado de Lira, da Com. R. 1, por ter sido transferido para a Comissão de Rêde n. 1.

**Cavalaria**

Coronel Adailton Sampaio Pirassinunga, do Q. G. da 1a. R. M. por ter sido transferido do Q. O. para o Q. E. M. A. e por ter deixado o Comando do 2.º R. C., e por ter sido designado para o Q. G. da 1a. R. M.

Major Cândido Carvalho Cruz, do Q. G. da 4a. D. C., por ter vindo de Campo Grande, acompanhando o cel. cmt. da 4a. D. C.

Capitães Gilberto Oscar Miranda Schmidt, da Es. C. E. M. E. por haver sido transferido para o Q. S. G. e sido matriculado na Es. C. E. M. E.; Octávio Teixeira, do Reg. Rec. Mec., por ter sido transfeiro para o Reg. Rec. Mec., e apresentar-se a sua Unidade; Mauro Costa Rodrigues, do 8.º R. C., por ter sido dispensado, pelo cmt. da Z. M. S., por mais 20 dias, para desconto em férias, a contar de 13 de fevereiro corrente;

1.ºs tenentes Marino de Myron Cardoso, da Es. Eqt. Ex., por ter sido matriculado na Es. Eq. Ex., desligado do R. Es. C., transferido para o Q. S. G. e recolher-se; Júlio Cesar do Paço Matoso Maia, da Es. Eq. Ex., por ter sido transferido do Q. O. para o Q. S. G., desligado do R. Es. C. e recolher-se a sua Unidade; Giacomo Biagio de Gesu, da Es. Eq. Ex., por ter sido desligado do R. Es. C., matriculado na Es. Eq. Ex., e recolher-se.

**Artilharia**

Tenente-coronel Galdion Tavares de Souza, da D. A. E. por ter sido transferido para a D. A. E. e recolher-se:

Majores José do Amaral Garbogini, do Gtp. A. Cos. 2a., por ter sido transferido, por necessidade do serviço, do Q. S. Privativo, para o Grupamento de Art. Costa 2a. R. M., incluido no Q. O. e ficar adido para passagem de encargos; Hélio Rubens de Castro Torres, da Of. e Dep. de Mat. de Com. da 6a. R. M, por término de trânsito e aguardar embarque; Fernando Guimarães Cerqueira Lima, da Es. C. E. M. E., por ter sido exonerado das funções de Assistente Secretário do general Etchegoyen e matriculado na Es. C. E. M. E.; Benedito Angelo Farah, do S. O. da 4a. R. M., por ter sido classificado no S. O. da 4a. R. M., por término de trânsito e seguir destino;

Capitães Cláudio Dubeux Collares Moreira Filho, do 8.º G. A. Cos. M, por ter sido exonerado das funções de Ajudante de Ordens, do general Correia Lima, transferido para o Q. O. do 8.º G. A. Cos. M, por ter sido exonerado das funções de instrutor da Es. A. Cos., ter sido classificado no 8.º G. A. Cos. M. e recolher-se a sua nova Unidade:

1.ºs tenentes Hilton Justino Ferreira, da 7a. Cia. L. Mnt., por ter sido dispensado, por 15 dias, com permissão para vir a Capital Federal; Sebastião Nunes da Cunha, adido à D. G. P., por ter ficado adido à D. G. P., para efeito de alterações:

2.ºs tenentes Paulo Rufino Alves, do 3.º G. A. Cos., por ter sido classificado no 3.º G. A. Cos.; Jorge Gonçalves Izetti, do 1.10.º G. A. Cos. M., por conclusão de licença para tratamento de saúde e continuar em trânsito; Noel de Almeida, do 3.º G. A. Cos., por ter sido transferido e recolher-se à sua Unidade: Gerson Mendonça de Freitas, do 1.º G. Can. 90 A. Aé., por término de trânsito e recolher-se ao 1.º R. O. 105, por ter sido transferido para o Forte de Copacabana e seguir destino a nova Unidade: José Maintto de Mello, da D. G. P., por ter sido promovido ao pôsto atual, ter sido incluido no Q. A. O. e classificado na D. G. P., estando pronto para o serviço.

**Engenharia**

Majores Abilio Carlos Carneiro de Souza, do Pq. Dep. Mat. Eng., por ter sido nomeado Diretor do Curso de Equipamento Mecânico de Eng., desligado da Dir. Eng. e apresentar-se ao Pq. Dep. Mat. Eng.; Hans Luiz Altenburg, da Es. T. E., por ter regressado de São Lourenço e São Paulo, onde fôra em gôzo de férias; Fernando Retumba Carneiro Monteiro, da Es. C. E. M. E., por ter regressado de Recife, onde foi em gôzo de férias escolares;

Capitão Ennio de Magalhães, do S. O. da 5a. R. M. por ter sido incluido no Q. T. A., término de 10 dias de trânsito e seguir destino.

**Intendência**

Majores Thomaz de Albuquerque Câmara, da Dir. Sup., por ter sido matriculado na Es. C. E. M. E; Gilberto Squeff, da Dir. Transp., por ter sido matriculado na Es. C. E. M. E.; Greenhalgh Henrique Faria Braga, da D. F. E., por ter sido desligado da Dir. Finanças, e mandado matricular na Es. C. E. M. E.; L. Rodrigues Peixoto, da Dir. Transp., por ter sido matriculado na Es. C. E. M. E.;

Capitão Newton Barbabela, do 12.º R. I., por ter sido classificado no 12.º R. I., desligado da Cia. Es. Mnt., entrado em trânsito e seguir destino:

1.º tenente Francisco de Assis Castellano de Lucena, do 1.º Btl. Rdv., por ter tido 14 dias de dispensa do serviço, como recompensa;

2.ºs tenentes Aloysio da Silveira Reis, da 4a. Cia. Int., por término de dispensa do serviço e regressar a 4a. Cia. Int.; Alberto Gouvêa Mascotte, da 4a. Cia. Int., por ter vindo a esta Capital, em trânsito para a 14a. Cia. Int., procedente de J. Fora, onde se encontrava em L. T. S., ter sido julgado apto para o serviço do Exército, ter Int., entrar em trânsito, a partir de 13 de fevereiro corrente, gozando-o nesta Capital;

**Saúde**

Médicos: 1.ºs tenentes médicos drs. Américo Soverchi Mourão, do 1.º G. A. Cos., por ter sido classificado no 1.º G. A. Cos. e gozar parte do trânsito nesta Capital; Faustto Mendonça Cardoso, da Es. S. E., por término de trânsito e aguardar embarque; Geraldo Corrêa da Costa, da Es. S. E., por término de trânsito e aguardar embarque; Ivanir Martins de Mello, da Es. S. E., por término de trânsito e aguardar destino; Nelton Guimarães Telles, da Es. S. E., por término de trânsito e aguardar destino; Antônio de Queiroz Figueiredo, da Es. S. E., por término de trânsito e aguardar destino; Américo Chrispim, da Es. C. E., por término de trânsito e ter de aguardar embarque; Nilton Guilherme, da Es. S. E., por ter sido classificado no 11.º R. C. gozado e terminado 8 dias de gala e entrado em trânsito; Humberto Barbosa Bellizzi, da Es. S. E., por término de trânsito e aguardar embarque; Waise José Dias, da Es. S. E., por término de trânsito e aguardar embarque;

Farmacêutico — 2.º tenente Eustácio Pereira da Cunha, da Es. S. E., por ter sido classificado no 1.º B. Fv. e entrar em trânsito.

**Veterinária**

Capitão Raymundo Souchais Rollemberg, do C. P. O. R. de Belo Horizonte, por ter sido transferido para o C. P. O. R. de Belo Horizonte e seguir destino.

**Técnicos**

Majores Edgard Ferreira da Costa e Souza, da F. Pv. por término de trânsito e seguir destino, a 17 de fevereiro de 1956; Umberto Vicente Passini, da C. E. R. 2, por término de trânsito e seguir destino; Mauro Bolivar de Moura Cariló, do S. O. da 7a. R. M, por ter terminado o trânsito a 13 de fevereiro de 1956 e entrar em licença de 30 dias para desconto em férias;

Capitão Breno Romano Motta, do S. O. da 4a. R. M., por término de trânsito e seguir destino.

**Dispensa do serviço**

Concedo 10 dias, com permissão para vir a esta Capital, de ordem do ministro, ao cap. Inf. Halmir de Castro Miranda, a fim de visitar seu genitor, que se encontra em estado muito melindroso.

Concedo 20 dias, de ordem do ministro, para desconto em férias, ao cap. Jorge da Costa Braga, que concluiu recentemente o Curso da Es. T. E.

**Movimentação**

**Infantaria**

Nomeação - Por necessidade do serviço: Aux. Inst. da Escola Preparatória de Fortaleza, para os anos letivos de 1956 e 1957, o 1.º tenente Gilson Brasiliense Holanda Cavalcanti.

Publicada novamente por ter saído com incorreção no B. I. n. 32, de 8 de fevereiro de 1956, da D. G. P.

Transferência — Por interêsse próprio: Cia. Escola C. C. de Es. M. M., 2.º tenente Carlos William Uchoa Coqueiro, do 6.º B. C.

Retificação de transferência — Sem ônus para a F. Nacional: Q. O. e classifico no Batalhão de Guardas, de ordem do ministro, o capitão Moacyr da Silva Cavalcanti, do Q. S. G., e não 11.º R. I., conforme publicou o B. I. n. 243, de 27.X.55, desta Diretoria.

O referido oficial deverá devolver, integralmente, a ajuda de custo e demais vantagens que por ventura tenha recebido, quando de sua classificação no 11.º R. I.

**Cavalaria**

Transferência — Por necessidade do serviço: Dir. Geral do Ensino, major de Inf. Luiz de Freitas Lima, da Dir. de Aperfeiçoamento e Especialização.

**Artilharia**

Transferência — Por necessidade do serviço: Dir. Geral do Ensino, major Maurício Félix da Silva, da Diretoria de Aperfeiçoamento e Especialização.

Q. O. capitão Wilson Pernassetti Teixeira, do Q. S. G. adido à Es. D. A. Aé:

5.º G. Can. 90 A. Aé. 1.º tenente Alexandre Cauville, do 1.º Gpt. A. Costa da 2a.;

Forte Portocarrero e 1a. 6.º G. A. Cos. 1.º tenente Gerson Lencioni do Amaral, do Forte dos Andradas e 3a. Bia. O. Costa;

Forte Marechal Luz e 1a. 5.º G. A. Costa M., 1.ºs tenentes Manoel Nepomuceno de Assis e Francisco de Assis Daltro Barreto e 2.ºs tenentes Antônio Bastos Gonçalves e Laudimar de Araújo Mendes; todos do 10.º G. A. 75 T.

E de ordem do ministro, Q. S. G., capitão Adyr de Moraes Faria, do Q. O. da 1a. do 10.º G. A. Costa M.

Por interêsse próprio: 5.º G. Can. 90 A. Aé., 1.º tenente Oscar Fernando Sampaio Vilas Boas, da Cia. Es. G. Química.

Nomeação — Por necessidade do serviço: Funções de Ajudante de Ordens do general Augusto Frederico de Araújo Correia Lima, capitão Manoel Soares Pereira Tavares, do Q. O. sendo, em consequência, transferido para o Q. S. G.

Transferência sem efeito - Por necessidade do serviço: 1a. 5.º G. A. Cos. M., publicada no B. I. de 24 de janeiro de 1956, dos 2.ºs tenentes Arnaldo Costa Júnior, Audir Santos Maciel, Ney da Silva Oliveira e Ney Val Mendes, todos do 1.º G. Can. 90 A. Aé.

Nomeação sem efeito — Por necessidade do serviço: 17a. C. R., publicada no B. I. de 21.10.55, do 2.º tenente do Q. A. O Silvino Golares da Costa, que permanece adido ao 7.º G. A. Cos. M., de ordem do ministro.

**Intendência**

Transferência — Por necessidade do serviço: 9.º G. A. 75 Cav., 1.º tenente José Getúlio de Zem, excedente no Q. G. da N. D. 2.

Publica-se novamente por ter saído com incorreção no B. I. de 15 de fevereiro corrente, n. 36, da D. G. P.

Estabelecimento de Subsistência, da 9a. R. M., 2.º tenente Q. A. O. Joaquim Alves de Oliveira, excedente no E. R. F. 9.

Publica-se novamente por ter saído com incorreção no B. . n. 36, de 13 de fevereiro de 1956, desta D. G. P.

Quartel-General do N. Div. Blindada, capitão Aldo da Costa Dantas, da Diretoria do Material Bélico;

Es. Preparatória de Pôrto Alegre, 2.º tenente Dorival José Venegas, da 3a. C. D. S.

Nomeação — Por necessidade do serviço: Capitão Ary Monteiro Teixeira, para exercer a função de Ajudante de Ordens do general de Bda. Benedito Cesar Rodrigues, da qual ficou dispensado o cap. Osmário Carvalho de Mattos.

**Adição**

Q. G. da Z. M. C., de ordem do ministro, aguardando matrícula na Es. A. O., o capitão de Inf. Ovama Olyntho de Almeida adido à 7a. C. R.

Q. G. da 1a. R. M., de ordem do ministro, o ten. cel. Dejalma Torres da Costa Pereira, atualmente adido a esta Diretoria-Geral.

## Correio da Manhã

Redação, Administração e Oficinas: Avenida Gomes Freire, 471

TELEFONE: 52-2020

Balcão (Publicidade e Assinaturas): Agência Central: Rua da Assembléia, 109 — Telefones: 22-6343, 42-1033 e 42-8323.
Zona Sul — Suc. Copacabana — Av. N. S. Copacabana, 860-A. Telefone: 37-1832

SUCURSAL EM SÃO PAULO

Av. Rio Branco, esq. Gusmões
Tel.: 33-3070 — 33-6991

SUCURSAL EM MINAS

Rua Goiás, 65 — Belo Horizonte
Telefone: 2-0372

PREÇO DE ASSINATURAS

Anual .................... Cr$ 300,00
Semestral ................ Cr$ 180,00

EXTERIOR

Anual .................... Cr$ 500,00

NÚMERO AVULSO

Domingos ................. Cr$ 2,00
Do dia ................... Cr$ 1,50

SÃO PAULO (CAPITAL) E BELO HORIZONTE

Domingos e dias úteis.... Cr$ 2,00

Cobradores autorizados: — Francisco Vieira de Souza, João Nunes, José Coelho da Silva, José Salvador Gigante, Manoel Morley, Mario Simões Gonçalves, Pedro José de Souza e Sebastião Lincoln.


# RESENHA

**ASSUNTOS DE HOJE: Operações consorciadas do Banco Nacional de Minas Gerais com o Banco do Triângulo Mineiro — Facilidades para escoamento da safra nordestina de arroz — Descontentamento entre os produtores de uvas de Caxias do Sul — Entrava a COFAP o aumento dos preços da borracha — Homenagem aos pioneiros da industrialização do país no "Dia da Indústria" — Produção paulista de açúcar — Encerramento das reuniões de estudo sôbre café nos Estados Unidos — Recupera-se a indústria portuguêsa de resinosos — Aumento nos preços da erva-mate argentina — Colaboração de Pôrto Rico com a Colômbia no terreno do ensino rural — Exportações dinamarquêsas — Contrabalança-da a ameaça dos excedentes do café no mercado internacional.**

**NACIONAIS**

✚ O deputado Magalhães Pinto, diretor do Banco Nacional de Minas Gerais, foi alvo de expressiva homenagem pela Associação Comercial do Rio de Janeiro. Sabe-se que aquêle importante estabelecimento de crédito que o tem como dirigente, vai operar em consórcio com o Banco do Triângulo Mineiro, no Triângulo, promovendo várias agências dos municípios da região.

✚ Realizou-se ontem no Palácio do Govêrno de São Paulo, uma reunião do sr. Jânio Quadros com os diretores da Bôlsa de Mercadorias de São Paulo e representantes do Sindicato Atacadista de Gêneros Alimentícios e do Sindicato dos Representantes Comerciais do Estado, com o fim para acertar medidas destinadas a facilitar o transporte da safra de arroz dos Estados nordestinos e do Rio Grande do Sul.

✚ Informa-se de Caxias do Sul, que reina alí profundo descontentamento entre os produtores de uvas da região, em vista da fixação do preço mínimo do produto tabelado pela Secretaria da Agricultura do Rio Grande do Sul. O preço exigido pela repartição é menor do que o do ano findo, acusando uma diferença de 90 centavos, adianta-se.

✚ O senador Cunha Melo declarou (em Manaus), que a homologação do aumento do preço da borracha vem encontrando os mais sérios obstáculos da parte do presidente da COFAP e do relator do respectivo processo naquele órgão.

✚ Falando à imprensa em São Paulo a propósito do "Dia da Indústria", declarou o sr. José Polizzoto, diretor da CIESP, que a data ao mesmo tempo evoca e homenageia os pioneiros da industrialização nacional, entre os quais se destacam as figuras de Roberto Simonsen, Matarazzo, Inacio Street e Morvan Dias de Figueiredo.

✚ Segundo informações de fontes autorizadas, a produção paulista de açúcar até o dia 31 de janeiro último atingia 11.995.882 sacas. Verificou-se dessa forma um acréscimo de quase 1,4 milhões de sacas em relação a igual data do ano anterior.

**INTERNACIONAIS**

✚ Com a reunião realizada na última semana no Hotel Baltimore, em Nova York, com a participação de cêrca de trezentas pessoas, concluíram-se as reuniões de estudo de temas sôbre o café que o Bureau Pan-Americano do Café levou a afeito nas cidades mais importantes dos Estados Unidos (Nova Orleãs, São Francisco, Chicago e Nova York).

✚ Em Lisboa, declarou recentemente o ministro da Economia de Portugal, que a produção lusitana de resinosos, tem registrado últimamente um ritmo de atividade superior ao de igual período no ano anterior. Lentamente, acentuou, mas com fundada esperança, a indústria resineira nacional vai restabelecendo a posição que anteriormente teve na economia exportadora do país.

✚ O Ministério do Comércio da Argentina autorizou o aumento dos preços da erva-mate argentina correspondente à safra de 1955. Dessa forma os preços médios, por quilo, serão os seguintes: primeira qualidade $ 3.195; segunda qualidade, $ 3.165; terceira qualidade, $ 3.135.

✚ O sr. A. Rodriguez Azevedo, competente agrônomo portorriquenho, foi contratado pelo Conselho Econômico e Social das Nações Unidas para trabalhar com a Missão Educativa da Colômbia. Pôrto Rico, que tem fornecido assistência técnica à Colômbia, especialmente no campo da educação rural, ajudou a desenvolver a indústria açucareira e a organizar a Estação Experimental de Vale Cauca, naquele país.

✚ As exportações industriais da Dinamarca, no terceiro trimestre de 1955, alcançaram 656 milhões de coroas contra 691 milhões no trimestre anterior e 571 milhões em igual período de 1954. No período de janeiro a setembro de 1955, as exportações foram superiores em 313 milhões de coroas em relação ao mesmo período do ano precedente.

✚ Segundo o boletim do Bureau Pan-Americano do Café a ameaça dos excedentes da rubiácea, decorrente do pronunciado aumento das colheitas, tendem a influir no enfraquecimento dos preços do produto. Essa tendência foi, entretanto contrabalançada pelos estoques em baixo nível nos países consumidores, devido ao critério adotado pelos torrefadores, em quase tôda parte, de apenas comprar para as suas necessidades do momento.

## MOVIMENTO MARÍTIMO

*Navios esperados*

*Longo curso — Passageiros:* 17.2 (N) La Plata; 18.2 (N) Cabo de Hornos; 17.2 (N) Andrea "C"; 18.2 (N) Straat Mazambique; 20.2 (S) Brasil Star; (N) Salta; (S) Rio de la Plata; 21.2 (N) Yapeyú; (N) Margaret Johnson; (S) Provence; (S) Juan de Garay; (N) Charles Tellier; 22.2 (S) Monte U Dala.

*Longo curso — Cargueiros:* 16.2 (S) Del Alba; (S) Alphacca; (S) Equador; (S) Mickinal; (N) Punta Arenas; (N, Libano; (N) Mormacland; (S) Mormacsurf; 17.2 (N) Nopal Branco; (S) Bow Hill; (N) Bowplate.

*Navios cargueiros:* 20.2 — Our. Gounaris; 27.2 — Constantia.

*Navios Frigoríficos:* 16.2 — Rio Lujan.

*Navios Tanques:* 16.2 — Vitoria.

*Navios c/trigo:* 16.2 — Delmar.

*Entradas do dia 15.2.1956.* Longo Curso: 5; Cabotagem: 3.

*Em aditamento:* Entr. 14.2, Longo curso: 2; Cabotagem: 1.

*Navios atracados*

*Cais da Gamboa:* P. Mauá — 3 de outubro — nac.; P. Mauá — Santa Luiza — nac.; P.

*Cais da Gamboa:* P. Mauá — 3 de Outubro — nac.; Santa Luiza — nac.; Lapataia — arg., import.; El Oriental — arg. import.; Corrientes — arg., import.; Armaz. 1 — Augustus — ital., 4 guind. export; Armaz. 1 — North King — pan export; Armaz. 2 — Del Mar — amer., 2 guind. import.; Armaz. 3 — Lavoisier — franc., export.; Armaz. 4 — America Maru — jap., 4 guind. import.; Armaz. 5 — Lipari — 5 guind. import. Armaz. 6 — Cecil H. Bran — import. trigo; — Armaz. 7 — Argentina — import.; Armaz. 8 — Norma — nor., 3 guind. import.; Pat. 8/9 — Del Viento — amer., 1 g. import.; Pat. 9/10 — San Roque — pan., 1 g. import.; — Armaz. 10 — Michael G. — export. 3 g.; — Armaz. 11 — Loide Canadá — nac., 4 guind. import.; Armaz. 12 — Raul Soares — nac., import.; — Armaz. 13 — Almte. Alexandrino — nac., 5 g. import.; Armaz. 14 — Rio Guaporé — nac., 4 guind. import.; Armaz. 15 — Aratimbó — nac., 4 guind. import.; Armaz. 16 — Gudmundra — sueco, 4 guind. import.; Armaz. 17 — Herval — nac., 3 guind. import.; Armaz. 18 — Santa Luiza — nac., 3 g. exp.; Armaz. 18 — Custodio de Melo — nac., 4 g. import..

*Cais do Caju:* P. Madeiras — Ludmar — nac., 1 g. import.; Barão dos Aimorés — nac., 1 g. import.; Armaz. 31 — Laguna — nar., 2 guind. import.; Armaz. 31 — Santo Antonio — na., 2 guind. import. Armaz. 32 — Catarina — na., 2 guind. import.; Netuno — na., 2 guind. import.; Belmonte — na., 2 guind. import.; Perinas — na., 2 guind. import.; Armaz. 33 — Itapemirim — na., 2 guind. import.; Novamérica — na., 2 guind. import.; Boavista na., 1 g. import.; Guarai — na., 2 guind. import.

*Vapores de Cabotagem — Aguardando atracação:* Campeiro, Campinas, Rio São Francisco.

*Em tempo: Cais do São Cristóvão:* Armaz. 22 — Santa Miaela — arg. import.; Armaz. 24 — B.D.T. II — arg., import.; P. Minério — Albisola — ital., 3 guind. exp.; P. Carpão — Siderúrgica 4º — nac., import. armaz. 30 — Camboinhas — na., 3 guind. import.

# VIDA COMERCIAL

## RELAÇÃO DA COTAÇÃO DO PREGÃO DE DIVISAS REALIZADO EM 8-2-56 DA BÔLSA OFICIAL DE VALORES DE SERGIPE

DISTRIBUIÇÃO N. 56/31

| ESPÉCIE DE DIVISAS | Categ. | MONTANTE DAS DIVISAS — Oferecidas | Licitadas | Sobras | Agio Min. | Agio Max. | TOTAL EM Cr$ |
|---|---|---|---|---|---|---|---|
| US$ AUSTRIA — PRONTO.. | 1ª | 1.000 | 1.000 | — | 43,02 | 43,02 | 43.020,00 |
| | 2ª | — | — | — | — | — | — |
| | 3ª | — | — | — | — | — | — |
| | 4ª | — | — | — | — | — | — |
| | 5ª | — | — | — | — | — | — |
| US$ CHILE — PRONTO.... | 1ª | — | — | — | — | — | — |
| | 2ª | 2.000 | 2.000 | — | 56,30 | 56,30 | 112.600,00 |
| | 3ª | — | — | — | — | — | — |
| | 4ª | — | — | — | — | — | — |
| | 5ª | — | — | — | — | — | — |
| US$ GRECIA — PRONTO... | 1ª | — | — | — | — | — | — |
| | 2ª | 2.000 | 2.000 | — | 32,55 | 32,55 | 65.100,00 |
| | 3ª | — | — | — | — | — | — |
| | 4ª | — | — | — | — | — | — |
| | 5ª | — | — | — | — | — | — |
| US$ JAPÃO — PRONTO..... | 1ª | 4.000 | 4.000 | — | 42,32 | 42,60 | 169.620,00 |
| | 2ª | 4.000 | 4.000 | — | 52,45 | 52,46 | 209.820,00 |
| | 3ª | 2.000 | 2.000 | — | 90,40 | 95,96 | 186.360,00 |
| | 4ª | — | — | — | — | — | — |
| | 5ª | — | — | — | — | — | — |
| US$ NORUEGA — PRONTO | 1ª | — | — | — | — | — | — |
| | 2ª | 4.000 | 4.000 | — | 38,61 | 38,71 | 154.610,00 |
| | 3ª | 1.000 | 1.000 | — | 35,70 | 35,70 | 35.700,00 |
| | 4ª | — | — | — | — | — | — |
| | 5ª | — | — | — | — | — | — |
| FR. FR. — PRONTO......... | 1ª | 350.000 | 350.000 | — | 0,2102 | 0,2102 | 73.570,00 |
| | 2ª | — | — | — | — | — | — |
| | 3ª | 350.000 | 350.000 | — | 0,3525 | 0,3525 | 123.375,00 |
| | 4ª | — | — | — | — | — | — |
| | 5ª | — | — | — | — | — | — |

TOTAL GERAL EM CRUZEIROS — 1.173.775,00

## O Brasil na iminência de ficar sòzinho no mercado do café

S. PAULO, — O sr. José de Queiroz Teles, assessor econômico da Sociedade Rural Brasileira, atribui a firmeza que se vem notando nas cotações do café a escassez do produto, uma vez que os "stocks" da América Central e da Colômbia encontram-se pràticamente esgotados. "O Brasil está na iminência de ficar sòzinho no mercado".

Afirma também aquêle estatístico que durante o mês de janeiro os Estados Unidos importarão dois milhões de sacas, das quais não puderam fazer "stock", porque o forte inverno dêste ano acelerou o consumo de café naquele país. Estão previstas para o corrente mês uma importação e consumo ainda maiores, e por preços em ascendência. Diz o Bureau Pan-Americano, em seu Boletim, que o consumo dos países não produtores deverá alcançar em fevereiro cêrca de 3.500.000 sacas, das quais 1.500.00 deverão ser exportadas pelo Brasil.

Parte da firmeza do mercado é atribuída ao fator confiança. A propósito um dos diretores da FARESP, de regresso do Rio de Janeiro, declarou que a manutenção do sr. Paulo Guzzo na presidência do I.B.C. seria um dos fatores dessa confiança. Acrescentou que o governador do Espírito Santo havia telegrafado à frente da autarquia cafeeira. — Asp.

## 76.º ANIVERSÁRIO DA ASSOCIAÇÃO DOS EMPREGADOS NO COMÉRCIO

A Diretoria da Associação dos Empregados no Comércio do Rio de Janeiro comemorará, condignamente, a 7 de março próximo vindouro, o transcurso do 76.º aniversário da entidade que tantos serviços presta à classe comerciária carioca.

Consta do programa, que está sendo elaborado, além de outras festividades, uma reunião de confraternização entre os atuais e todos os ex-diretores da A.E.C. ora nesta capital, objetivando propiciar um clima de intensa cordialidade, dentro do qual se possa levar a cabo tarefas de relevante importância na vida associativa.

CURSOS DE EXTENSÃO E APERFEIÇOAMENTO

Foram abertas no dia 1 de fevereiro corrente e prosseguirão até o dia 24, as matrículas para as diversas disciplinas dos Cursos de Extensão e Aperfeiçoamento da Associação dos Empregados no Comércio do Rio de Janeiro. E' grande a afluência de candidatos às inscrições, sendo de bom alvitre que todos quantos desejem aproveitar, neste ano, os referidos Cursos, procurem matricular-se o quanto antes, para assegurarem os seus lugares. As vagas para o Curso de Inglês esgotaram-se no quarto dia de matrícula, devido ao notório interêsse pela mencionada disciplina.

As inscrições estão sendo efetuadas na Secretaria dos Cursos, 13.º andar da sede social, defronte aos elevadores, das 18,30 às 20,30 horas dos dias úteis.

## PARA FOMENTO DA PECUÁRIA E DA TRITICULTURA EM SANTA CATARINA

### Dois acôrdos firmados pelo Ministério da Agricultura com a Prefeitura de Lages

Medidas vão ser tomadas no sentido de promover o desenvolvimento da produção animal no município de Lajes, em Santa Catarina, prestando-se diretamente assistência técnica aos criadores da região. Com tal objetivo foi assinado acôrdo entre o Ministério da Agricultura e a Prefeitura local, contribuindo a União com Cr$ 600.000,00 e aquela municipalidade com Cr$ .... 300.000,00 para a execução dos serviços programados. Promoverá assim o Ministério, com a cooperação dos criadores, a formação e melhoramento das pastagens, fornecendo-lhes, pelo preço do custo, à vista ou a prazo, arame farpado, sementes de forrageiras, reprodutores, materiais e utilidades para o desenvolvimento da pecuária.

A produção de trigo será igualmente fomentada, no corrente ano, naquele município catarinense, com a mecanização da lavoura, irrigação e drenagem, recuperação e defesa do solo; além de beneficiamento e armazenagem do produto. Com essa finalidade, outro acôrdo foi firmado pelo Ministério da Agricultura com a Prefeitura de Lajes, devendo a União despender a importância de Cr$ 1.000.000,00 e o município Cr$ 500.000,00.

## FARMÁCIAS DE PLANTÃO

São as seguintes as farmácias de plantão, hoje, sexta-feira:

NA ZONA CENTRAL — CATUMBI: Salete, Catumbi 108. CENTRO: Silva Araujo, 1º de Março 11; São Jorge, Av. Marechal Floriano 89; Baiana, Av. Mem de Sá 278; Liberal, Av. Mem de Sá 131; Mafra, Julio do Carmo 9; Maia, Barão de São Felix 69. ESTÁCIO: Santa Olga, Estácio 90. LAPA: Lourdes, Riachuelo 20. MANGUE: Aguia, Av. Presidente Vargas 3850. RIO COMPRIDO: Farm. Rio Comprido, Aristides Lobo 238; Principal, Bispo 50. SAÚDE: Santa Maria, Livramento 160.

ZONA NORTE — ANDARAÍ: Tijuca, Uruguai 317; Uruguai, Barão de Mesquita 590; Linhares, Barão de Mesquita 1039; Brasiliense, Leopoldo 89-B. BANGU: São Sebastião, Cônego Vasconcelos 45. BONSUCESSO: Santa Terezinha, Cardoso de Morais 366; Lima, Bonsucesso 233-A; Nações, Praça das Nações 94; Higienópolis, Tenente Abel Cunha 14. BRAZ DE PINA: Dias, Av. Antenor Navarro 530-B; São Pedro, Av. Braz de Pina 17-B; Edilberto, Itabira 89; Carmo, Av. Braz de Pina 890-B; Vila, Av. Braz de Pina 1496-C. CAMPO GRANDE: Farm. Campo Grande, Barcelos Domingos 29. CASCADURA: São Benedito, Av. Suburbana 6720; São Sebastião, Av. Suburbana 3850; Rio, Sidônio Pais 64; Magalhães, Av. Suburbana 9441-A; Nascimento, Carolina Machado 1556; Osvaldo Cruz, Carolina Machado 974; Mercurio, Av. Ernani Cardoso 85; Jacarepaguá, Cândido Benício 4152. CORDOVIL: David, Major Conrado 247-B. DEL CASTILHO: N. S. Vitórias, Av. Automóvel Club 2297; Mariene, Av. Automóvel Clube, bloco H-1. ENG. DE DENTRO: Almaia, Adolfo Bergamini 104-A; Soberana, rua Cons. Agostinho 171-A. ENGENHO NOVO: Propicia, Souza Barros 665; Radium, Barão do Bom Retiro 1184-B. ENG. VELHO: Medina, rua Haddock Lobo 123; Barcelos, Mariz e Barros 470. GRAJAÚ: Itabaiana, Barão do Bom Retiro 3-A. ILHA DO GOVERNADOR: Novo Mundo, Av. Paranapuã 162. IHAUMA: Venâncio, Av. João Ribeiro 61; Almerindo, Av. João Ribeiro 197; Rio Douro, Padre Januário 43. JACAREPAGUÁ: Menezes, Cândido Benício 870-A, Malta, Marangá 4-A. LUCAS: 1º de Maio, Parima 158-A; Santa Rita, Av. das Bandeiras 3651. MADUREIRA: São Sebastião, Estr. Marechal Rangel 178; Rubi, Maria José 153-B. MANGUEIRA: São Sebastião, rua José Mauricio 839. MARECHAL HERMES: São Jorge, Américo Rocha 616; Bucker, Sirici 62-B. MEYER: 24 de Maio 511-A; Aristides, Dias da Cruz 59-A; São Lucas, 24 de Maio 1005; Aurea, Aquidabã 1243-A; Viana, Aristides Caire 349. OSVALDO CRUZ: São Jorge, Estr. da Fontinha 21-A. PAVUNA: N. S. do Carmo, Projetada 11-A. PEDRO ERNESTO: Cooperativa, André Azevedo 91; Osvaldo Cruz, Etelvina 9; São Sebastião, Uranos 907-A. PENHA: Bastos, Lobo Junior 197; Américo, Montevidéu 824-A; Tupã, Av. N. S. da Penha 355-A. PIEDADE: Zuleida, Padre Nóbrega 400; Piedade, Assis Carneiro 65. RAMOS: Farm. Ramos, Leopoldina Rego 28; Itaré, 28 de Agôsto 36. REALENGO: São Jorge, Coronel Tamarindo 197; Mineira, Av. Santa Cruz 404; N. S. das Dores, Av. Santa Cruz 772. RICARDO DE ALBUQUERQUE: Melo, Estr. Nazaré 390. ROCHA: Salvador, Conselheiro Mayrink 374. ROCHA MIRANDA: São José, Estr. do Barro Vermelho 1238. SANTA CRUZ: Caridade, Senador Camará 29; Sepetiba, Praia Sepetiba 650-A. SÃO CRISTOVÃO: Aliança, São Luiz Gonzaga 104-A; São Cristóvão, rua São Cristóvão 566; Piratini, Bela 591; Santa Rita, São Januário 168. TIJUCA: Lima, Conde de Bonfim 740-A; Ramos, rua Conde de Bonfim 156-B; Bom Pastor, Desembargador Isidro 21. TODOS OS SANTOS: Adriano, rua Adriano 97. VICENTE DE CARVALHO: Jurema, Estr. Vicente Carvalho 1325-E; Londrina, Av. Meriti 1456-C. VILA ISABEL: Rio, Av. 28 de Setembro 236; Sete, Praça Barão de Drumond 29; Avenida, Av. 28 de Setembro 21-A.

ZONA SUL — BOTAFOGO: Canadá, Marquês de Abrantes 110-C; Antunes, São Clemente 94; São João Batista, General Polidoro 2; Teodoro, Voluntários da Pátria 245; São Luiz, Real Grandeza 196-A. CATETE: Bento Lisboa, rua Bento Lisboa 92; Santa Terezinha, Catete 280; Cruz Azul, Catete 197. COPACABANA: Silva Lima, Miguel de Lemos 25-B; Santa Maria, Av. Copacabana 945-C; Astor, Av. Almte. Gonçalves 15-A; Tabajara, rua Siqueira Campos 115; Oceania, Gustavo Sampaio 831-A; Toneleros, rua Toneleros 218-A; Lido, Fernando Mendes 45-A; Santa Clara, rua Santa Clara 127-A. GÁVEA: Jardim, rua Jardim Botânico 12; União, praça Santos Dumont 142. IPANEMA: N. S. da Paz, Maria Quitéria 65. LEBLON: Lagoa, Av. Bartolomeu Mitre 642; Vitória Régia, Av. Ataulfo de Paiva 722-A. URCA: Santa Maria, Marechal Cantuária 8-A.


**Whisky "GOLD TOP"**

NÃO É O ÚNICO MAS É O MELHOR

60317


## ARRECADAÇÃO FEDERAL

A Recebedoria do Tesouro no Distrito Federal arrecadou:

| | |
|---|---|
| De 1 a 15 de fevereiro .. .. .. .. | 301.861.999,50 |
| Em 16 de fevereiro.. | 19.718.869,30 |
| Total .. .. .. .. .. | 321.580.868,80 |
| Em igual período de 1955.. .. .. .. .. | 229.175.617,30 |
| Diferença para mais no mês .. .. .. .. | 91.406.251,50 |
| **Durante o ano:** | |
| De 2 de janeiro a 16 de fevereiro. .. | 1.424.750.129,30 |
| Em igual período de 1954.. .. .. .. | 1.062.511.136,40 |
| Diferença para mais no ano .. .. .. .. | 362.233.992,90 |

## EXPORTAÇÃO DE CAFÉ PELO PÔRTO DO RIO DE JANEIRO

A Exportação de Café durante o mês de janeiro de 1956, em sacas de 60 quilos, foi o seguinte:

DESTINOS

| | |
|---|---|
| EUROPA: | |
| Finlândia .............. | 58.836 |
| França ................. | 33.987 |
| Tcheco-Eslováquia ....... | 8.664 |
| Dinamarca .............. | 7.748 |
| Grécia ................. | 6.315 |
| Iugoslávia ............. | 6.067 |
| Alemanha ............... | 4.377 |
| Belgo — Luxemburguêsa - U. E. ........ | 3.778 |
| Itália ................. | 2.745 |
| Grã-Bretanha ........... | 2.500 |
| Holanda ................ | 2.402 |
| Austria ................ | 874 |
| Espanha ................ | 500 |
| Hungria ................ | 416 |
| Islândia ............... | 300 |
| Noruega ................ | 200 |
| | 139.649 |
| AMÉRICA DO NORTE: | |
| Estados Unidos ......... | 85.935 |
| Canadá ................. | 2.435 |
| | 188.370 |
| AMÉRICA DO SUL: | |
| Argentina .............. | 14.075 |
| Chile .................. | 618 |
| Uruguai ................ | 600 |
| | 15.293 |
| AFRICA: | |
| União Sul-Africana ...... | 2.605 |
| Marrocos Francês ........ | 925 |
| Somália Italiana ........ | 125 |
| Tunisia ................ | 125 |
| Sudoeste Africano ....... | 75 |
| | 3.855 |
| ASIA: | |
| Jordânia ............... | 800 |
| Líbano ................. | 250 |
| Chipre ................. | 245 |
| | 1.295 |
| AMERICA CENTRAL: | |
| Curaçao ................ | 25 |
| CABOTAGEM: | |
| Sul .................... | 250 |
| CONSUMO DE BORDO .... | 32 |
| TOTAL GERAL ......... | 348.769 |

(Organizado pelo Serviço Estatístico do Centro do Comércio de Café do Rio de Janeiro.)

## Falências e Concordatas

FALÊNCIAS REQUERIDAS — AGÊNCIA IMPERATRIZ DE AUTOMÓVEIS LTDA. — No Juízo da 16.ª Vara Cível, Antônio José Rodrigues de Pinho, dizendo-se credor de Cr$ .... 35.000,00, requereu a decretação da falência da firma supra, estabelecida à rua Barão de Tefé, 7-B.

W. B. CAVALCANTI — Êste negociante estabelecido à rua Capitão de Rezende, 65-B, tem requerida por parte de Barros & Cia., credores de Cr$ 14.000,00, a decretação da falência no Juízo da 18.ª Vara Cível.

DESPACHOS EM FALÊNCIAS CONCORDATAS — MAG NAVEGAÇÃO E COMÉRCIO LTDA. — O Juiz da 2.ª Vara Cível mandou juntar a decisão do eminente julgador do agravo, que deve estar registrada neste Juízo.

THIEBAUT & CIA. LTDA. — O Juiz da 2.ª Vara Cível, mandou que se tome por têrmo o acôrdo, no requerimento de falência de Werner Kahn contra a firma supra.

JUTTNER & SILVA LTDA. — O Juiz da 2.ª Vara Cível, mandou ouvir o dr. Curador das Massas, sôbre o pedido de venda.

FABRICA DE BRINQUEDOS BRASIL S/A — O Juiz da 12.ª Vara Cível determinou que se cumpra o despacho de fls. 42, nos autos desta concordata.

LIBMAN & CIA. LTDA. — O Juiz da 12.ª Vara Cível, nos autos da concordata, determinou que se oficie ao Juiz da 13.ª Vara Cível, cientificando-o da impossibilidade de ser atendido o pedido de fls. 521, ex-vi do disposto nos artigos 7, § 2.º e art. 24 da Lei de Falências, e esclarecendo ainda da totalidade do depósito existente no Banco do Brasil, em face da omissão do ofício de fls. 521, no tocante ao montante da ação executiva. Em face do pedido de fls. 522, nomeou síndico em substituição, Tecidos Teixeira Vake Ltda.

PANIFICAÇÃO E CONFEITARIA SALETE LTDA. — O Juiz da 13.ª Vara Cível nos autos desta concordata despachou: Ao comissário. O requerente de fls. 60, face de fls. 51/51v. só a si deve agradecer o atraso em seu despacho.

INCOMET S/A — O Juiz da 16.ª Vara Cível nos autos de habilitação de créditos privilegiados proferiu o seguinte despacho: Sendo a concordata preventiva negócio entre quirografários (art. 147 e art. 156 § 1.º da Lei de Falências) não há lugar para habilitação de credores privilegiados, que não estão sujeitos aos seus efeitos e que têm as mãos livres para, pela via própria, fazer os seus direitos, eis que a suspensão das ações e execuções diz respeito, apenas, aos créditos sujeitos aos efeitos de concordata (art. 161 § 1.º, II, da Lei de Falências). Assim, excluo liminarmente, da habilitação pedida o crédito classificado como privilegiado, deferindo o processamento como retardatário, da parte quirografaria constante da petição de fls. 2.

SZYMON RODACKI — O Juiz da 17.ª Vara Cível, mandou intimar o concordatário a cumprir o despacho de fls. 51.

COREMA COMÉRCIO E REPRESENTAÇÕES DE MADEIRA LTDA. — O Juiz da 17.ª Vara Cível determinou que se proceda à venda, expedindo-se o alvará.

FABRICA DE BEBIDAS BRANDÃO SILVEIRA S/A — O Juiz da 17.ª Vara Cível, mandou ouvir o falido e o síndico.

AÇÕES EXECUTIVAS PROPOSTAS — AUTOR — Esp.º José dos Santos Beirão — Réu — Fundição Irajá Cyda — Cr$ 695.724,60.

AUTOR — Aureliano José Moraes — Réu — André Staffa — Cr$ ...... 250.000,00.

## A Sorocabana vai reduzir os fretes de bananas

**São Paulo, 16** - Em virtude de notícias relacionadas com a majoração dos fretes da Estrada de Ferro Sorocabana, quanto aos transporte de bananas, informou o diretor dessa ferrovia que tais acréscimos não se verificarão e, que, pelo contrário, as tarifas serão reduzidas. Por outro lado, prossegue o informante que, em vista de uma solicitação do governador do Estado no sentido de serem diminuídas tais tarifas fizeram com que fossem reduzidas de 40% as tabelas que regularam o aumento geral dos transportes verificados em novembro de 1955.

Tal redução foi autorizada a fim de ser proporcionado aos produtores preços razoáveis, nas praças de consumo, o que vinha sendo acrescido pelo transporte que determinava chegarem os carregamentos aos mercados consumidores a preços proibitivos. As novas tarifas tornam-se extensivas a todo o percurso da Sorocabana e não a trajetos compreendidos por determinados entrepostos, como antes teria sido suposto. Asp.

## EMPRÉSTIMO DO BANCO DE EXPORTAÇÃO E IMPORTAÇÃO A UMA COMPANHIA BRASILEIRA

WASHINGTON — O Banco de Exportação e Importação anunciou que concedeu um empréstimo de 1.325.000 dólares à companhia brasileira "Alba S.A", para ajudá-la a financiar o custo de construção da primeira usina de metanol no Brasil. A maioria do capital da "Alba S.A." é detida pela companhia americana "Borden International". — F.P.

## A S.R.B. E A PROJETADA REVISÃO DO SALÁRIO-MÍNIMO

**São Paulo, - Focalizando o problema** da inflação e do salário mínimo, na última reunião da Sociedade Rural Brasileira, o sr. Antônio de Queirós Teles frisou que o Brasil, "que já trilhara áspera vereda inflacionista, caminha desabaladamente no sentido de incrementar essa desgraça". Chamou a atenção para o aumento da máquina burocrática e a criação de novos ministérios, que viriam sobrecarregar ainda mais as despesas já por si enormes, numa época em que se deveriam "fechar os cordões da bolsa, pondo fim aos esbanjamentos".

Em seguida, falando sôbre as notícias veiculadas quanto a revisão das atuais bases do salário mínimo, declarou:

"Estamos diante de um círculo vicioso que a espiral inflacionista cria e desenvolve, só podendo ser conjurado pela extinção de sua causa. Se não atacarmos o mal pela raiz ficaremos sujeitos, apenas, a suportar períodos transitórios com a elevação constante do custo de vida, ultrapassando os salários e aumentando o mal-estar crescente das populações. Formemos, portanto, frente única contra a inflação. Que dêle participem em primeiro lugar as entidades rurais do país. Necessitamos da mais completa disciplinação do crédito no principal estabelecimento financeiro do país e, por meio dêle, em todos os setores creditícios, para a causa única de sua existência, que é dar incremento a produção". Asp.

## A safra paulista de açúcar

**São Paulo, 16** - A produção paulista de açúcar até o dia 31 de janeiro último atingia 11.775.882 sacas. Em cotejo com a produção de igual data do ano anterior, verifica-se decréscimo de quase 1,4 milhões de sacas, o que deixa longe os prognósticos feitos no início da presente safra. E' sabido que, em face da ocorrência de fatores climáticos desfavoráveis (falta de chuvas em época oportuna e as geadas do meado do ano), a colheita de cana em nosso Estado sofreu uma queda apreciável e isso implicou, naturalmente, em redução da safra açucareira. Por influência dêsses fatores, as estimativas oficiais preliminares foram revistas, apontando-se para São Paulo milhões de sacas, quando no ano passado alcançamos mais de 13 milhões.

Quanto as saídas de açucar paulista para o consumo, nota-se que o seu índice continua a ser bastante expressivo, não só em comparação com a safra de 1954/55, como em confronto com as três safras imediatamente anteriores. Assim é que a estatística acusa quase 90 % de saídas sôbre a produção realizada, o que representa, sem dúvida nenhuma, um ritmo excepcional de escoamento do produto. Tal resultado se deve sobretudo à realização de maiores exportações para os mercados externos. Asp.

## DEBELADA A CRISE NO COMÉRCIO DA BANANA

SANTOS, 16 — A crise no comércio da banana está pràticamente debelada, agora que foram expedidos os "permisos" à base de 1,50 dolar por cacho e pela abertura de crédito à agência do Banco do Brasil local.

Vai começar, assim, a luta no comércio exportador daquela fruta pela conquista do comércio argentino. Surge como primeiro problema a fretação de navios para os primeiros transportes da banana.

No caso, consta que uma firma poderosa argentina, com escritório em Santos, teria tratado de fretar todos os vapores pertencentes à "Flota Mercante Del Estado", a fim de monopolizar o comércio dêste com aquêle país.


DECLARO, Para fins de direito, que foi extraviado o diploma de Guarda-Livros Prático Provisionado, que me foi conferido pela antiga Superintendência do Ensino Comercial do Ministério da Educação, sob o número 15.658, datado de 16-7-932.

Rio de Janeiro, 11 de fevereiro de 1956

(a) *Waldemar Pires Franco*

23256


## O Egito seria convidado para o "Clube de Haia"

### O "Financial Times" felicita a iniciativa alemã

LONDRES — Regosija-se o "Financial Times" com a iniciativa alemã que visa incluir o Egito no "Clube de Haia", grupo de países europeus que pratica um sistema multilateral de pagamentos com o Brasil. O diário do mundo dos negócios passa em revista, em editorial, as vantagens comerciais da inclusão do Egito naquele grupo e salienta sobretudo o papel que essa associação poderia desempenhar eventualmente no programa egípcio de investimentos do estrangeiro. Efetivamente, caso o Egito se recuse, por motivos nacionalistas, a dar as garantias pedidas pelo Banco Internacional e por outras fontes de capitais para os seus empréstimos, os fornecedores de fundos a êste país poderiam reunir-se para reduzir os riscos: conseqüentemente seria bom que o "Clube de Haia" congregasse o maior número possível de países. — F.P.

## Prejudicada pela sêca a lavoura cafeeira

*Batatais, SP, 16* — Com a ausência das matas, após os surtos da lavoura cafeeira, começaram a diminuir o número dos meses normalmente considerados chuvosos. De ano para ano vem diminuindo o tempo de precipitação das chuvas, ate agora, pela primeira vez na historia, justamente no mês considerado o mais chuvoso, assiste-se a um período de sêca e de trágicas conseqüências.

Das lavouras de arroz, já não se precisa falar, elas simplesmente não existem mais. Quanto ás plantações de milho, acontece que os pés cresceram só até meia altura, produzindo espigas de tamanho ínfimo e de granação danificada, conforme se verifica pelos milhos verdes que se estão colhendo. Nesta zona, lavouras de café com dez anos estão com as fôlhas retorcidas, enrugadas, dando uma duríssima perspectiva do que será a safra de 1957.

O agrônomo do Hôrto Florestal afirma que a medida mais urgente, de mais imediata necessidade é a intervenção do govêrno, nos centros de produção dos aparelhos de irrigação no estrangeiro, a fim de que a lavoura brasileira possa, na sua totalidade, com prazo fixo, colocar aparelhos de irrigação. Asp.

## ÓLEOS E GORDURAS VEGETAIS NA BAHIA

A produção baiana de óleos e gorduras vegetais compreende nove produtos: babaçu, cacau (leite), côco da Bahia (óleo), côcos diversos, dendê, mamona e ouricuri. Em 1954 a contribuição do Estado atingiu 14.865 toneladas, no valor de Cr$ .. 445.153.000,00. A matéria-prima consumida elevou-se a 50.604 toneladas. Dentre os produtos relacionados, o principal é a manteiga de cacau, cujo volume, no citado ano, atingiu 5.898 toneladas no valor de Cr$ ..... 335.627.00.00.

## PEIXAMENTO DAS GRANDES LAGOAS DO ESPÍRITO SANTO E MINAS GERAIS

As grandes lagoas naturais existentes no Espírito Santo e em Minas Gerais exigem a produção, em larga escala, de alevinos das espécies apropriadas ao peixamento de consideráveis massas d'água represadas.

A fim de incentivar e desenvolver essa produção, a Divisão de Caça e Pesca instalou, na Escola de Iniciação Agrícola de Itapina, um pôsto de fomento à piscicultura, compreendendo tanques para a produção artificial de plancton e para a desova das espécies em criação, quatro açudes para desenvolvimento das mesmas espécies e um pavilhão destinado aos trabalhos de piscicultura.

O aludido pôsto deverá entrar em funcionamento dentro em breve, quando serão peixados os seus ambientes aquáticos com reprodutores transportados do Pôsto Experimental de Biologia e Piscicultura do Km 47.

## DISCORDAM DO AUMENTO DOS IMPOSTOS

NATAL, 16 — Teve grande repercussão nos círculos políticos e comercial do Estado, o memorial conjunto da Federação de Comércio e Associação Comercial do Rio Grande do Norte, contra o pretendido aumento de impostos, de iniciativa do atual govêrno. De acôrdo com os têrmos do documento já publicado na imprensa local, as duas entidades vão dirigir calorosos apelos ao Poder Legislativo solicitando a não aprovação da medida uma vez que, se aprovada, influiria diretamente no custo da vida que no momento já é insuportável.

Dizem mais que para o aumento dos funcionários não é necessário que os impostos sejam majorados. Asp.

## CAMPANHA PARA DESENVOLVER OS MERCADOS DE LATICÍNIOS NA AMÉRICA LATINA

### Comunicado do Departamento de Agricultura dos Estados Unidos

WASHINGTON — O Departamenot da Agricultura anunciou que vai empreender, em cooperação com a "Dairy Industries Society", uma campanha no Extremo Oriente, na América Latina e na bacia do Mediterrâneo, para desenvolver nessas regiões os mercados de produtos do leite.

A "Dairy Industries Society International" é uma organização sem caráter lucrativo, registrada nos Estados Unidos, que tem por tarefa "educar" o público no que concerne aos problemas relacionados com a produção e consumo dos produtos do leite. — F.P.


## Companhia Docas de Santos

### (Troca de Cautelas)

São convidados os senhores acionistas a apresentar, a partir de 20 do corrente, suas cautelas de ações nominativas e ao portador, bem como títulos unitários, do capital de Cr$ 160.000.000,00, no escritório desta Companhia, à Avenida Rio Branco ns. 135/137 — 4º. pavimento, a fim de serem trocados pelas novas cautelas.

Essa troca será efetuada todos os dias úteis, exceto os sábados, das 13 às 15 horas.

Rio de Janeiro, 16 de fevereiro de 1956.

COMPANHIA DOCAS DE SANTOS — G. Weinschenck — Tesoureiro.

17740

# EDIFÍCIO "NATAL"

ASSEMBLEIA GERAL ORDINÁRIA

De ordem do síndico do Edifício "Natal", sito nesta cidade, à Rua Alvaro Alvim n. 48, vimos convidar V. S., para uma Assembléia Geral Ordinária, a se realizar em 1.ª convocação às 21,00 horas do dia 27 de fevereiro de 1956, em n/ escritório à Rua Alvaro Alvim n. 31 - 8.º andar, a fim de deliberarem sôbre a seguinte ordem do dia:

1) — Prestação de contas do Exercício de 1955;
2) — Votação do orçamento estimativo para o Exercício de 1956;
3) — Eleição do síndico para o biênio 1956-1957;
4) — Interêsses gerais.

Caso não haja número legal para a realização da Assembléia em 1.ª convocação, fica desde já marcada a 2.ª convocação para as 21,30 horas do mesmo dia, no mesmo local.

Rio de Janeiro, 16 de fevereiro de 1956.

ADMINISTRADORA DUVIVIER S. A.

16543

## CENTRO TÉCNICO DE AERONÁUTICA

São José dos Campos — São Paulo

Instituto Tecnológico de Aeronáutica
DIVISÃO DE ELETRÔNICA

Procuram-se, para admissão imediata,
5 AUXILIARES DE ENSINO E DE LABORATÓRIO

**Requisitos:** Diploma de Engenheiro Eletricista ou de Licenciado de Física, com interêsse para desenvolver-se no ramo da Engenharia e de Pesquisas Eletrônicas. Salário determinado conforme competência e experiência do candidato. Moradia nas dependências do C.T.A. Facilidades para aperfeiçoamento em cursos de Extensão Universitária.

Procurar pessoalmente o Serviço de Pessoal ou escrever enviando "Curriculum vitae".

64891

Para qualquer
ANÚNCIO
em
jornais, rádios, TV
CHAME

42-0950
42-5873
42-5242
42-5585

Propaganda
SINO S. A.
AV. RIO BRANCO, 128 - 15.º

# AVISO À INDÚSTRIA DE PANIFICAÇÃO

O Sindicato da Indústria de Panificação e Confeitaria do Rio de Janeiro, cumprindo determinação de Assembléia Geral, solicita o comparecimento de todos os panificadores, em sua sede social, na Praça Tiradentes, n.º 73, hoje, sexta-feira, dia 17, às 15 horas, a fim de participarem de importante reunião, onde serão discutidos assuntos de relevante interêsse da classe.

*A DIRETORIA*

55799

## ASSOCIAÇÃO DOS NEGOCIANTES ALFAIATES DO RIO DE JANEIRO

Sede Provisória — Av. 13 de Maio, 13 - 4.º andar — Grupo 403 - s/ 7 - 8 e 9
Rio de Janeiro, 15 de fevereiro de 1956.
ASSEMBLÉIA GERAL ORDINÁRIA

CIRCULAR N.º 8

Prezado Consócio:

De ordem do Senhor Presidente, para cumprir determinações dos Estatutos (Arts. 40 e 41) estão os senhores associados convocados para a Assembléia Geral Ordinária que se realizará no próximo dia 23 do corrente, às 19,30 horas, na sede provisória, à Av. 13 de Maio n. 13 - 4.º andar, Grupo 403, s/ 7 - 8 e 9.

Essa Assembléia tem o fim especial de tomar conhecimento do Relatório do Presidente, examinar e verificar as contas do exercício anterior, procedendo-se, em seguida, à necessária votação e, também resolver como deverá a Diretoria proceder em relação ao pagamento do pecúlio de um associado que não deixou beneficiário declarado.

Serão apreciadas propostas sôbre assuntos de interêsses da classe e da Associação, se houverem.

Tratando-se de uma reunião de relevante importância, o signatário desta apela para a boa vontade dos associados no sentido de não faltarem, antecipando os seus agradecimentos e subscrevendo-se muito cordialmente — ABELARDO DE ALMEIDA — 1.º secretário.

24341


## EXPORTAÇÃO DE ALGODÃO PELO PÔRTO DE SANTOS

**São Paulo, -** Em fins de dezembro último ou seja, no término do décimo mês do ano algodoeiro de 1954/55, as nossas exportações da malvácea, pelo porto de Santos, atingiam 112.858 toneladas.

Em confronto com igual período do ano anterior, quando as remessas de pluma para o estrangeiro haviam alcançado 228.380 toneladas, verifica-se acentuada redução no último exercício. Esse declínio considerável é devido à forte diminuição das nossas disponibilidades exportáveis êste ano, em cotejo com o precedente, quando havia estoques da fibra acumulados de duas safras e em poder do govêrno.

A posição dos principais países compradores do nosso produto continua inalterada. Assim é que o Japão prossegue ocupando o primeiro lugar, com mais de 26,7 mil toneladas de pluma adquiridas até dezembro, ao passo que a Alemanha, a Espanha e a Grã-Bretanha são, pela ordem, as nações que se colocam a seguir. Asp.

# VIDA COMERCIAL

## CAMBIO

Ontem, êsse mercado funcionou calmo, tendo o Banco do Brasil oficializado as seguintes taxas:

| | Vend. | Comp |
|---|---|---|
| Libra | 52,6960 | 51,4080 |
| Dólar | 18,82 | 18,56 |
| Franco suiço | 0,3775 | 0,3683 |
| Franco belga | 0,3780 | 0,3687 |
| Peso uruguaio | 4,8820 | 4,7077 |
| Peso argentino | — | — |
| Franco francês | 0,0538 | 0,0525 |
| Escudo | 0,6607 | 0,6328 |
| Peso boliviano | 0,3137 | — |
| Florim | 4,9625 | 4,8412 |
| Coroa sueca | 3,6402 | 3,5513 |
| Coroa dinamarquesa | 2,7499 | 2,6340 |
| Coroa tcheco-eslovaca | 2,6139 | 2,55 |
| Marco | 4,4986 | 4,3887 |

### OURO FINO

O Banco do Brasil afixou para compra do ouro fino, 1.000/1.000, o preço de Cr$ 20,8176, por grama.

### BONIFICAÇÕES

Tabela de Bonificações afixada pelo Banco do Brasil, de acôrdo com a Instrução n. 114, da SUMOC:

| | 2ª Cat. | 3ª Cat. | 4ª Cat |
|---|---|---|---|
| US$ | 18,70 | 24,70 | 31,70 |
| Libra, £ | 52,360 | 69,160 | 88,760 |
| US$ convênio | 17,19 | 22,95 | 29,67 |
| Suiça | 0,0491 | 0,0655 | 0,0847 |
| França | 0,0491 | 0,0655 | 0,0847 |
| Bélgica | 0,3406 | 0,4548 | 0,5830 |
| Dinamarca | 2,4661 | 3,2924 | 4,2565 |
| Suécia | 3,3249 | 4,4390 | 5,7388 |
| £. Islândia | 48,132 | 64,260 | 83,076 |

### CAMBIO LIVRE

(Dia 16-2-956)

**Cotações do dólar:**

Na abertura: Compra Cr$ 68.50. Venda Cr$ 70.50.

No fechamento: Compra Cr$ 68.50. Venda Cr$ 70.50.

**Cotações da libra:**

Na abertura: Compra Cr$ 188.00. Venda Cr$ 193.00.

No fechamento: Compra Cr$ 188.00. Venda Cr$ 194.00.

MERCADO — Na abertura, estável; no fechamento, paralisado.

## CAMBIOS ESTRANGEIROS

NOVA YORK, 16.

**Abertura** — Nova York sôbre Londres por £ 2.8043 comp. e 2.8056 vend. **Montreal** telegr. por $ 1.0006 comp. e 1.0012 vend. **Rio de Janeiro** por Cr$ 1.42 comp. e 1.47 vend. **Buenos Aires** tel. por P. 2.35 comp. e 2.40 vend. **Montevidéu** tel. por P. 25.75 comp. e 26.00 vend. **Paris** tel. por F. 0.2850 comp. e 0.2862 vend. **Berna** tel. por F. 23.33 comp. e 23.34 vend. **Estocolmo** tel. por Kr. 19.32 comp. e 19.34 vend. **Madrid** oficial por P. 2.36. **Lisboa** tel. por Esc. 3.49 comp. e 3.50 vend. **Bélgica** tel. por F. 1.9987 comp. e 2.0012 vend. **Amsterdam** tel. por Gr. 26.11 comp. e 26.13 vend. **Alemanha** tel. por Mark 23.69 comp. e 23.71 vend.

NOVA YORK, 16.

**Fechamento** — Nova York sôbre: **Londres** telegráfica por £ 2.8093 comp. e 2.8056 vend. **Montreal** tel. por $ 1.0006 comp. e 1.0012 vend. **Rio de Janeiro** por Cr$ 1.42 comp. e 1.47 vend. **Buenos Aires** telegr. por P. 2.35 comp. e 2.40 vend. **Montevidéu** tel. por P. 25.75 comp. e 26.00 vend. **Paris** tel. por F. 0.2850 comp. e 0.2862 vend. **Berna** tel. por F. 23.33 comp. e 23.34 vend. **Estocolmo** por Kr. 19.32 comp. e 19.34 vend. **Madrid** tel. por P. 2.38. **Lisboa** tel. por Esc. 3.49 comp. e 3.50 vend. **Bélgica** tel. por F. 1.9987 comp. e 2.0000 vend. **Amsterdam** tel. por Gr. 26.11 comp. e 26.13 vend. **Alemanha** tel. por Mrk 23.69 comp. e 23.71 vend.

LONDRES, 16.

**Abertura** — Londres, à vista, por £ sôbre: **Nova York** à vista por £ 2.8025 comp. e 2.8037 vend. **Rio de Janeiro** livre por Cr$ 185 00 comp. e 195.00 vend. **Buenos Aires** por P. 115.00 comp. e 120.00 vend. **Montevidéu** por P. 10.50 comp. e 11.00 vend. **Canadá** por $ 2.8006 comp. e 2.8018 vend. **Berna** por F. 12.2250 comp. e 12.2275 vend. **Amsterdam** tel. por F. 10.6150 comp. e 10.6175 vend. **Paris** tel. por F. 982.25 comp. e 982.50 vend. **Genova** por L. 1.75050 comp. e 1.75150 vend. **Bruxelas** por F. 139.3750 comp. e 139.4250 vend. **Estocolmo** por Kr. 14.52 comp. e 14.5225 vend. **Copenhague** por Kr. 19.3237 comp. e 19.33 vend. **Oslo** por £ Kr. 20.01 comp. e 20.0125 vend. **Madrid** (oficial) por P. 30.66 comp. e 31.66 vend. **Lisboa** por Escudo 80.15 comp. e 80.25 vend. **Praga** tel. por Kr. 20.00 comp. e 20.25 vend. **Berlim** (marco bloqueado), por Mark 11.7112 comp. e 11.7137 vend.

LONDRES, 16.

**Fechamento** — Londres, à vista, por £ sôbre: **Nova York** à vista por £ 2.8050 comp. e 2.8056 vend. **Rio de Janeiro**, livre, por Cr$ 185.00 comp. e 195.00 vend. **Buenos Aires** por P. 110.00 comp. e 120.00 vend. **Montevidéu** por P. 10.50 comp. e 11.00 vend. **Canadá** por $ 2.8031 comp. e 2.8044 vend. **Berna** por F. 12.2287 comp. e 12.2312 vend. **Amsterdam** tel. por F. 10.6175 comp. e 10.62 vend. **Paris** tel. por F. 982.50 comp. e 982.75 vend. **Genova** por L. 1.752 comp. e 1.753 vend. **Bruxelas** por F. 139.4250 comp. e 139.4750 vend. **Estocolmo** por Kr. 14.5250 comp. e 14.5275 vend. **Copenhague** por Kr. 19.33 comp. e 19.3325 vend. **Oslo** por £ Kr. 20.0050 comp. e 20.01 vend. **Madrid** por P. 30.66 comp. e 31.66 vend. **Lisboa** por Escudo 80.15 comp. e 80.25 vend. **Praga** por Kr. 20.00 comp. e 20.25 vend. **Berlim** (marco bloqueado) por Mark 11.7150 comp. e 11.7175 vend.

BUENOS AIRES, 16.

**Fechamento** — Sôbre Londres, à vista, por £: Taxa de compra (P) — 118.00, Taxa de venda (P) — 118.80. **Sôbre Nova York**, à vista, por 100 dólares: Taxa de compra (P) — 8.290.00. Taxa de venda (P) — 4.260.00.

MONTEVIDEU, 16.

**Fechamento** — (Mercado livre para transferências e pagamento de serviços financiais). Sôbre Londres à vista por £: Taxa de compra (P) — 10.70. Taxa de venda (P) — 10.75. Sôbre Nova York, à vista, por 100 dólares: Taxa de compra (P) — 386.00. Taxa de venda (P) — 386.50.

## Stock Exchange de Londres

LONDRES, 16.

**Plano B:**

**Titulos brasileiros:**

**Federais** — Conversão, 1940, 4 % — 49.0.0. Empréstimos, 1913, 5 % — 49.10.0.

**Estaduais** — Distrito Federal, 5 % (nacionalizado) — 11.0.0. Rio de Janeiro, 1927, 7 % — 42.0.0. Bahia, 1928, 8 % — 35.0.0.

**Titulos diversos** — Bank of London & South America, Ltda. — 5.0.0. São Paulo Gaz Co. Ltd. (preferenciais) — 5.10.0. Cables & Wireless, Ltd., ordinárias — 2.0.6. Ocean Wilson (Holdings), ord. — 0.10.10. Imperial Chemical Industries, Ltd. — 2.2.4. Lloyd's Bank Ltd. ("A" Shares) — 2.14.0. Rio Flour Mills & Granaries, Ltd. — 1.13.9. São Paulo Railways, Co., Ltd. Ações 10/- — 0.2.3.

**Titulos estrangeiros** — Consols, 2 1/2 % — 32.15.0. Emp. de Guerra Britânico, 3 1/2 %, 1927/47 — 71.17.6. Shell Transport Trading — 6.13.10. Canadian Eagle Oil — 2.10.0. Royal Dutch Petroleum — 61.7.6.

## BÔLSA DE VALORES

Os negócios realizados no mercado de Titulos, ontem, foram desenvolvidos, cotando-se as apólices da União bem estáveis e as obrigações de Guerra firmes. As apólices de sorteio, de Minas e São Paulo permaneceram as primeiras firmes e estas estáveis. Regularam as ações da Brahma e as da Siderurgica Mannesmann firmes e com melhoria, fechando, os demais papéis em posição calma, como se vê das vendas e ofertas adiante.

### VENDAS

| | Cr$ |
|---|---|
| **Apólices da União:** | |
| 4 D. Emis. Ft. Emp. antigos | 823,00 |
| 10 Idem | 828,00 |
| 30 Idem | 820,00 |
| **Obrigações:** | |
| 800 Guerra, Cr$ 1.000,00, 6 % | 895,00 |
| 226 Idem, Cr$ 5.000,00, 6 % | 4.525,00 |
| **Apólices estaduais:** | |
| 35 Minas, 5 %, pt., Populares | 215,00 |
| 85 Minas, 1944, 1ª série | 120,00 |
| 31 Idem, 2ª série | 116,00 |
| 2 Idem | 118,00 |
| 86 Idem, 3ª série | 118,00 |
| 11 São Paulo, 5 %, pt. | 168,00 |
| 80 Idem | 170,00 |
| 10 Idem, 5 %, port., 4º Centenário | 345,00 |
| **Apólices Municipais do Distrito Federal:** | |
| 69 Emp. 1954, 5 %, pt., Lei 800 | 600,00 |
| 7 Emp. 1931, pt., 6 % | 163,00 |
| **Apólices Municipais dos Estados:** | |
| 80 Pref. de Niterói, de Cr$ 600,00, 5 % | 175,00 |
| **Ações de Bancos:** | |
| 20 Prefeitura, de Cr$ 200,00 | 200,00 |
| 326 Mercantil do Rio de Janeiro, Cr$ 200.00 | 450,00 |
| **Ações de companhias:** | |
| 3 Panair do Brasil, Cr$ 200,00 | 150,00 |
| 372 Brahma, ord. | 490,00 |
| 955 Idem, pref. | 470,00 |
| 300 Idem | 475,00 |
| 40 Cimento Aratu | 1.100,00 |
| 500 D. Santos, port. | 204,00 |
| 300 Mesbla, Cr$ 200,00 | 227,00 |
| 100 Nacional de Oleo de Linhaça, Cr$ 100,00 | 325,00 |
| 50 Sid. Mannesmann, ord. | 1.010,00 |
| 50 Idem, pref. | 950,00 |
| 50 Idem | 990,00 |
| **Vendas judiciais:** | |
| 314 D. Emis. Nom. | 647,00 |
| 40 Bco. Moscoso Castro | 500,00 |
| 8 Cia. Predial e de Saneamento do Rio de Janeiro, ord. | ...... |
| 8 Idem, pref. | 1.302,00 |

### OFERTAS

| | Vend. Cr$ | Comp. Cr$ |
|---|---|---|
| **Obrig. da União:** | | |
| Guerra, Cr$ 5.000,00, 6 % | 4.540,00 | 4.520,00 |
| Guerra, Cr$ 1.000,00, 6 % | 900,00 | 890,00 |
| Tesouro, 1930, 7 % | — | 860,00 |
| Tesouro, 1932, 7 % | — | 965,00 |
| Tesouro, 1921, 8 % | — | 860,00 |
| Ferroviárias, 7 % | 860,00 | — |
| Tesouro, 1939, 7 % | 900,00 | 890,00 |
| **Apol. da União:** | | |
| Uniformizadas, 5 % | — | 640,00 |
| Div. Emis., nom., 5 % | 850,00 | 647,00 |
| D. Emissões, port. | 850,00 | 848,00 |
| Idem, antigas, 5 % | 830,00 | — |
| Idem, cautela | 790,00 | — |
| Reajustamento Economico, 5 % | 865,00 | — |
| **Apols. estaduais:** | | |
| Centenário de São Paulo, 5 % | 345,00 | 338,00 |
| Estado do Rio, Eletrificação, 8 %, 3ª série | 700,00 | — |
| Est. do Rio — Rodoviárias | 440,00 | — |
| Estado do Rio, 8 %, Decreto 243 | 730,00 | — |
| Estado do Rio, 6 %, nom. | 400,00 | 350,00 |
| Est. Rio Grande do Sul, Rod., 8 % | — | 780,00 |
| Pref. de Niterói, Cr$ 600,00, 5 % | 190,00 | 175,00 |
| Prefeitura de Campos, 8 % | 580,00 | — |
| Pref. Niterói, de Cr$ 200,00, 8 % | 70,00 | — |
| Estado de São Paulo, 8 %, uniformizadas | 800,00 | 798,00 |
| Unificadas de São Paulo, 6 % | 570,00 | — |
| Estado de São Paulo, Ferroviárias | — | 615,00 |
| Estado de São Paulo, 5 % | 170,00 | 168,00 |
| Minas Gerais, 1.177 | 560,00 | 552,00 |
| Minas Gerais, 5 %, nom. (antigas) | 350,00 | 305,00 |
| Minas Gerais, 7 % (ab. e out.) | 495,00 | 490,00 |
| Idem, Emp. Popular | 215,00 | 210,00 |
| Idem — Energia e Transportes | 475,00 | 450,00 |
| Pref. Belo Horizonte, 7 % | — | 350,00 |
| Pref. de Petropolis | 600,00 | — |
| Pernambuco, 5 % | — | 40,00 |
| Estado Espirito Santo | — | 400,00 |
| E. Minas, Cr$ 200,00, 5 %, 1ª série | 121,00 | 120,00 |
| E. Minas, Cr$ 200,00, 5 %, 2ª série | 118,00 | 116,00 |
| E. Minas, Cr$ 200,00, 5 %, 3ª série | 120,00 | 115,00 |
| Recuperação Economica, 7 %, 1ª série | 528,00 | — |
| Recuperação Economica, 7 %, 2ª série | — | 540,00 |
| Recuperação Economica, 7 %, 3ª série | 536,00 | — |
| **Apls. Municipais:** | | |
| Decreto 1.535, 5 % | 175,00 | 169,00 |
| Decreto 2.097, 7 % | 180,00 | — |
| Dec. 1.948, 7 %, pt | 200,00 | 170,00 |
| Emp. 1906, port., 8 % | 192,00 | 190,00 |
| Emp. 1931, port., 6 % | 175,00 | 170,00 |
| Emp. 1914, port. | — | 180,00 |
| Emp. 1917, port., 6 % | 172,00 | 170,00 |
| Emp. 1954, port., 5 % (Lei 800) | 600,00 | 590,00 |
| **Ações de Bancos:** | | |
| Andrade Arnaud | — | 500,00 |
| Boavista | — | 2.680,00 |
| Brasil | 900,00 | 860,00 |
| Cidade do Rio de Janeiro | — | 190,00 |
| Da Capital | 140,00 | 135,00 |
| Comercio, nom | 285,00 | 275,00 |
| Comercio (port.) | 285,00 | 275,00 |
| Crédito Real de Minas | 430,00 | — |
| Lowndes | 220,00 | — |
| Mercantil do Rio de Janeiro | — | 440,00 |
| Comercio Ind. Minas Gerais | — | 470,00 |
| Moreira Salles | 240,00 | 235,00 |
| Nordeste do Brasil | 1.000,00 | — |
| Sul Americano do Brasil | — | 900,00 |
| Português do Brasil, nom | — | 400,00 |
| Idem, port. | — | 390,00 |
| Prefeitura do Distrito Federal | — | 200,00 |
| Regional | 220,00 | — |
| Ribeiro Junqueira | 201,00 | 200,00 |
| **Cias. de Seguros:** | | |
| Argos | — | 1.750,00 |
| Confiança | 600,00 | 500,00 |
| Previdente | 6.500 | 6.000,00 |
| Varejistas | 200,00 | — |
| Bahia | 350,00 | — |
| **Cias. de Tecidos:** | | |
| Aliança Industrial | — | 200,00 |
| America Fabril | — | 310,00 |
| Brasil Industrial | 230,00 | — |
| Fab. de Filó | 12.200,00 | — |
| Progresso Industrial | — | 380,00 |
| Petropolitana | — | 310,00 |
| Corcovado | 270,00 | — |
| Nova América | — | 600,00 |
| Cometa | 250,00 | — |
| Nova América | 620,00 | 605,00 |
| São Pedro Alc. | 320,00 | 300,00 |
| **Cia. de Estradas de Ferro:** | | |
| Minas de São Jerônimo, ord. | 48,00 | — |
| Idem, pref. | — | — |
| Paulista, nom. | — | 142,00 |
| Idem, port. | 158,00 | — |
| Panair | 145,00 | 120,00 |
| **Cias. Diversas:** | | |
| Aços Especiais Itabira, pref. | 2.000,00 | — |
| Arno S. A. Industria e Comercio | 1.200,00 | — |
| A Sensação Modas, S. A. | 1.230,00 | — |
| A Exposição Modas, S. A. | 1.200,00 | 1.120,00 |
| Atlantica Cinem. — (pref.) | 70,00 | — |
| Brasileira de Energia Elétrica, c/ div. | — | 175,00 |
| Brasileira de Carbureto de Calcio | — | 400,00 |
| Brasileira de Roupas | 930,00 | 905,00 |
| Brasileira de Gaz | — | 350,00 |
| Brasileira de Fósforos | 180,00 | — |
| Brasileira de Cerâmica | 1.100,00 | — |
| Cogema | 1.200,00 | — |
| Carb. Minas de Butiá | 50,00 | — |
| Carioca Industrial | 150,00 | 140,00 |
| Cervejaria Bohemia | — | 100,00 |
| Cerv. Brahma, ord. | 500,00 | 490,00 |
| Idem, pref. | 470,00 | 468,00 |
| Brasil Oiticica | 225,00 | 220,00 |
| Condorotl Tintas S.A. | 1.030,00 | 1.020,00 |
| Cimento Aratu | — | 1.090,00 |
| Cimento do Vale Paraiba | 220,00 | 200,00 |
| Cimento Paraiso | 100,00 | — |
| Dias Garcia Imp., ord. | 1.300,00 | — |
| Docas da Bahia | 240,00 | 235,00 |
| Docas de Santos, nom | — | 215,00 |
| Idem, port. | 200,00 | — |
| Domingos Joaquim da Silva (direitos) | 100,00 | — |
| Expresso Federal | 410,00 | — |
| Ferro Brasileiro | 405,00 | — |
| Fôrça e Luz de Minas Gerais | 135,00 | 132,00 |
| Fôrça e Luz do Paraná | 195,00 | 190,00 |
| Eletricidade Nova Friburgo | 200,00 | — |
| Fôrça e Luz Alegre Veado | — | 320,00 |
| Harkson, Ind. e Comércio Kibon, ord. | 650,00 | — |
| Idem, pref. | 150,00 | — |
| Lutz Ferrando | 750,00 | — |
| Itaboraí-Ind. Nac. Cerâmica | 200,00 | — |
| Lojas Americanas | 2.200,00 | 1.700,00 |
| Lab. Moura Brasil - Orlando Rangel | — | 1.255,00 |
| Laboratórios Goulart | — | 1.199,00 |
| Lab. Silva Araujo Roussel | 2.000,00 | 1.900,00 |
| Laminação Brasileira de Ferro | — | 360,00 |
| Listas Telefonicas Brasileiras | 320,00 | 280,00 |
| Lopes Sá Ind. de Fumos | 3.100,00 | 2.990,00 |
| Manufatora de Brinquedos "Estrela" | — | 1.320,00 |
| Mercado Municipal | 200,00 | — |
| Mesbla | 230,00 | 227,00 |
| Rei da Voz | — | 1.000,00 |
| Sider. Mannesmann, ord. | — | 1.000,00 |
| Sid. Mannesmann, pref. | 994,00 | 980,00 |
| Sid. Belgo Mineira | 1.420,00 | 1.400,00 |
| S. A. Marvin | 260,00 | 230,00 |
| Sid. Nacional | 205,00 | 200,00 |
| Usinas Nacionais | 1.200,00 | — |
| Parafusos Sta. Rosa | 115,00 | — |
| White Martins | — | 400,00 |
| Sanson Vasconcellos | 900,00 | 880,00 |
| Temil S. A. — Tecnica de Maquinas para Industria e Lavoura | 1.300,00 | 1.100,00 |
| Ultragaz, pref. | 185,00 | 180,00 |
| Vale do Rio Doce (nom.) | — | 600,00 |
| Vale do Rio Doce (portador) | 530,00 | 520,00 |
| Valeria, 1ª | — | 225,00 |
| Valeria, 2ª | 215,00 | 205,00 |
| Valeria, 3ª | 250,00 | 230,00 |
| (portador) | 540,00 | 520,00 |
| Valeria, 1ª | — | 229,00 |
| Valeria, 2ª | 214,00 | 204,00 |
| Valeria, 3ª | 253,00 | 233,00 |
| Sudeletro, pref. | — | 150,00 |
| **Debêntures:** | | |
| C. Brahma | 4.200,00 | 4.109,00 |
| Cotonificio Gávea | 180,00 | 175,00 |
| Lar Brasileiro, 1ª série | — | 200,00 |
| Lar Brasileiro, 2ª série | 160,00 | 155,00 |
| Lar Brasileiro, 3ª série | — | 765,00 |
| Docas de Santos | — | 170,00 |
| Hoteis Palace | 750,00 | — |
| **Letras hipotecárias:** | | |
| Banco Prefeitura do Distrito Federal, 7 % | 685,00 | 675,00 |
| Brasil | 600,00 | — |

## CAFÉ

Mercado firme. Preços em alta. O tipo 7, foi cotado a base de Cr$ 310,00 por 10 quilos. Não houve vendas. Entradas 6.403. Embarques 29.481. Existência 650.860. Café despachado para embarques 135.620 sacas.

COTAÇÕES POR 10 QUILOS — Inclusive o preço de sacarias:

| | |
|---|---|
| Tipo 2 | Cr$ 370,00 |
| Tipo 3 | Cr$ 358,00 |
| Tipo 4 | Cr$ 346,00 |
| Tipo 5 | Cr$ 334,00 |
| Tipo 6 | Cr$ 322,00 |
| Tipo 7 | Cr$ 310,00 |
| Tipo 8 | Cr$ 288,00 |

PAUTA — Preço — Estado de Minas Gerais.

| | |
|---|---|
| Tipo comum | Cr$ 30,70 |
| Tipo fino | Cr$ 40,35 |
| Estado do Rio: | |
| Tipo comum | Cr$ 27,00 |

CAFE' A TERMO — Não funcionou por falta de número legal de corretores.

### DISPONIVEL

SANTOS, 16.

| | |
|---|---|
| Tipo 4, Estilo Santos | Cr$ 408,50 |
| Tipo 4, Santos Riado | Cr$ 398,50 |
| Tipo 4, Sem descrição | Cr$ 378,50 |

Posição — Firme.

| | |
|---|---|
| Entradas | 47.437 |
| Embarques | 23.152 |
| Existência | 2.642.996 |

Saíram 28.912 sacas, sendo 18.255 para os Estados Unidos e 10.657 para a Europa. Foram revertidas ao estoque 2.757 e foram retiradas 5.873 sacas.

### CAFE A TERMO

Contrato B

| | Abert. | Fech. |
|---|---|---|
| Fevereiro, 1956 | 379,80 | 379,80 |
| Março, 1956 | 383,80 | 383,80 |
| Maio, 1956 | 381,90 | 381,90 |
| Julho, 1956 | 381,90 | 381,90 |
| Setembro, 1956 | 381,90 | 381,90 |
| Dezembro, 1956 | 381,90 | 381,90 |
| Janeiro, 1957 | 381,90 | 381,90 |

VENDAS — Não houve.

Posição — Na abertura, paralisada; no fechamento, paralisada.

Contrato C

| | Abert. | Fech. |
|---|---|---|
| Fevereiro, 1956 | 460,00 | 460,00 |
| Março, 1956 | 464,00 | 464,00 |
| Maio, 1956 | 464,00 | 464,00 |
| Julho, 1956 | 468,50 | 468,50 |
| Setembro, 1956 | 470,00 | 470,00 |
| Dezembro, 1956 | 474,00 | 474,00 |
| Janeiro, 1957 | 473,00 | 473,00 |

VENDAS — Nada.

Posição — Na abertura, firme; no fechamento, paralizado.

NOVA YORK, 16.

Contrato "S" — Santos — Estritamente — Mole

| | Abert. | Fech. |
|---|---|---|
| Março, 1956 | 56,60 | 57,75 |
| NOVO CONTRATO | | |
| Maio, 1956 | 55,57 | 56,65 |
| Julho, 1956 | 54,95 | 56,20 |
| Setembro, 1956 | 53,90 | 55,05 |
| Dezembro, 1956 | 52,80 | 53,85 |

VENDAS — Na abertura, 6.000; no fechamento, 97.500 sacas.

NA ABERTURA — Mercado firme. Alta de 18 a 87 pontos.

NO FECHAMENTO — Mercado firme. Alta de 133 a 180 pontos.

## AÇÚCAR

Mercado calmo. Preços inalterados. Entradas 24.166 sacos, sendo 18.000 de Pernambuco e 6.166 do Estado do Rio. Saídas 15.558. Existência 69.961 sacos.

COTAÇÕES POR 10 QUILOS

| | |
|---|---|
| Branco, cristal | Cr$ 435,00 |
| Cristal, amarelo | Cr$ 390,00 |
| Mascavinho | Cr$ 330,00 |

EM PERNAMBUCO

RECIFE, 16.

Mercado — Estável.

Preço — Por 60 quilos — Usina de primeira, não cotado — Usina de segunda, não cotado — Demerara, Cr$ 360,00 — Cristal Cr$ 360,00.

Entradas — Ontem: 27.710; desde 1º de setembro, 5.134.562.

Exportação: Nada.

Existência: 1.375.145.

Consumo: 2.000.

## ALGODÃO

Mercado calmo. Preços inalterados. Entradas 194 fardos, sendo 94 de Cabedelo e 100 de Maceió. Saídas 250. Existência 37.794 fardos.

COTAÇÕES POR 10 QUILOS
Em cruzeiros

| | |
|---|---|
| Fibra longa: | |
| Seridó, tipo 3 | 385,00 a 390,00 |
| Seridó, tipo 5 | 375,00 a 380,00 |
| Fibra média: | |
| Sertões, tipo 3 | 360,00 a 365,00 |
| Sertões, tipo 5 | 340,00 a 345,00 |
| Ceará, tipo 3 | 350,00 a 355,00 |
| Ceará, tipo 5 | 330,00 a 335,00 |
| Fibra curta: | |
| Matas, tipo 3 | 310,00 a 315,00 |
| Matas, tipo 5 | 305,00 a 310,00 |
| Paulista, tipo 3 | Nominal |
| Paulista, topo 5 | 315,00 a 320,00 |

ALGODÃO A TERMO
Por 1 quilo
SÃO PAULO, 16.

| | Abert. | Fech. |
|---|---|---|
| Março, 1956 | 29,35 | 29,30 |
| Maio, 1956 | 29,95 | 30,40 |
| Julho, 1955 | 30,45 | 30,80 |
| Outubro, 1956 | 32,15 | 32,94 |
| Dezembro, 1956 | 32,85 | 33,10 |

Cotações do disponível

| | |
|---|---|
| Tipo 4 | 31,47 |
| Tipo 5 | 28,90 |
| Tipo 6 | 24,00 |

VENDAS — Na abertura, nada; no fechamento, 360 000 quilos.

Posição — Na abertura, estável; no fechamento, estável.

EM PERNAMBUCO

RECIFE, 16.

Mercado — Estável.

COTAÇÕES — POR 10 QUILOS — Matas, tipo 5, Cr$ 380,00 — Sertões — tipo 5, Cr$ 440,00.

Entradas — Ontem: 1.256; desde 1º de setembro, 132.046.

Exportação: Nada.

Existência: 12.280.

Consumo: 700.

## ALGODÃO

NOVA YORK, 16.

| | Abert. | Int. | Fech. |
|---|---|---|---|
| Março, 1956 | 35,73 | 35,75 | 35,73 |
| Maio, 1956 | 35,09 | 35,15 | 35,19 |
| Julho, 1956 | 33,77 | 33,91 | 33,93 |
| Outubro, 1956 | 31,94 | 32,07 | 32,02 |
| Dezembro, 1956 | 31,77 | 31,87 | 31,81 |
| Março, 1957 | 31,44 | N/c. | 31,48 |
| M. Up. Mildes | — | — | 36,50 |

NA ABERTURA — Mercado estável. Baixa de 1 a 5 pontos.

NA INTERMEDIÁRIA — Mercado estável. Alta de 1 a 10 pontos.

NO FECHAMENTO — Mercado estável. Alta de 2 a 11 e baixa de 1 ponto.

## CACAU

NOVA YORK, 16.

| | Abert. | Rech. |
|---|---|---|
| Março, 1956 | 25,25 | 25,08 |
| Maio, 1956 | 25,75 | 25,55 |
| Julho, 1956 | 26,10 | 26,05 |
| Setembro, 1956 | 26,65 | 26,50 |
| Dezembro, 1956 | 27,25 | 27,10 |

VENDAS — Na abertura, nada; no fechamento, 435 contratos.

NA ABERTURA — Mercado estável. Baixa de 15 a 30 pontos.

NO FECHAMENTO — Mercado acessível. Baixa de 32 a 45 pontos.

## TRIGO

CHICAGO, 16.

| | |
|---|---|
| Março, 1956 | 2,16,50 |
| Março, 1956 | 2,12,12 |

# ATOS RELIGIOSOS

DEPUTADO

## EUVALDO LODI

Os Padres Mínimos de São Francisco de Paula da Barra da Tijuca oferecem a Missa de 30.º dia pela alma do deputado EUVALDO LODI a ser rezada na Igreja de N. S. do Rosário (Uruguaiana) no dia 18 às 11 horas. Por êste ato de sufrágio convidam amigos e conhecidos do grande Deputado. 24992

## Oscar Gonçalves Vianna da Silva

(MISSA DE 7.º DIA)

Dulce Camarinha Vianna, Vera Lucia e seu noivo Maurício Ney Musso dos Santos agradecem penhorados a todos que os confortaram por ocasião do falecimento de seu pranteado espôso, pai e futuro sôgro OSCAR e convidam seus parentes e amigos para assistirem a missa de 7.º dia, que por sua alma, mandam celebrar amanhã, sábado, dia 18, ás 10,00 horas, no altar-mor da Igreja de São Francisco de Paula (Largo de São Francisco). Antecipadamente agradecem a todos que comparecerem a êsse ato de fé e piedade cristã.

## OSCAR GONÇALVES VIANNA DA SILVA

(MISSA DE 7.º DIA)

Jovem Gonçalves Vianna da Silva, Washington Luiz G. Vianna da Silva e filhos, Lydia Gonçalves Vianna da Silva, Carlos Gonçalves Vianna da Silva, senhora e filha; Dr. Antonio Vieira Cordeiro Junior, senhora e filhos; Dr. João Manoel de Castro, senhora e filhos; Zenah Ribeiro Vianna da Silva e filhos, Paulo Vicente Vianna da Silva, senhora e filho, agradecem a quantos os confortaram pessoalmente, quer enviando flores, coroas e telegramas por ocasião do falecimento de seu pranteado irmão, tio e cunhado OSCAR e os convidam para assistirem a missa de 7.º dia, que será; celebrada, amanhã, sábado, dia 18, às 10,00 horas, na Igreja de São Francisco de Paula, no Largo de São Francisco. Desde já agradecem a todos que comparecerem a esse ato de fé cristã.

## OSCAR GONÇALVES VIANNA DA SILVA

(MISSA DE 7.º DIA)

Maria da Glória Mourão Camarinha, nora, netos e bisnetos agradecem as manifestações de pesar recebidas por ocasião do falecimento de seu inesquecivel genro OSCAR e convidam parentes e amigos para assistirem a missa de 7.º dia que será celebrada amanhã, sábado, dia 18, às 10,00 horas, na Igreja de São Francisco de Paula no Largo de São Francisco. Antecipadamente agradecem a esse ato de fé cristã. 67314

## Amancia Moreira Palm

(MISSA DE 7.º DIA)

Alda Garrido, Sir Palm de Vasconcellos, genros e netos agradecem as manifestações de pezar recebidas pelo falecimento de sua querida mãe e convidam parentes e amigos para a missa que será celebrada, às 10 horas do dia 18, na Igreja Copacabana (Praça Serzedelo Corrêa). 21273

## Oscar Gonçalves Vianna Silva

(MISSA DE 7.º DIA)

VIANNA SILVA & C.º LTDA. agradecem as demonstrações de pesar recebidas por ocasião do falecimento do seu sócio OSCAR GONÇALVES VIANNA SILVA e convidam para assistirem à missa que se realizará sábado, dia 18, às 10 horas, no altar-mór da Igreja de São Francisco de Paula. 16568

## Francisco Gumercindo Bessa

(Inspetor da Alfândega de Aracaju)

As irmãs de FRANCISCO GUMERCINDO BESSA convidam os parentes e amigos do falecido para a missa de sétimo dia que farão celebrar hoje, sexta-feira, dia 17 do corrente, às 8,30 horas, na Igreja do Rosário, à Rua Uruguaiana. 23269

## Albano Pereira da Fonseca

MISSA DE 7.º DIA

O Clube de Regatas Vasco da Gama e a família de ALBANO PEREIRA DA FONSECA convidam os associados, parentes e amigos do finado Grande Benemérito do clube, ALBANO PEREIRA DA FONSECA, a assistir à missa de 7.º dia, que por sua alma será celebrada amanhã, sábado, dia 18 de fevereiro, às 11,00 horas, no altar-mor da Igreja de São Francisco de Paula, agradecendo o comparecimento a êsse ato religioso. 67331

## Viúva Cel. Francisco José Alvares da Fonseca

(SATURNINA)

(MISSA DE 7.º DIA)

Juanita Fonseca, General Djalma José Alvares da Fonseca, senhora, filha, genro e netas, Coronel Adhemar José Alvares da Fonseca, senhora e filho, General José Alves de Magalhães, senhora, filho, nora e netos, Viúva Dr. Mário Fonseca, filhos, genro e netos, agradecem as demonstrações de pesar recebidas por ocasião do sepultamento de sua mãe, sogra, avó e bisavó e convidam os parentes e amigos para assistirem à missa em sufrágio de sua boníssima alma, que será celebrada no altar-mor da Igreja da Irmandade da Santa Cruz dos Militares, amanhã, sábado, dia 18, às 10,30 horas. Agradecem as demonstrações de pesar já manifestadas e a todos que comparecerem a êsse ato de fé cristã. 24346

## MARIA PEREIRA CARRILHO DA FONSECA E SILVA

(NITINHA)

(MISSA DE 7.º DIA)

Honório Carrilho da Fonseca e Silva, filhos, genros, nóras e netos agradecem a todos que os confortaram por ocasião do falecimento de sua extremosa e inesquecivel espôsa, mãe, sogra e avó MARIA PEREIRA CARRILHO DA FONSECA E SILVA (Nitinha) e convidam seus parentes e amigos para as missas de 7.º dia, que por sua bonissima alma, mandam celebrar amanhã, sábado, dia 18 do corrente, às 10,30 horas, no altar-mór e altar de N. S. Aparecida da Catedral Metropolitana, à Praça 15 de Novembro, esquina da Rua 7 de Setembro. Antecipadamente agradecem aos que comparecerem a êsse ato de fé cristã.

## MARIA PEREIRA CARRILHO DA FONSECA E SILVA

(MISSA DE 7.º DIA)

À "Imobiliária Carrilho" convida seus clientes e amigos para assistirem a missa de 7.º dia, que em sufrágio da bonissima alma da veneranda Senhora MARIA PEREIRA CARRILHO DA FONSECA E SILVA, genitora de seu Diretor Edison Carrilho da Fonseca e Silva, manda celebrar amanhã, sábado, dia 18 do corrente, às 10,30 horas, na Catedral Metropolitana, à Praça 15 de Novembro, esquina da Rua 7 de Setembro. Agradece aos que comparecerem a êsse ato religioso. 66703

## LEONILLA XAVIER FERNANDES GURJAÕ

MISSA DE 7.º DIA

Vescia Xavier Fernandes, e sobrinhos comunicam o falecimento de sua querida irmã e tia LEONILLA XAVIER FERNANDES GURJÃO, e convidam os seus parentes e amigos para assistirem à missa de 7.º dia, que será celebrada em sufrágio de sua alma, às 10 horas do dia 20 do corrente, na Matriz de N. Senhora de Copacabana, à Praça Serzedelo Correia. 26509

## MAIRA INSAUSTI FERREIRA

(MISSA DE 7.º DIA)

Sua família agradece as manifestações de pesar e provas de confôrto recebidas por ocasião de seu falecimento e convida os parentes e amigos para assistirem à missa de 7.º dia que, em sufrágio de sua alma, será oficiada, amanhã, sábado, dia 18, na Igreja Santa Cruz dos Militares. 26487

## Engenheiro Joaquim Catramby

(FALECIMENTO)

Maria Catramby, Dr. Root Catramby e filhos, Joaquim Catramby Filho, senhora e filhos, Dr. Julio Lima e senhora, General Guilherme Catramby Filho e senhora, Dr. Mário Catramby, Desembargador Eduardo Espínola Filho, senhora e filha, Dr. Amaury Catramby, senhora e filhos, Dr. Julio Lima Neto e senhora, Guilherme Coelho Catramby e senhora, Dr. José da Silva Pacheco e senhora, comunicam o falecimento de seu pai, sôgro, tio e avô Engenheiro JOAQUIM CATRAMBY, e convidam os parentes e amigos para o seu sepultamento que se realizará hoje, sexta-feira, dia 17, saindo o féretro da Rua General Canabarro, 706, ás 17,00 horas, para o Cemitério de São Francisco Xavier.

## Engenheiro Joaquim Catramby

(FALECIMENTO)

A Diretoria da Companhia Lavanderia Confiança tem o pezar de comunicar o falecimento de seu prezado amigo, Dr. JOAQUIM CATRAMBY, pai de seu diretor Joaquim Catramby Filho, e convida para o seu sepultamento, saindo o féretro da Rua General Canabarro, 706, hoje, sexta-feira, dia 17, ás 17,00 horas, para o Cemitério de São Francisco Xavier.

## DISPOSTO A AUXILIAR OS COTONICULTORES

S. PAULO — O deputado Miguel Leuzzi, que acaba de chegar a esta capital, procedente do Rio de Janeiro, falando à nossa reportagem a respeito da situação do algodão, que tem sido a sua maior preocupação na Câmara dos Deputados, assim se expressou: "Em entrevista com o sr. José Maria Alkimim, pudemos discutir os preços mínimos da próxima safra de algodão. Em tese foram fixados 150 cruzeiros para o preço de arroba de algodão em caroço, tipo 5. De um modo geral, pode-se afirmar que o ministro da Fazenda está empenhado em auxiliar os cotonicultores paulistas, incrementando os serviços referentes à compra do produto pelo govêrno federal, inclusive através da Comissão de Financiamento da Produção. Asp.

## CONSELHO NACIONAL DA ASSOCIAÇÃO DOS EX-COMBATENTES DO BRASIL

Como foi noticiado pela imprensa, chegaram, há poucos dias, a esta capital, vindos da India - via Londres - 57 coreanos do norte que, depois de terem sido prisioneiros de guerra das fôrças da ONU, não quiseram ser restituidos para voltarem a viver sob o regime comunista.

De acôrdo com a decisão tomada em sua última reunião e atendendo a um pedido recebido da Federação Mundial de Ex-Combatentes, o Conselho Nacional, fêz-se representar por uma comissão, indo visitar, na Ilha das Flôres, êsses ex-combatentes que *escolheram a liberdade*. Encontrou-os em ótimo estado de espirito, decididos a iniciar uma nova vida em nosso país e já cantando o *Hino Nacional em português*.

Com a colaboração da Cruz Vermelha Brasileira, de cujos Presidente e Secretário Geral encontrou a maior boa vontade e espirito de cooperação, o Conselho Nacional vai prestar assistência a êsses companheiros que procuram encontrar, em nosso país, uma nova Pátria onde possam viver em liberdade.

## PUBLICAÇÕES

Recebemos as seguintes: "Boletim do Rockefeller foundation Granis", vol. IV de 1955; "A Gazeta da Farmácia", de janeiro; "Boletim da Associação Comercial de Amazonas", julho e agôsto de 1955; "Revista Brasileira de Panificação", de dezembro de 1955; "he Highway Magazine", de janeiro de 1956; "Revista do Fluminense Futebol Club, de fevereiro corrente; "Noticias Neoprente du Pont", n. 20, de 1955; "O Tenista", órgão informativo do Madureira Tênis Club, de fevereiro corrente; "Revista Brasileira de Filosofia" do Instituto Brasileiro de Filosofia de S. Paulo"; "Ginasta", revista do Clube Ginástico Português", de fevereiro corrente; "Visão" de 17 de fevereiro de 1956; "Crônica da Holanda", de setembro de 1955; "Guia do Lojista" para 1956; "Boletim Informativo da Campanha Nacional de Aperfeiçoamento de Pessoal de Nivel Superior", de dezembro último; "Revista Capixaba", órgão da Associação Espirito-Santense, de novembro e dezembro de 1955; "Boletim de Alimentação e Agricultura das Nações Unidas", de setembro-outubro de 1955; "Brasil", revista do "Bureau" Comercial do govêrno do Brasil na Suiça, de dezembro de 1955; "Seguridad Social", publicação das Secretarias Gerais da A. I. S. S. e da C.I.S.S. do México; "Boletim Belgo-Brasileiro", de janeiro de 1956; "Cronologia de las Ciências Geográficas y Geografia del Mundo Antiguo", de Manuel Munoz Lumbier; "3 Discursos", de Miguel Alvarez Acosta; "Precursores de la Revolucion Mexicana", da Biblioteca Enciclopédia Popular do México.

## FALECEU O BISPO DE GIBRALTAR

GIBRALTAR, 16 — Faleceu à noite passada, no Hospital Colonial, em Gibraltar, o bispo católico desta colônia britânica, Joseph Fritzgerald, em consequência, ao que parece, de câncer do figado. Há um mês o prelado encontrava-se gravemente enfermo. Entrou em coma às 20.15 da noite passada e faleceu horas depois, cercado de membros do clero. O bispo Fitzgerald nasceu no condado de Cork, Irlanda. U.P.

# A SIDERURGIA NO BRASIL

## A lenha e a carvão — Concentração em três Estados — Volta Redonda produz mais

Já está bastante desenvolvida a indústria siderúrgica brasileira, que conta hoje em dia com dezenas de usinas, concentradas na sua maioria em três Estados — Rio de Janeiro, Minas Gerais e São Paulo.

A principal delas, como é bem sabido, é a da Cia. Siderúrgica Nacional em Volta Redonda (Estado do Rio), única à base de coque, formada pela mistura de carvão mineral brasileiro e estrangeiro. Sua capacidade anual de produção é presentemente de 720.000 toneladas em dois altos fornos, em vias de ser ampliada para um milhão.

Ainda na mesma região existem as usinas de Barbará, que produz ferro gusa para fabricação de tubo centrifugados, e Saudade (Siderúrgica Barra Mansa) que manda o gusa para S. Paulo. Ambas funcionam com carvão vegetal. Finalmente, o Estado do Rio conta com a Usina das Neves, em Niterói, esta de transformação, pois utiliza gusa e aço de Minas Gerais para fabricação de laminados.

### MINAS GERAIS

Minas, o Estado das grandes jazidas de ferro, abastece de matéria prima as indústrias siderúrgicas dos Estados vizinhos. Era natural que a indústria pesada surgisse também, e em primeiro lugar, no próprio território mineiro. De fato, é grande o número de usinas, tôdas elas reduzindo o minério com o auxílio do carvão de madeira.

Cabe a primazia à Cia. Siderúrgica Belgo-Mineira, com usinas em Sabará e Monlevade, produzindo anualmente cêrca de 250.000 toneladas de chapas, vergalhões, tubos e arame. Foi a primeira a fabricar trilhos ferroviários, no Brasil. Essa emprêsa já está praticando a "sintetização" do minério friável rico, o que permite grande economia de carvão. E por outro lado, está fazendo o reflorestamento em grande escala, a fim de assegurar seu abastecimento de combustível.

Em Minas situa-se ainda a Cia. Aços Especiais Itabira (Acesita) em Coronel Fabriciano, cujo programa, conforme seu próprio nome indica, é a fabricação de aços dos tipos especiais necessários à confecção de ferramentas, máquinas, etc.

Menciona-se ainda a Usina de Cocais, que além de quatro altos fornos possui convertedores Bessemer para transformação do gusa em aço; as usinas em José Brandão e Caeté da Cia. Ferro Brasileiro, para produção de gusa e tubos centrifugados; as usinas Esperança e Gagé da Cia. Queirós Júnior (altos fornos e Bessemer); o alto forno da Usina Wigg em São Julião; os dois altos fornos da Usina Santo Antônio e da Organização Lage em Rio Acima; e o alto forno da Cia. Industrial de Ferro em Belo Horizonte. Na capital mineira está também funcionando a usina Mannesmann, especializada no fabrico de tubos de aço sem costura.

### SÃO PAULO

São Paulo tem a tradição histórica de ter sido o primeiro Estado onde, ainda nos tempos coloniais, foi tentada a transformação do minério brasileiro em ferro (Ipanema). Ademais, como maior concentração industrial do continente, constitui nosso principal mercado de aço, sendo natural que ali surgisse a siderurgia própria. Está em primeiro lugar a usina de Mogi das Cruzes, do grupo Jaffet, em cujos altos fornos o minério de Minas Gerais é reduzido com o auxílio do carvão de madeira local, para ser depois transformado em aço. A produção é de 100.000 toneladas de laminados.

A usina Irmãos Aliperti produz anualmente 40.000 toneladas de laminados, partindo também do ferro gusa produzido em seu próprio alto forno. Além de uma usina menor, a Sousa Noschese, existem ainda várias fábricas de aço destinadas principalmente ao aproveitamento de sucata (ferro velho) como as da Cia. de Material Ferroviário e de Santa Olímpia em São Caetano.

### OUTROS ESTADOS

A sucata, aliás, é a matéria-prima com que trabalham várias pequenas usinas de aço gaúchas e pernambucanas. Existem, porém, mais duas emprêsas que trabalham com minério. Uma em Corumbá, em Mato Grosso, onde foi construído um alto forno para aproveitar o minério das grandes jazidas de Urucum. Outra em Vitória (Espírito Santo), que aproveita o minério de Itabira exportado em tão larga escala através daquele pôrto. Aliás, existem planos para a criação de uma grande siderurgia em Vitória, ainda com base no minério daquelas jazidas minerais, as maiores do mundo.

# VASTO PROJETO INDUSTRIAL: QUASE 4 MILHÕES DE DÓLARES JÁ APLICADOS

## Nova companhia acelerará as obras

*LONDRES* — Anunciou-se oficialmente a formação de uma nova companhia para acelerar as obras do projeto britânico da Ilha Annacis, perto de Vancouver, cujo custo será de oitenta e cinco milhões de libras esterlinas. Esse projeto se converterá num vasto parque industrial para diversas finalidades, sendo considerado como um dos mais importantes e engenhosos empreendimentos da Grã-Bretanha no Canadá. Baseia-se nos planos originalmente traçados pelo finado Duque de Westminster, cuja fé no futuro da Columbia Britânica culminou com a aquisição de duzentos e quarenta hectares em 1951 e, posteriormente, na compra de outra área de igual superfície. O senhor G. K. Ridley, testamenteiro dos terrenos Grosvenor - propriedades do Duque - acaba de declarar em Londres que as obras na Ilha Annacis prosseguem num ritmo muito mais acelerado do que o previsto. "Devemos esperar crescentes procuras e precisamos apressar a construção", declarou o senhor Ridley.

A nova companhia destinada para êsse fim foi construída pelos administradores dos terrenos Grosvenor e por uma firma renomada de empreiteiros britânicos, encarregada da urbanização e da construção das fábricas na Ilha. A citada companhia encarregar-se-á não só das construções na Ilha Annacis, como também em qualquer outra propriedade que puder ser adquirida no Canadá. Terá oficinas tanto na Ilha como em Vancouver. No projeto Annacis já foram aplicados 3.500.000 dólares e cêrca de 100.000 libras esterlinas. B.N.S.

# Vendas Diversas

ELECTROLUX — Vendo enceradeira sueca desta marca com espalhador de cêra, 1 jôgo de Encerolixa certificado de garantia de 2 anos — Preço de tudo Cr$ 3.100,00 — Rua Visc. de Inhaúma, n. 134, s| 426 — 4º andar — Tel. 23-4787 — CASA TINOCO.

ELECTROLUX — Vendo enceradeira sem uso com garantia, espalhador de cêra automático; um jôgo de encerolixa, dois jogos de escovas, um jôgo de flanelas, tudo por Cr$ 2.600,00 — Ocasião! Rua Teixeira de Melo, n. 91-A sobrado. Praça General Osório Ipanema — Tel.: 27-5424. 15491 89

MÓVEIS de uma garçonnière — Ver e tratar com Jerônimo, na portaria do 29 Carvalho de Mendonça. 21231 89

ATENÇÃO — Fogões a gás da Light usados, perfeitos e garantidos só com Alcides. Vendo, troco, reformo e faço por encomendas para pensões, hotéis e restaurantes. Rua Barão do Bom Retiro 1389-B. Tel.: 58-2777. 25376 89

COFRES — Vende-se cofres e arquivos de aço, prensa, móveis de escritórios; compram-se cofres usados. Na rua Teófilo Otoni 120, tel. 43-4548. 15462 89

AR CONDICIONADO — Vendo quase novo aparelho General Electric 3/4 H.P. com termostato. Telefonar 37-0129 — entre 19 e 21 horas. 15483 89

OPORTUNIDADE — Maquina fotografica — Vende-se uma Polaroid n. 80 revelando a fotografia na propria maquina na mesma hora, completa, chegada há dias de N. York. Preço 10.000 cruzeiros. Ver e tratar das 8,30 às 11 e das 13,30 às 17 horas — Praça Pio X, 78, sala 807, 8º and. 03117 89

RELOGIO ALEMÃO — De mesa, tipo redondo, corda para um ano. Preço: 2.600,00. Oportunidade. Barão da Torre, 293. 26339 89

VENDE-SE — Americana de regresso a seus país, vende: sofá, eletrola "Admiral", abajours, mesas pequenas, e ainda outras peças avulsas. Podem ser vistas a qualquer dia depois das 6 da tarde ou aos sábados e domingos durante o dia até às 6 da tarde. Rua Francisco Sá, n. 18, apto. 1201 — Copacabana. 20237 89

AMERICANO em vesperas de deixar o Brasil vende peças de mobiliário, aparelhos elétricos, máquina de costura elétrica, máquina de escrever, bastões de golf, etc. tôdas as peças em perfeito estado, telefone 37-2521. 24319 89

PROJETOR CINEMATOGRAFICO, KEYSTONE - K - 160 - 16 mm. Vendo em estado de novo, com estojo e alguns filmes 100 pés, por 8.000 cruzeiros telefonar para 46-9841 à noite. 9823 89

FAMILIA que se transfere vende: sala de jantar em sucupira, bergere, mesinhas com abatjours, material para caça e pesca, caixilhos basculantes, pássaros cantores, etc., tel. 45-4021, com Ricardo. 2263 89

VENDE-SE a preços muito reduzidos moveis de escritório em excelentes condições incluindo grupo estofado, estante de livros de aço, arquivo e armário de material de aço, côfre Fichet, etc. 2151 89

VENDE-SE dois (2) motores de lancha Chris-Craft de 135 hp em excelente estado. Um com rotação a direita e o outro com rotação a esquerda, ambos providos com engrenagem de redução. Preço: Cr$... 110.000,00 pelos dois motores ou Cr$. 60.000,00 separadamente. Podem ser vistos na Rua Capitão Felix, 137, ou telefonar para o Sargento Gordon, 28-7147, das 8 às 16 horas. 14942 89

AMERICANO que se retira do país — Ultima venda: Mobília, aparelhos elétricos, utensílios para cozinha, venda só nos dias 17, 18 e 19 fevereiro. Rua Lopes Quintas, 750, ap. 202, telefone 26-3915. Jardim Botânico. 9802 89

MAQUINA de lavar Bendix Americana legítima, nova, vendo por Cr$ 17.000,00 e 1 ventilador G.E. oscilante dos maiores. Rua Hadock Lôbo 140-A. 14980 89

VENDE-SE — Para desocupar lugar, vende-se 1 estante com portas envidraçadas, 3 mesas, 1 motor de 1|4 HP, e 1 máquina Walker-Turner para madeira e metal. Ver e tratar à Av. Rio Branco 277, loja B — Quitandinha passagens Aéreas. 24360 89

ROLLEYFLEX 3:5 — Vende-se uma nova Tessar com Rolleyclen 1956 munida de Flash Brown de botões. Ver e tratar à Av. Rio Branco 277, loja B. — Quitandinha Passagens Aéreas. 14359 89

AMERICANO — Que se retira do país, vende aparelhos técnicos para fotografias tudo para câmara escura, ampliador, máquina Rolleicord, etc. Relógio teste para rádio, soldador pistola elétrica, vitrola portátil Webster de 3 rotações e diversos objetos de casa. Tel. 27-9572. Av. Copacabana, 1.253. Apto. 301. 09830 89

AMERICANOS - Deixando o país vendem refrigerador 9 pés, com congelador, rádio de mesa Admiral, máquina de costura Kenmore, tocador discos elétrico portátil Webster Chicago, projetor Kodachrome, conjunto sala jantar de vime com Bar, abatjours, mesas e outros artigos. Rua Farani, 61 apartamento 201. Botafogo. 26510 89

ARTIGOS ARGENTINOS — Vendem-se lindos vestidos de malha de linho, bolsas, luvas, sueters e casaquinhos, recém-chegados de Buenos Aires. — Inf. Tel. 37-7485. 21272 89

VENDE-SE urgente máquinas de lavar, marca G. E. — Cr$ 14 mil e máquina de passar marca Simplex com rôlo de 60 cm. — Cr$ 10 mil. As máquinas são americanas e estado de novas. Tel. 27-1966. 21315 89

## *Modas e Bordados*

### ARTIGOS FEMININOS

Vestidos sports, aprés-midi, saias, blusas, calças, etc. Nacionais e estrangeiras. Modêlos exclusivos. — Tel.: 57-8925. 21224 81

## *Achados e Perdidos*

### CARTEIRA DE MOTORISTA E PAPEIS

Gratifica-se generosamente a quem entregar ao garagista, à Rua Conde de Bonfim, 1042, ou no endereço do proprietário, à Pça. Prof. Pinheiro Guimarães, 32, Apart. 302, Tijuca, a carteira de habilitação expedida por Minas Gerais, com os documentos juntos referentes ao carro Ford, placa DF-15-08-87, que se encontravam no bolso de uma calça retirada de dentro do referido carro, quando estacionado na segunda-feira de Carnaval pela manhã, na Praia de Ipanema, em frente ao Pôsto de Salvamento. 24327 61

# RÁDIOS E GELADEIRAS

VENDEM-SE — Aparelhos de ar condicionado G. E. de 3/4, em perfeito estado, tipo console. Mobílias de sala e jantar em estado de novo. Não se atende pelo telefone. Ver rua José Linhares, 61, apto. 101. 21249 60

**Compro uma geladeira nova ou usada pago bem e logo. Fone ... 37-3931. 15492 60**

GELADEIRA CROSLEY AMERICANA 7 PÉS BEM CONSERVADA PARTICULAR VENDE, com porta mágica para frutas, ovos, gavetas para carne, legumes — Base Cr$ 15 mil. Tratar na parte da manhã até 12 horas. Av. N. S. de Copacabana, 609, casa 6. 25358 60

GRUPO ESTOFADO - Em damasco italiano. Família desfaz urgente, motivo de viagem, de lindíssimo grupo c/ almofadas sôltas, todo em suflée, c/ franjas, fabricação Souza Batista, c/ pouco uso, em cores diferentes. Custou Cr$ 30.000,00, vende por Cr$ 18.000,00, ou pela melhor oferta. Ver até sábado, à rua Belfort Roxo, 376, apto. 304. Lido. Copacabana. Vendo também demais peças que guarnecem luxuoso apartamento. Urgente. Com jogo de capas de veludo. 16545 60

RADIOVITROLA - RCA ultramoderna mod. 1956 em lindíssimo móvel pau marfim, possante aparelho com 11 válvulas, autofalante de 12 polegadas, som maravilhoso, toca-disco automático, long-play, 3 rotações, 2 agulhas permanentes c/ controle eletrônico, c/ apenas 3 meses de uso, ainda com garantia do representante. Custou-me 30.000,00 vendo motivo de urgência por 15.000,00. Ver à Rua Velfort Roxo, 376, apto. 304, Lido, Copacabana. Urgente. 16544 60

GELADEIRA "Climax", 7 1|2 pés, quase nova, perfeito estado, vende-se por Cr$ 10.000,00 — Urgente. Av. Gomes Freire 474, apto. 44 — Edif. Teatro República. 16565 60

GELADEIRA "Gibson" de 8 pés importada da América, vende-se preço de ocasião, motivo de viagem — Rua Domicio da Gama 22 — Haddock Lobo. 14982 60

GELADEIRA "Hot-Point", 11 pés super luxo, ainda na embalagem dos EE. UU., vendo urgente — 46-9846.

GELADEIRA "Philco", 2 portas, .. 12 1|2 pés, ainda na embalagem, ultra moderna, vendo urgente — telefone 46-6837.

AR CONDICIONADO "Frigidaire" — vendo último tipo, 3|4 de H. P. com pouco uso, excepcional estado de funcionamento — 46-6837.

AR CONDICIONADO "Carrier", 7|8 H. P. console com pouco uso, vendo urgente, também vendo um outro ainda na embalagem com 1|2 H. P. com termostato — 46-9846. 66922 60

VENDE-SE — Televisão EMERSON Console 17 polegadas e uma grande e bonita rádio-eletrola G. E. Aceita-se oferta. Rua Xavier da Silveira, 34, apto. 301. 21301 60

**GELADEIRA 11.500,00 — Vendo com 2 meses de uso. Motivo viagem Climax. Tel. 57-5783. 21305 60**

GELADEIRA "Leonard" 6 pés cúbicos em estado de nova, vende-se por Cr$ 13.500,00 — Rua General Roca 267, apto. 101 — Saens Pena. 16603 60

VENDE-SE rádio portatil novo marca Zenith, transoceanico, 6 faixas, pode ser usado eletricidade ou pilhas — Tel. 25-2401. 26551 60

GELADEIRA "Frigidaire", 9 1|2 pés, nova, com garantia de 5 anos, gavetas para carne e legumes, vende-se por motivos imperiosos por preço de ocasião — Rua Felipe de Oliveira 4, apto. 403 — Edifício do Tunel Novo. 16564 60

GELADEIRA FRIGIDAIRE 9 pés pouco uso em estado de nova, e com a carta de garantia. Vende-se preço de urgência, por viagem. Pontes Corrêa 114, ap. 101 — Andaraí. 29310 60

GELADEIRA AMERICANA ADMIRAL, 9 pés último tipo standard, com gavetas, automática etc. Pouco uso, estado de nova. Vende-se de ocasião motivo de transferência — Rua do Amaral 64 casa 6. Andaraí. 26340 60

## COMPRO 1 GELADEIRA 47-2361

13684 60

### GELADEIRAS G.E. 1955 E 56 6 - 8,1 - 9,2 - 10 e 12 pés

Novas, Americanas, Super-luxo, interior de côr, com e sem prateleiras giratórias, 1 e 2 portas, também tenho usadas, várias marcas. Aceito trocas e facilito. Rua Haddock Lobo 140-A. 7050 60

### AR CONDICIONADO TELEVISÃO DUMONT 21"

Vende-se ar condicionado Philco e R.C.A. de 3/4 com termostato, na embalagem original e Televisão Dumont 21". Ver e tratar na Rua Gonçalves Dias, 80, 1.º Tel.: 52-6677. 25361 60

### RÁDIO-VITROLA R.C.A. Long-Playing - 3 rotações

Nova, com garantia, recentemente importada, contrôle eletrônico, desligando totalmente quando termina o programa. Onze válvulas, várias ondas, pick-up automático eletrônico, alta fidelidade, 12 discos. Vendo urgente por preço muito inferior ao custo aqui no Rio. Rua Barata Ribeiro, 308. — Fone: 37-5432. 13864 60

### TELEVISÃO - CONSERTOS A DOMICILIO

V. Exa. será atendido por técnicos qualificados, à qualquer Bairro. Economize pela competência. Tel. 27-6416 42-0453 ou 43-3941. 3051 60

### COMPRO 1 GELADEIRA

Nova ou usada, para particular, mesmo que precise pintar. Tel. 48-1901 15389 60

### GELADEIRA -- COMPRO

FAMILIA ESTRANGEIRA chegada à pouco, precisa comprar uma geladeira, mesmo usada, não importa o estado, paga à vista. Tel.: 22-3290 — D. FRIDA. 16604 60

### CONSERTAMOS

Rádios toca-disco automático e aparelhos elétricos doméstico. — Tel.: 26-7079 — DJALMA. 15474 60

## COMPRO GELADEIRA 38-8699

Particular compra uma geladeira nova ou usada, de qualquer tamanho, não importa o estado, desde que funcione. — Negócio imediato à vista. — 38-8699. 14851 60

### AR CONDICIONADO COMPRO

PARTICULAR compra um de ½ H.P. ou ¾ H.P., novo ou usado. — Pago bom preço à vista. — Tel.: 38-8699. 25383 60

### CONSERTOS DE GELADEIRAS AR CONDICIONADO

Técnico estrangeiro conserta qualquer tipo de geladeira, ar condicionado, a domicílio, máxima garantia, atende também domingo.

**Fones: 57-7156 -- 48-7407.** 19212 60

### RÁDIO-VITROLA ZENITH

Vende-se para desocupar lugar, Long Playing, 3 rotações, mudança automática de 10 discos. Preço: Cr$ 17.500,00. Ver das 16 às 20 horas. Rua Otávio Corrêa, 448, Apart. 302, Urca. Tel.: 26-1687. 24334 60

### Televisão G.E. 16 polegadas

Vende-se. Avenida Rio Branco, 120, 7.º Sala 707. Dr. Epaminondas, das 12 às 16 horas. Preço Cr$ 20.000,00. 26480 60

### REFRIGERADOR Cr$ 7.000,00

Vende-se um refrigerador de 7 pés, motor americano, em estado de novo, por motivo de viagem, por Cr$ ...... 7.000,00. Negócio à vista e urgente. — Tratar à Rua Carlos Góes, 67, Apartamento 101, Leblon, pertinho do Cinema Leblon. 9807 60

### COMPRO 1 GELADEIRA

22-1032

Não faço questão de preço e sim que funcione bem, urgente, pago hoje 22-1032. 26492 60

## COMPRO GELADEIRA

Particular compra em bom funcionamento, mesmo precisando pintar, pagamento imediato. — Tel.: 57-0960. 16563 60

### PINTURA DE GELADEIRA

Por 600,00 com tinta duco em qualquer bairro e laqueação de móveis a domicílio. — 26-7595. WALTER. 21279 60

### CONSERTO DE T.V. RÁDIO E INSTALAÇÕES DE ANTENAS.

Tel.: 38-6331. TELE TECNICA. 14957 60

### COMPRO NOVA UMA GELADEIRA TELEFONE: 37-3931 URGENTE

14973

## Consertamos geladeiras

Máquinas de lavar roupa, aparelho de ar condicionado e aparelhos elétricos em geral. Técnicos com grande experiência. — TV-Rádio e Refrigeração Ltda., Rua Raimundo Correio n. 27-B — Loja — Tel. 57-7111. 21293 60

## Refrigerador "Kelvinator"

MODÊLO K.S.81 — ANO 1956

Compro urgente um refrigerador dêste modêlo. Pago à vista. Tratar pelos telefones 23-2101, Ramal 414 — 43-9797, Ramal 23, 34 — Coelho. 24376 60

## PINTA-SE

Geladeiras, cofres, arquivos, máquinas de lavar roupa, copa americana, etc. a Duco com pistola e aplica-se base contra a ferrugem. Todo o serviço é executado por técnico estrangeiro com a máxima rapidez e perfeição. Oficinas Leblon — Telefone 57-5592. 21302 60

## TELEVISÃO DE 21" — A PRAZO

A PARTIR DE Cr$ 30.000 — SEM JUROS

Admiral — Emerson — Stromberg — General Electric — RCA Victor — Invictus — Semp — Windsor, etc. Todos com garantia e instalados com antena externa para os dois canais. — Rua Ramalhão Ortigão, 12 — Sobreloja. 67334 60

## PINTURAS DE GELADEIRAS

A domicílio, pelo mesmo processo de fábrica e com aparelho contra ferrugem. Laqueações de móveis e armários de cozinha. Troca-se borrachas. Dá-se garantia — Sr. Francisco — Telefone: 26-1267. Pintamos apartamentos à pistola ou pincel. Deixar recados na sapataria. 20230 60

### Consêrto e instalação de Geladeiras, Ar Condicionados e Máquinas de Lavar Roupa

Orçamento sem compromisso, garantia real. Serviço feito na sua propria casa, no mesmo dia com nosso carro ambulante de oficina.

Chamar tel.: 47-5406 (Oficina ambulante). 17086 60

## Seu televisor está defeituoso?

W. BROADBENT HOYER atende diàriamente, em qualquer bairro, até às 22 horas. Tels. 58-9617 e 30-4798. 16531 60

## TELE-SERVICE

*NOME REGIST.*

A MAIOR ORGANIZAÇÃO EM CONSERTOS DE TELEVISÃO

| *ZONA SUL:* | *ZONA NORTE:* |
|---|---|
| Tel. 47-2970 | Tel. 58-7454 |
| Rua Teixeira de Melo | Rua Barão de Mesquita |
| n.º 25-loja - Ipanema | n.º 769-loja — Tijuca |

Grande frota de camionetes, oficinas para atender na hora, técnicos especializados nos EE. UU., em tôdas marcas, única que usa peças originais e seus técnicos têm ordenado fixo a fim de evitar que o empregado faça serviços com pressas e cobre com desonestidade. Por essas é que 80% dos possuidores de televisão prefere nossa organização. 944 60

## RÁDIOVITROLA A PARTIR DE CR$ 10.000,00

### VENDAS À VISTA E A PRAZO

Móveis modernos, pau marfim e imbuia, pé palito, rádio de 3 faixas de ondas, 9 válvulas, toca-discos Long-Play, sueco, marca Luxor, 78 - 33 e 45, 2 alto-falantes. Otimo SOM, garantia absoluta, vendemos faturado para revendedores. RADIO PONTUAL LTDA. — Rua Raul Pompéia n.º 102, Loja-E — Galeria, Pôsto 6 — Copacabana, aberta até às 20 horas. 66701 60

## SUA TELEVISÃO ENGUIÇOU!

CHAMAR: 37-3220

E o nosso carro de serviço atenderá no mesmo dia, consertando na SUA PRÓPRIA CASA, com máxima urgência. Serviços garantidos, com técnicos estrangeiros. 21147 60

## Pintura de Geladeira

### A PARTIR DE CR$ 600,00

A pistola em seu domicílio, tinta Duco processo americano. Trocam-se borrachas, acabamento 100% perfeito em 1 dia. Também máquinas lavar roupa. Tel. 47-3200, técnico Oliveira (Bazar Principal). 21229 60

## PINTURA DE GELADEIRAS

SÓ POR Cr$ 700,00

Pinta-se à pistola, a domicílio, em branco ou côres. Acabamento perfeito. — Pintamos as grades com alumínio, grátis. — Sr. Jaío — Telefone: 37-9471. 21228 60

# ABATEDOURO

VENDO

Atenção — Vendo grande abatedouro situado em Caxias, construido em terreno de 1.080 m2. Construção tôda em alvenaria e cimento armado, piso de pastilhas e ladrilhos nas paredes, grande câmara frigorífica, água e fôrça em abundância, sendo tôdas as instalações nova inclusive compressor, capacidade para 10 mil quilos, grande caixa d'água com 10 mts. de altura. Preço de rara ocasião Cr$ 750.000,00, ou aceito ofertas. Motivo do próprio não poder ficar à testa do mesmo. Tel. 42-1853. 16592

### COLCHOEIRO

Reforma e faz novo, em qualquer ponto da cidade ou subúrbio. — Telefone: 32-0027. — Simões. 15471

## PERSIANAS VENEZIANAS

Suas persianas não funcionam regularmente? As cordas ou cadarços estão esgarçados? Procure o quanto antes o médico em 58-4943, que será imediatamente atendido. — Serviços garantidos com orçamentos grátis. 17738

## TERNOS USADOS

Compram-se a domicílio e pagam-se por um terno até Cr$ 1.000,00.

**Telefone: 22-4435.** 13032

## Pérolas Cultivadas

### CR$ 1.000,00

Tinturaria Aliança compra as suas roupas usadas de homens, senhoras e crianças. — Vamos a seu domicílio. Telefonar para 22-4846. Avenida Mem de Sá, 103. 14984

### CASAL ESPANHOL

PROCURA SOCIO

brasileiro capitalista, interesado na montagen de restaurante y bar en montusa tipico Español, para venda de aperitivos y la suculenta cocina de España, sorbetes, café y cocina internacional. Llamar Sel las 12 a las 18 a este número 42-1289. 26548

### PINTURAS

de Casas e apartamentos. Reformas em geral. TAVARES' Tel. 52-9872. 9796

## legítimas

Colares de pérolas e pérolas soltas, grande sortimento, importação direta, a preços baratos. Av. Rio Branco, 173, 4.º andar. 23215

## COMPRA-SE TUDO

Máquinas de costura, de escrever, rádios, geladeiras, enceradeiras, ventiladores, cristais, porcelanas e tudo que represente valor. Paga-se bem.

**Telefone: 43-7180** 17741

## COFRES FORTES INTERNACIONAL

Garantidos contra fogo e roubo, formidável sortimento em todos os tipos e tamanhos e para todos os preços, aproveitem numa visita ao nosso depósito.

**Rua do Rosário n.º 143** 25359

## ROUPAS USADAS

COMPRO A DOMICILIO

Pago por um terno Cr$ 1 000,00

Telefone: 22-5568 16005

## Compra-se tudo

### ROUPAS USADAS

Máquinas de costura, de escrever, rádios, geladeiras, enceradeiras, ventiladores, cristais, porcelanas e tudo que represente valor. Paga-se bem.

**Telefone: 43-9232.** 25357

## ANÚNCIO

### AR CONDICIONADO COMPRO

Particular compra um de 1/2 H.P. ou 3/4 H.P. novo ou usado. Pago bom preço à vista. Tel. 38-8699.

### COLCHÕES

Reforma e faz novo a domicílio, de crina, cabelo, cearina e cortiça. Tel. 26-5529. — MARTINHO. 3136

### INVESTIGAÇÕES PARTICULARES

Com todo sigilo e eficiência executa-se para qualquer lugar e atende-se a qualquer hora. Preços módicos. Possuímos experiência internacional de vinte anos. Tel. 42-6967, Larry. 23071

## O ROLLAS - Aluga

Smokings, casacas, fraks, cartolas, chapéu côco, summer-jaks, paletó mescla e calça listada para casamento, bailes, passeios, etc., no rigor da moda. Rua dos Arcos n. 18, 5º andar, tem elevador e também compra.

**ROLLAS — Tel. 32-6414** 1126

# HIPOTECAS

## DINHEIRO -- 2.200.000,00

Empresta-se sôbre hipotecas ou a garantias Bancarias. Tratar pelo telefone 52-2404 nos dias uteis das 14 às 16 horas c/ Sr. Tovinho. 21268 92

HIPOTECA — juros 12% a/a c/amortização em qualqeur tempo empresto desde 500 mil até 20 milhões trat. tel. 46-9225. 15475 92

A JUROS — Sob hipoteca de predios podendo liquidar antes do vencimento, adianto dinheiro para regulamentação e documentos — Tambem compro e vendo predios, apartamentos e terrenos — Tratar com S. Boselli na Praça Pio X 78, sala 807 em frente a Igreja da Candelaria — 8,30 as 11 e 13,30 as 17. 7643 92

**A JUROS MINIMOS empresto sob hipoteca de prédios mesmo em construção, adianto dinheiro para certidões, solução rápida — Tratar na Av. Pres. Vargas, 290, sala 815, com A. Morais.** 3178 92

**PARTICULAR EMPRESTA Cr$ 150.000,00 em uma ou duas hipotecas de prédios, mesmo em final de construção. Juros de lei. Informações pelo tel. 23-3870.** 3177 92

**Empresta-se dinheiro a juros de 5% ao mês com promissórias com um avalista. Procurar, Benedito Alicair. Rua México 98, sala 403 depois das 16 horas. Tel. ..... 52-2349.** 21304 92

## *Pensões e Hotéis*

DA-SE PENSAO em casa familiar, a preços módicos na mesa e a domicilio. Rua Pinheiro Guimarães, 78, Botafogo, tel. 26-0438. 9826 85

## *Compra e vendas de casas comerciais*

### Indústria Metalúrgica

**Proprietário, desejando retirar-se, vende por 6 miliones estabelecimento com 1300 mq., dos quais 500 mq. construidos, e firma em pleno funcionamento com freguezia e crédito de primeira ordem. Carta para 24326, neste jornal.** 24326 90

# INDICADOR MÉDICO

PUBLICA-SE AS TERÇAS, QUINTAS E DOMINGOS — ANÚNCIOS NESTA SECÇÃO — TELS.: 22-6343 E 42-1053

### CLÍNICA GERAL

**DR. FLORIANO DE LEMOS**

Consultório à Rua do Rosário, 107, 8.º (Tel.: 43-7579), diário das 2 às 4 — às 3.ªs, 5.ªs, e sábados — Evaristo da Veiga, 16, 9.º Sala 908 (Tel.: 42-7875), das 10 às 12 — Res.: Boa Vista, 132 — (Tel.: 38-3705).

**DR. LAURO LANA**

Doenças Internas — Radioscopia Lg. S. Francisco 26, S/ 414 T. 43-3801 2 às 6. Copac. 540, 9 às 11. T. 57-7413.

**PROF. DR. HAMILTON NOGUEIRA**

Clinica Médica — Doenças da Nutrição. Diàriamente: 10 às 12 e 16 às 18. Rua Senador Dantas 20 6.º T.: 42-1614

**Dr. DOMINGOS PESSOA GUEDES**

CLINICA GERAL — CARDIOLOGIA 3.ªs, 5.ªs, e sábados de 15 às 17 horas Av. 13 de Maio 23, s/1628. Res. 37-2546.

### DIABETE

**DR. REYNALDO DE ARAGÃO**

ESP. DIABETE E COMPLICAÇÕES. R. A. Alvim 27. 10.º S. 103 T.: 22-4467.

### DOENÇAS DAS SENHORAS E PARTOS

**DRA. CLARICE DO AMARAL**

Docente Assis. Univ. do Brasil. — Ginecologia - Cirurgia - Tratamento da Esterilidade, diàriamente menos aos sábs. de 2 às 6 hs. Tel.: 32-6331 — Av. Churchill 97, 4.º and. Salas 403/4.

**DR. SILVESTRE FERREIRA**

GINECOLOGIA E PARTOS — 42-9389 R. S. José, 85, S. 512. — T.: 47-7034.

### DOENÇAS DE SENHORAS E PARTOS CONTINUAÇÃO

**DRA. MARIA LUIZA DE MELLO**

Senador Dantas, 118, S. 517, 2.ªs, 4.ªs, e 6.ªs — Tels.: 42-4686. Res. 25-2285.

### DOENÇAS DAS CRIANÇAS

**DR. VEIGA FILHO**

CLINICA DE CRIANÇAS Cons.: Graça Aranha, 226 — 11.º and. — Diàriamente das 14 às 16 horas. — Tels.: 42-7923 — 26-2748.

**DR. JOEL MARQUES BRAGA**

CLINICA DE CRIANÇAS Cons.: Rua Quitanda 65, S. 1002. 3.ªs 5.ªs, e sábs. T.: 22-8193 Res.: 25-8707.

**DR. ALVARENGA FILHO**

Araújo Pôrto Alegre 70, 2.ª, 4.ª, 6.ª — Tels.: 22-5854. Res. 37-5558 ou 26-8083.

### DOENÇAS PULMONARES

**DR. HENRIQUE SINGER**

ASMA — TUBERCULOSE — RAIOS X Ouvidor, 183, 2.º S. 209. Tel.: 43-5556.

### DOENÇAS DO SANGUE

**DR. JOÃO MAIA DE MENDONÇA**

Anemias — Doenças Hemorrágicas — Leucemias. México 21, 13.º - 42-5705.

### DOENÇAS DO ESTÔMAGO INTESTINO E FIGADO

**PROF. RENATO SOUZA LOPES**

Clinica Médica Geral — Raios X. — México, 98. Tel.: 22-7227 às 16,30 hs.

### OCULISTAS

**DR. JOVIANO DE REZENDE F.º**

CIRURGIA OCULAR Assembléia, 104. Tels. 42-5053 e 57-9125

**DR. CARLOSALBERTO CORRÊA**

OCULISTA — Av. Almte. Barroso, 72 4.º S. 401 — 1 às 6 hs. Tel.: 22-6877.

**DR. FERREIRA FILHO**

OCULISTA — Ed. Assembléia, 104 — Tels.: 42-9545 — Res.: 37-8978.

**DR. GUIDO FERRARI (LEBLON)**

Doenças dos olhos, oculos, cirurgia ocular. Diàriamente de 15 às 20 hs. R. José Linhares 130 S. 104. T. 47-0408 (Consult.), 27-4957 (Residência).

### VIAS URINÁRIAS

**DR. NELSON DE SOUSA**

DOENÇAS SEXUAIS E URINARIAS — OPERAÇÕES — R. Assembléia, 72, 7.º Das 16,30 às 19 horas. — Tel.: 52-5723.

**DR. J. CROHMAL**

DISTÚRBIOS SEXUAIS E URINARIAS SIFILIS - R. da Lapa, 18, sob. Diàriamente das 14 às 19 hs. — T.: 32-9352.

### OUVIDOS, NARIZ E GARGANTA

**DR. FELIX CORRÊA RODRIGUES**

OUVIDOS — NARIZ E GARGANTA Graça Aranha, 226, 11.º T.: 42-7923.

### OUVIDOS, NARIZ E GARGANTA CONTINUAÇÃO

**DR. ALVARO COSTA**

Garganta - Nariz - Ouvidos - Olhos Debret, 23, 11.º - Tels. 42-1065/25-0208.

**DR. ANTONIO LEÃO VELLOSO**

OUVIDOS — NARIZ E GARGANTA Livre Docente da Universidade — Chefe de Serviço do Hospital Moncorvo Filho — Av. Almirante Barroso, 97 — 5.º pavimento. — Sala 508. — Das 15 às 18 horas. — Tel.: 42-8552.

**DR. A. VIVEIROS REIS**

OUVIDOS - NARIZ E GARGANTA Lg. Carioca, 5, S. 404 — Tel.: 22-8624.

### DOENÇAS NERVOSAS E MENTAIS

**Dr. Lysanias Marcelino da Silva**

Docente e Assis. da Clínica Psiquiátrica da U.B. Às 2.ªs, 4.ªs, e 6.ªs Rua Araújo P. Alegre, 70 S. 204. T. 22-9409 — Consultas com hora marcada.

**PROF. DR. EURICO SAMPAIO**

DOENÇAS MENTAIS E NERVOSAS R. 7 de Setembro 141. 2.º T.: 43-2537.

**DR. J. DE ABREU PAIVA**

PSICANALISE-PSICOTERAPIA Hora marcada. De manhã na cidade. R. Sta. Luzia, 799, 2.º 204. T.: 52-1104. De tarde, em Copacabana. T.: 37-3260.

**DR. MOTTA GRANJA**

Desajustados - Problemas sexuais dos jovens. Ouvidor 183, S. 504-5. 43-3712.

### PELE E SÍFILIS

**DR. CASSIO NOGUEIRA**

Assis. Fac. Nac. Medicina — Doenças e Câncer da Pele — Radioterapia — (Raios X). Assembléia 104, 5.º — Ed. Gonçalves Dias, de 1 às 6. T.: 42-2242

**DR. JAYME VILLAS BOAS**

DR. NORBERTO VILLAS-BOAS Pele e Sífilis — 1 às 3 hs. T.: 23-4990 2.ª, 4.ª e 6.ª — R. Ouvidor 183, S. 215

**DR. JARBAS A. PORTO**

Ex-Assis. da Univ. de Michigan. — Demartologista Hosp. Serv. Estado. Av. COPACABANA 540 S. 602 — T.: 57-6411. Hora marcada de 3 às 7 horas.

### REUMATISMO

**DR. WALDEMAR BIANCHI**

Clinica de Reumatismo e Fisioterapia Franklin Roosevelt, 126 — T.: 32-6589.

**DR. CARLOS DA SILVEIRA**

Clinica de Reumatismo e Fisioterapia Alc Guanabara, 17, S. 604 — 42-0889.

### HEMORRÓIDAS

**DR. JOSÉ MÁRIO CALDAS**

Doenças Ano-Retais — Hemorroidas — Graça Aranha, 81. Tis. 22-7820/25-4113

### HEMORROIDAS CONTINUAÇÃO

**DR. LUIZ SODRÉ**

HEMORROIDAS — Trat. — Doenças Ano-retais, reto, colites, amebianas — R. Rodrigo Silva, 14, 2.º - T.: 22-0698.

**DR. PAULO PÉRISSÉ**

Chefe S. Proct. R. Grafée Guinle. VARIZES, ULCERAS, HEMORROIDAS Av. Rio Branco, 108, 10.º Tels. 52-0251 e 28-4531. Diàriamente de 1 às 6 hs.

### OPERADORES

**DR. ARMANDO AMARAL**

Rua Araújo Pôrto Alegre, 70-3-G 318. 2.ªs, 4.ªs, 6.ªs 17 hs. Tel.: 42-2260. — Casa Saúde Santa Terezinha - 28-5235 2.ªs, 4.ªs, 6.ªs 12 hs. Conde Bonfim 149

### ORTOPEDIA E TRAUMATOLOGIA

**DR. ORLANDINO FONSECA**

ORTOPEDIA — TRAUMATOLOGIA Das 3 às 6 horas e HORA MARCADA Av. Rio Branco, 257, 5.º - Tel.: 22-8757

### HOMEOPATIA

**DR. A. GALHARDO**

HOMEOPATIA — IRISDIAGNOSE 2.ªs, 4.ªs, 6.ªs 2 às 5 - Hora marcada. R. Alvaro Alvim 33, S. 915. T. 22-1550

### HOMEOPATIA CONTINUAÇÃO

**DR. WILSON ATAB**

Homeopatia — Estudo de diag. pela Iris. Sòmente hora marcada, 28-7537. Rod. Silva 34-A. S. 207. 3.ªs, 5.ªs, sábs.

**DR. DAVID CASTRO**

HOMEOPATIA — Av. Copacabana, 709, das 15 às 18 hs. Tels. 37-1166 e 26-3059.

**DRA. CARMEN MYNSSEN**

Clinica Adultos e Crianças — Alergia R. Alvaro Alvim, 31, S. 1502 — Tel.: 22-9485, 3.ªs, e 5.ªs De 15 às 18 hs. — Res.: Rua do Bispo 323 - T.: 28-5617.

### RAIOS X

**DR. MARIO ALVES FILHO**

RAIOS X — RADIODIAGNOSTICO CASA DE SAUDE SÃO MIGUEL Conde de Irajá, 420. Telefone: 46-0808 e 27-4457.

**DR. MANOEL DE ABREU**

**DR. GIL RIBEIRO**

RAIOS X — RADIODIAGNOSTICO — E RADIOTERAPIA PROFUNDA R. Sen. Dantas, 45-B, 702. T.: 22-0442.

**DR. ATTILIO CONTE**

Raios X — Tomografia Pulmonal Av. 13 de Maio, 23. 8. 327. T.: 32-5036.

**DR. JOSÉ VITOR ROSA**

RAIOS X. Radiodiagnostico em geral Radiografias a domicílio, dentaria e tomografias — Av. Copacabana, 709. Salas 806/8. Tel.: 57-5780.

### LABORATÓRIOS DE ANÁLISES

**LABORATÓRIO BARROS TERRA**

Salgue e Urina, etc. Diag. precoce da gravidez Av. 13 de Maio 23, 18º S. 1836 Ed. Darke — Tels. 32-1435 e 22-6900.

**DR. JORGE BANDEIRA DE MELLO**

Sangue, Urina, Fezes, Escarro, Pus. R. Assembléia, 115, 2.º — T.: 22-6356.

**DR. MANOEL BRONSTEIN**

ANALISES MÉDICAS Av. Rio Branco, 257, S. 503/4/5 52-2347

### SANATÓRIOS

**SANATÓRIO SANTA JULIANA**

Exclusivamente para Senhoras. Cura de repouso e tratamento biológico das doenças nervosas. — Prédio especialmente construído sob contrôle clínico do Dr. ROBALINHO CAVALCANTI Religiosas enfermeiras. R. Carolina Santos, 170. Bôca do Mato. T. 29-3954.

**SANATÓRIO RIO DE JANEIRO**

DOENÇAS NERVOSAS — Método moderno, diagnóstico e tratamento. — Direção científica Profs. J. V. Collares — I. Costa Rodrigues e Aluízio da Câmara. — Rua Desemb. Isidro, 166. — Tel.: 28-8200.

**SANATÓRIO SANTA HELENA**

EXCLUSIVAMENTE PARA SENHORAS Doenças nervosas, eletrochoque, insulinoterapia, malarioterapia, convulsoterapia. — Médico permanente. - Direção do Prof. Eurico Sampaio e Drs. José Afonso Neto e Lysanias Marcelino da Silva — Rua Voluntários da Pátria, 30 — Telefone: 26-2796.

# COMPRA E VENDA DE PRÉDIOS E TERRENOS

## Centro

EDIFICIO Marquês do Herval (ex-Palace-Hotel). — Vende-se apartamento (dos grandes) de frente para Almirante Barroso, com grande salão, banheiro completo e Kitch. medindo 63 m2. Mais informes para .. 37-9393 com o proprietário. 21256 100

CENTRO — Vende-se na Praça João Pessoa um apto. andar alto, de sala, quarto, cozinha, banheiro completo, area c/tanque, entrada a combinar. Financiamento em 10 anos. Outras informações na rua do Catete, 44 apto. 502 ou pelo tel. 45-5614. 03120 100

**CENTRO — Cr$ 124.000,00 de sinal; parte facilitada e parte financiada em 5 anos; vendo um apartamento-escritório, c| entrada, grande sala, banheiro completo e grande kit.; recém-construído, de frente, andar alto, lado da sombra, situado à Rua México, 111, Edifício Tampico. Ocupação imediata. Tratar diàriamente pelo tel. 27-3565. 21266 100**

CENTRO — Vendem-se ou alugam-se os últimos apartamentos do Ed. Santa Marta, rua Cardeal D. Sebastião Leme, 33 (Bairro de Fátima) la. locação. Informações no local com o zelador. 21325 100

NEGÓCIO OCASIAO! — CENTRO — Apto. novo, sala, 2 qtos., banh., kitch. Vendo Cr$ 380 mil, com fin. Pode visitar apto. 621. Ed. Sto. Antônio. — Rua Conde Lage, esq. Taylor, tels. 27-1818 e 47-4455, LIMA LEAL. 19106 100

## Botafogo

**Atenção! Oportunidade! Vendo apartamentos de luxo todos de frente, os últimos quase esquina da Praia de Botafogo na rua Voluntários da Pátria, com vista para o mar composto de: vestíbulo, ampla sala (20 ms.) jardim inverno, 2 ótimos quartos, banheiro, copa, cozinha, área, dependências de empregada. Preço ..... 530.000,00. Pagamento sinal: Cr$ 30.000,00 na promessa 50.000,00. Prestações de 5.000,00. O saldo financiado em 5 anos. Tratar diretamente tel. 26-0281 — Anita Gelbert. Atendo diàriamente das 9 às 20 horas à rua Voluntários da Pátria 221 apto. 503. Raro negócio! 21285 400**

APARTAMENTO na praia de Botafogo para ser entregue em abril. Vende-se com corredor de entrada, sala e quarto conjugados, kitchinette, banheiro completo e jardim de inverno. Preço Cr$ 260 mil. Tratar c| CARLOS. Av. Atlântica 324, apto. 7, na parte da manhã. 9834 400

## Catete

CATETE N.º 44 — Vende-se um alto de frente vasio andar alto com saleta, sala, quarto, banheiro completo, área c/tanque, ver e tratar no apto. 502 ou pelo tel. 45-5614. 3119 500

**Atenção! Oportunidade! Vendo aptos. em construção de luxo a rua Pedro Américo composto de vestíbulo, ampla sala, varanda envidraçada, 2 ótimos quartos c/ varandas, banheiro, copa, cozinha, área de serviço, dep. empregada. Preço 480.000,00. Sinal de 20.000,00 na promessa 25.000,00. Prestações de 3.800,00. Tratar tel. 26-0281 Anita Gelbert. Atende-se diàriamente das 9 às 20 horas à rua Voluntários da Pátria 221 apto. 503. Raro negócio! 21287 500**

VENDO à Rua Santo Amaro, 184, o apto. 309, com sala, quarto, banheiro e Kitch. por Cr$ 300.000,00, sendo 50% à vista e 50 por cento a combinar. — Ver no local com o porteiro e tratar à Rua São José, 90, sala 2003, tel.: 52-3190. 16575 500

VENDO à Rua Santo Amaro, 184, o apto. 308, com sala, quarto, banheiro e Kitch por Cr$ 280.000,00. Ver no local, com o porteiro e tratar à Rua São José, 90, sala 2003, tel.: 52-3190. 16574 500

## Copacabana

COPACABANA — 30 x 17. Terreno esquina privilegiada situação e aproveitamento uma frente de 47 metros para 2 Ruas principais! Negócio direto c| LIMA LEAL. Tels.: 47-4455. 21261 700

NEGOCIO DE OCASIAO — Pequeno apartamento pronto (frente). Sala, 2 qts., cozinha, banh. completo. Cr$ 420.000,00. Pode visitar. Av. Copacabana, 115, apto. 609 — Tels. .. 27-1818 e 47-4455 LIMA LEAL. 21259 700

APTO. PRONTO E NOVO! — Vendo, 2 s., 3 qts., banh. luxo, ótimas dep. Cr$ 1.250.000,00 com finan. Pode visitar. Rua Dias da Rocha 35, ap. 1003 (Garagem). LIMA LEAL — Tel.: — 27-1818 e 47-4455. 21258 700

VENDE-SE — Apartamento de 7º. andar, em edifício que tem frente para a rua Gustavo Sampaio e Av. Atlântica, com sala, jardim de inverno, 3 quartos e demais dependências. Entrega imediata. Preço: Cr$ 850 mil com financiamento de Cr$ 400 mil pela Caixa Econômica. Tel. 57-7830. 26533 700

VENDE-SE os aptos. 303 e 304 da Av. Rainha Elisabeth 559 prédio já com habite-se, composto de 3 grandes quartos com armários embutidos, 2 grandes salas, 1 saleta, jardim de inverno, cozinha e banheiro com azulejos até o teto, área de serviço e tanque todo com azulejos todo ornamentado em gêsso e com finíssimos lustres de cristal. Chaves com o porteiro. 14966 700

**APARTAMENTOS PRONTOS. — Vendemos no Edifício Londres, à Rua Siqueira Campos, 138, apartamentos de saleta, ampla sala (17m2), quarto separado, banheiro completo, cozinha com fogão de 4 bôcas, armários embutidos, varanda de serviço com tanque e banheiro de empregada, desde Cr$ 400.000,00, com EXCEPCIONAIS CONDIÇÕES DE PAGAMENTO: 5% de sinal, cêrca 50% financiados em 10 anos pela EQUITATIVA e o restante a combinar. Água em abundancia. -- Tratar no local com o proprietário diàriamente inclusive domingos e feriados, das 9 às 19 horas. 3090 700**

A AV. ATLANTICA, no Pôsto 5, vendo luxuoso apto. com 2 frentes! Vazio! Preço: 3 milhões de Cr$ — Inf. e chaves com CARVALHO ROCHA, à rua Raimundo Correa, 9. Tel. 57-5771, 57-6573 e 57-7786. 21310 700

COPACABANA — Pôsto 6 — Vendo apto. hall, living, jardim de inverno, 3 ótimos quartos, banheiro, grande cozinha, qto. e banheiro de empregada, área com tanque, edifício de 6 pavimentos com 2 elevadores. R. Antonio Parreiras. Pagamento a combinar. Tratar telefones 42-2454 e .... 32-4892. 2092 700

COPACABANA — Rua Djalma Ulrich, 219 em incorporação — Vendemos apartamentos com 1 sala, 2 quartos, banheiro, cozinha, quarto com banheiro de empregados, área de serviço com tanque — Preço, plantas e maiores detalhes diretamente com os construtores e Incorporadores. Urbanizadora Central Ltda. — Av. Presidente Vargas 529, sala 309, telefone 43-8539. 1089 700

COMPRO URGENTE em Copacabana apartamento de quarto e sala separados, banheiro, cozinha e area — Detalhes para o tel.: 46-1401. 24380 700

A RUA TONELEROS 301 vende-se o apartamento de frente n. 1002 composto de sala, 4 quartos, 2 banheiros sociais, cozinha, dependencias de empregada e garagem, grande financiamento a longo prazo. Chaves na portaria com sr. Abilio e maiores detalhes pelo tel.: 42-8928. 24373 700

MAGNIFICO APTO. — 1 por andar — Entrega Imediata — C| vestibulo — 2 Otimos Salões — Varanda envidraçada — 3 amplos dormitorios, 2 banheiros, copa, cozinha, dep. de criadas, garage etc. Preço: Cr$ 2 milhões com facilidades. Mais detalhes pelo tel.: 57-0069, diariamente das 8 as 22 horas inclusive domingos feriados. Tel.: 57-0069. 26555 700

COPACABANA — Posto 3 — Vende-se apto frente — Tendo 3 quartos, com armarios embutidos, 2 salas 2 varandas, banheiro em cor com box copa-cozinha, 2 quartos, empregadas garage etc. Preço ocasião, 1.300.000,00 tendo pequeno financiamento pela Cx. Economica. Em prestações ...... 3.225,00. Entrega imediata. Chaves Organização Guedes Ltda. Av. N. S. Copacabana 129 s|207. Tel.: 57-0069 das 8 as 2 horas inclusive domingos e feriados. 26554 700

LUXUOSO APTO. — Suntuoso predio novo, 1 por andar, lado da sombra pronta entrega, hall, vestibulo, 3 otimos salões, formando maravilhoso conjunto para recepção, jardim de inverno em marmore, sala de costura, galeria, 3 amplos dormitorios c| armarios embutidos, 2 banheiros em cor, copa, cozinha, dep. de criadas, garage com box privativo. Preço Cr$ 2.500.000,00 com grande financiamento e facilidades. Mais detalhes tel.: 57-0069 diariamente das 8 as 22 hs. inclusive domingos e feriados. Tel.: 57-0069. 26556 700

MAGNIFICO APTO. — Lado da Sombra — 1 por andar — Pronta entrega — Andar alto — C| saleta, 2 salas, jardim de inverno, 4 dormitorios com armarios, 3 banheiros, copa-cozinha, 2 quartos de criadas, garage etc. Preço: Cr$ 2.200 mil com financiamento e facilidades. Mais detalhes pelo tel.: 57-0069 diariamente das 8 as 22 hs. inclusive domingos e feriados — Tel.: 57-0069. 26557 700

COPACABANA — Posto 3 — Vende-se explendido apto. frente — Tendo 2 qtos. otimos armarios embutidos, sala, cozinha, banheiro, area c| tanque, dep. empregada. Preço 750 mil entrada 250 mil — 300 mil — Facilitados, 200 mil financiados em prestações Cr$ 3.338,00 — Tratar Organização Guedes Ltda. Av. N. S. Copacabana n.º 129 s|207 — Tel.: .. 57-0069 das 8 as 22 horas inclusive domingos e feriados. 26558 700

VENDO a Rua Bulhões de Carvalho antigo 124 (obra) ao lado do n. 404 o apto. 504 com sala dupla, quarto, banheiro completo e cozinha, por Cr$ 460 mil sendo Cr$ 160 mil a vista e o restante a combinar. Ver no local com o encarregado de obras e tratar a Rua São José 90, sala 2003. Tel.: 52-3190. 16571 700

VENDO a R. Paula Freitas 320 apto. 902 com sala, quarto, banheiro e cozinha, por Cr$ 300 mil sendo 50 por cento a vista e o restante em 5 anos — Ver no local com o porteiro e tratar a Rua São José 90 sala 2003. Tel.: 52-3190. 16572 700

VENDO a Rua Paula Freitas 32 os aptos. 1.108 e 1.110 ambos com sala, quarto, banheiro e cozinha, por Cr$ 330 mil; sendo Cr$ 100 mil a vista e o restante em 5 anos. Ver no local com o porteiro e tratar a rua São José 90, sala 2003. Tel.: 52-3190. 16573 700

COPACABANA — Posto 5 — Vendo final de construção aptos. com sala quarto, banheiro e kitchnete 60 mil cruzs. sinal, 30 dias após 70 mil — 11 prestações de 5 mil. Na entrega 15 mil e 80 mil financiados em 10 anos após o habite-se em prestações de 1.147,80. Edifício Ouro Azul, rua Sá Ferreira 228 ultimo andar. Oportunidade — Detalhes e vendas: Av. Rio Branco 151 — Grupo 1612 — Tel.: 52-6213 e 32-3635 com RODOLPHO DE PAOLI.

COPACABANA — Posto 4 — Com linda vista para o mar e a poucos metros da praia, vendo apto. com 4 quartos 2 salões, 2 banheiros sociais, 2 quartos de empregada, garage e as demais dependencias completas. — Novo com habite-se. Para visitas é favor telefonar e terei prazer em acompanhar ao local. Tel.: 52-6213 e 32-3635 com o sr. Arag.o. Preço Cr$ 2.500.000,00 em prazo de 2 anos a combinar.

COPACABANA — Posto 4 — Vendo para pronta entrega apto. com 2 quartos, varanda, jardim de inverno, banheiro completo com box, cozinha dependencias de empregada e garage. Novo ainda não habitado. Tem 92m2 de area. Ver a Rua Edmundo Lins 28 apto. 202 com o porteiro sr. Brito (Esta rua é a primeira paralela a Barata Ribeiro, para quem sobe Figueiredo Magalhães). Tratar c| o Construtor RODOLPHO DE PAOLI — Av. Rio Branco 151 grupo 1612 — Tel: 52-6213 e 32-3635.

COPACABANA — Pronta Entrega 3 quartos, sala, banheiro completo cozinha e demais dependencias inclusive garage. De frente. Ver com o porteiro a Av. N. S. de Copacabana 1181 apto. 1204. Tratar com dr. RAUL DE PAOLI — Av. Rio Branco 151 grupo 1612 tel.: 32-6213.

ATENÇÃO — RODOLPHO DE PAOLI vende em inicio de construção magnificos apartamentos de jardim de inverno, sala e quarto separados, banheiro completo, toilete independente, cozinha ampla com fogão de 4 bocas e lugar para geladeira area de serviço com tanque, quarto de empregada espaçoso e WC. — Predio sobre pilotis com magnifico hall de entrada ajardinado, tendo entrada de serviço independente, materiais de primeira qualidade Foi estudado para oferecer conforto aos moradores. Preço Fixo sem Reajustamento — Construção da Construtora Predial De Paoli Ltda. Sinal de 24 mil cruzs. — 36 pagamentos mensais sem juros de 4 mil — 132 mil em 4 parcelas a combinar durante a obra e 180 mil financiados após a entrega das chaves em prestações muito inferiores ao aluguel — Analize estas otimas condições de pagamento e venha verificar o magnifico negocio que lhe estamos oferecendo, vendo as plantas e maquete destes aptos. Localização excepcional. Rua Barata Ribeiro 160 quase em frente a rua Duvivier. Tratar diretamente Av. Rio Branco 151 grupo 1612 — Tel.: 52-6213 e 32-3635. 62889 700

**POSTO SEIS — Proprietário procura terreno no Pôsto Seis ou na Av. Vieira Souto. Informações pelo tel. 52-2834 com o dr. Benjamin. 24378 700**

**Atenção! Oportunidade! Vendo apto. de alto luxo para entrega em 60 dias à rua Raul Pompéia somente 1 por andar, composto de: saleta, 2 salões, jardim inverno em mármore, 3 amplos quartos, 2 banheiros sociais, copa e cozinha (22m2.), 2 quartos de empregada, demais dependências e garagem. Todo pintado a óleo, terminação de fino gôsto. Preço de oportunidade por motivo justificável. Sinal 250.000,00 na promessa 250.000,00. O saldo financiado em 5 anos. Tratar tel. 26-0281. Anita Gelbert. Ver no local. Raro negócio! 21284 700**

COPACABANA — Vendo por motivo de viagem, apartamento em último andar, vista para o mar, de quarto e sala separados, varanda, banheiro completo com box e cozinha. Area de construção 46 m2., para ser entregue em 1 ano. Preço: Cr$ 350 mil, sendo Cr$ 250 mil à vista e o restante durante o final da construção. Tratar pelo Tel. 27-7816. 21289 700

**Atenção! Rara e única oportunidade! Vendo apartamentos de alto luxo sôbre pilotis em construção à rua Constante Ramos. Composto de: vestíbulo, ampla sala (540x330), ótima varanda envidraçada, amplo quarto, banheiro, cozinha com lugar para geladeira, área com tanque, quarto e banheiro de empregada, com garagem. Preço 230.000,00. Sinal somente 30.000,00 prestações de 5.000,00. O saldo em pequenas parcelas. Tratar diretamente com Anita Gelbert tel. 26-0281. Diàriamente das 9 às 20 horas à rua Voluntários da Pátria 221 apto. 503. Ótimo negócio! 21283 700**

**COPACABANA — Pôsto 2 — Vendemos belo e agradável apartamento em andar médio, composto de 1 quarto, 1 sala (separados) saleta, cozinha, banh. compl. Todos os cômodos são amplos, claros e ventilados. Preço Cr$ 400.000,00 com Cr$ ...... 150.000,00 de entrada e o rest. em 5 anos. Tratar na Imobiliária OMO Ltda. Tel. 57-6760 e .... 57-4226. (Atendemos das 8 às 20 horas, inclusive domingos).**

**COPACABANA — Rara oportunidade — Vendemos belíssimo apartamento de frente, novo com garagem, água própria, alugado com contrato (Cr$ 5.500,00 mensais), 2 por andar, pela metade do preço composto de 3 quartos, sala, cozinha, banheiro completo, dep. de empregada, com cêrca de 120m2. Preço único à vista Cr$ 550.000,00. Tratar na Imobiliária OMO Ltda. Tel. 57-6760 e ..... 57-4226. (Atendemos das 8 às 20 hs. inclusive domingos). 55165 700**

COPACABANA — Vendo por Cr$ 1.150.000,00 com 500.000 financiados em 15 anos, luxuoso apart. no Posto 6, à rua Raul Pompeia n. 190, apto. 301 -novo, de frente, c/2 salas conjugadas, 3 quartos, demais dep. e garagem. Ver no local e tratar c/J. MALAFAIA, av. Pres. Vargas, 417, s/410 - -tel. 43-9195. 26490 700

**AV. ATLANTICA, 2516 — Edifício Sevilha - O melhor emprego de capital para valorização e renda. Vendemos o apto. 204, de fundos, com 2 salas conjugadas, 3 quartos, banheiro nobre em cor, boa cozinha, quarto e dependências de empregada, área de serviço e tanque. Acabamento fino, pinturas a óleo sancas e florões em gesso, com garagem. Preço Cr$ 950.000,00, sendo à vista Cr$ 300.000,00 e o saldo financiado, prazo a combinar. Ver com o porteiro e tratar na Construtora Santa Clara, Rua S. José, 50, 9.º andar, tel. 52-1596. 9822 700**

**COMPRO apartamento Copacabana, pôsto 4 a 6, 3 quartos, frente, garage, base 800 contos, 300 vista, restante combinar — Tel. 47-3951. 24322 700**

COPACABANA — Vendo os aptos. 1107 e 1207, da av. Copacabana n. 1.150, c/linda vista para o mar, de frente e acabados de construir, c/ saleta, sala e quarto conjugados, banheiro e cozinha, por Cr$ 450.000,00, sendo 100.000, à vista; 70.000 em 5 anos e 280.000 em 15 anos, tabela Price. Entrega imediata. Ver no local e tratar c/J. MALAFAIA, av. Pres. Vargas, 417, s/410, tel. 43-9195. 26489 700

EDIFICIO YANKEE — Av. Copacabana 750. Em frente ao Cine Metro — Vendem-se os ultimos apartamentos de quarto e sala separados e quarto e sala conjugados para fins comerciais e residenciais. Preços: Cr$ 230.000,00 com 10% de sinal. Obra adiantada. Tratar diretamente com o incorporador J. M. SORAGGI — Av. Nilo Peçanha, 155, sala 427 — 4.º andar — Tels. 42-2027 — 52-3264. 67201 700

APARTAMENTOS EM COPACABANA E IPANEMA — c| 35 m2 em incorporação 20.000,00 de entrada Tel. — 46-9647 — 42-8683 — 42-8514, ótimo negócio p| renda, moradia, ou revenda. 2070 700

**AVENIDA ATLANTICA — Vende-se luxuoso apartamento em andar alto, dando frente também para a Rua Aires Saldanha, constando de: Vestíbulo, Jardim de Inverno, 2 salas, 4 quartos c/armários embutidos, 2 banheiros completos, cozinha, quarto e banheiro de empregada, área de serviço e garagem. Preço: Cr$ .. 3.000.000,00 c/parte financiada em 15 anos, juros de 10%. — CIVIA — Trav. Ouvidor, 17 — (Sec. de Vendas, 2.º and.) Tel.. ✻ 52-8166, de 8,30 às 18,00 hs.**

**PARA PRONTA ENTREGA — ótimo apartamento de frente (no 12.º andar), situado no Pôsto 4 à Av. N. S. Copacabana, constando de: 1 ampla sala c/varanda, 4 quartos, banheiro completo c/box, cozinha, quarto e dep. de empregada, garagem. Preço: Cr$ 1.200.000,00 c/Cr$ 500.000,00 financiado em 10 anos. CIVIA — Trav. Ouvidor, 17 — (Sec. de Vendas, 2º and.) Tel.: ✻ 52-8166, de 8,30 às 18,00 hs. 67327 700**

MAGNIFICO APARTAMENTO COM GRANDE FACILIDADE DE PAGAMENTO — 4 dormitórios, 2 salas, 2 banheiros sociais. LIMA LEAL. Telefone 27-1818 — Rua Miguel Lemos, 44 — 6º andar (Pôsto Cinco). 21324 700

**COPACABANA — Vendem-se, à partir de Cr$ 560.000,00, apartamentos de 2 quartos e sala. Pôsto 4 - Em privilegiada localização: Rua 5 de Julho, 343-347, vendem-se em construção, ótimos apartamentos de sala com varanda, 2 quartos (1 c. varanda), ampla cozinha, banheiro completo com box, área de serviço com tanque, quarto e dependencias de empregada e área para automoveis, a partir de apenas Cr$ 560.000,00 com pequeno sinal, parte facilitada durante a construção e o restante financiado. Preço fixo, sem reajustamento. Fôro remido, sólida e esmerada construção sôbre "pilotis" com "play-ground". Entrega em 18 meses. Incorporação e construção do engenheiro José Mizrahy. Informações e vendas: Hélio Aguiar - Rua México, 74, 8.º andar, sala 802 ou com José Mizrahy, Av. Nilo Peçanha, 26, Grupo 1008-1010, tels. 22-1323 e 52-6667. Informações e Vendas também no local, diàriamente até às 22 horas, inclusive aos domingos, tel. 37-2717. ..62506 700**

AV. ATLANTICA 3114, 11.º andar — Vendo, um por andar, vista deslumbrante, hall, 2 salas, terraço, 3 quartos, armários embutidos, ótima cozinha e copa, quarto e banheiro completo de empregada — Acabamento de luxo — Visitas no local marcando hora pelo telefone 27-8702 — Preço Cr$ 3.000.000,00 com facilidades. 21226 700

RUA POMPEU LOUREIRO — Esplendido apto. em belo Ed. novo, 2 salas conjugadas, 3 quartos, banheiro cor, box, cozinha, dep. e garage — Aceito ofertas na base de Cr$ .. 1.100.000,00 financiados e facilid. para visitas só marcando hora formal. 47-2115 Lorenzo. 3138 700

**AV. ATLANTICA 400 APTO. 701 — Vende-se êste esplêndido apartamento tendo 16 metros de frente para a Av. Atlântica, com living, sala de jantar e jardim de inverno, três ótimos quartos, tôdas estas peças dão para a Av. Atlântica, banheiro social, cozinha e demais dependências para empregados e garagem. Preço Cr$ 1.600.000,00 podendo ser parte facilitada. Ver no local com o porteiro e tratar diretamente com o proprietário, telefone 32-7020. 2116 700**

A AV. ATLANTICA, vendo Apto. de Frente p| Praia, c| 3 Qtos, 2 Salas, 2 banhs., Copa, coz. grde. Area c| Qto. e WC. emp. Etc! Entrega Imediata! Preço: 1.700.000 Cr$ c| Financ. — Inf. 57-5771, 57-6573, 57-7786 c| CARVALHO ROCHA.

A RUA RAIMUNDO CORREIA, vendo Otimo apto. Vazio, em Edif. Novo s| Pilotis, ocupando Todo o Andar, c| Hall, 3 amplos Qtos, c| Arms., 2 Salas c| Sancas, 2 Banhs., magnifica Copa, esplendida Cozinha c| divs. Armários, 1 espetacular Area serv. c| 2 Qtos, c| armºs. e WC empº. — Garage, etc! Tôdas Peças são Amplas e mtº. Claras! Preço: Cr$ 1.700.000,00 c| financº. — Inf. e chaves, à Rua Raimundo Correia 9, em frente à CASA SLOPER! Tel. 57-5771, 57-6573 c| CARVALHO ROCHA. 21250 700

**COPACABANA — Apartamentos de frente, localização privilegiada, em centro de grande terreno, arquitetura moderna, formando belíssimo conjunto, indevassável, composto de ótima sala e 2 quartos, com armários embutidos, copa, cozinha, banheiro com box, grande área de serviço com 2 tanques, quarto e banheiro de empregada com box. Rua Barão da Tôrre, 42 (Praça Gen. Osório), pertíssimo das praias de Ipanema, Arpoador e Pôsto 6. Entrada de Cr$ 62.000,00 e o restante financiado e facilitado. Também apartamentos de três quartos, sala e vestíbulo, com Cr$ ... 86.000,00 de entrada. Informações e vendas exclusivas com EMACO, Ltda., Rua da Assembléia, 51 — S/loja — Grupo 201 — Tels. 42-8205 e 42-5531. 63948 700**

PROX. AV. ATLANTICA — Vende-se apartamento de luxo. Tel. — 46-9647 e 42-8683. 3 q. 3 salas. 24314 700

## Flamengo

**AV. RUY BARBOSA, 636, 15.º andar, apto. 1502 — Vendo, dois por andar, último andar, vista deslumbrante, vestíbulo, sala de jantar, living, jardim de inverno, 2 qts., armários embutidos, ótima cozinha e copa, qto e banheiro completo de empregado — Garagem, acabamento de luxo — Visitas no local marcando hora pelo tels. 42-2454 e 32-4892. — Preço Cr$ 1.500.000,00, com financiamento. 2091 900**

APARTAMENTO de 4 belos quartos, 3 salões e excepcionais dependências. Vendo vazio com frente para a Praia do Flamengo. Visitas e detalhes pelo tel. 46-1401. 24382 900

**FLAMENGO — Em magnífico edifício sobre pilotis, lago e jardins, em início de construção na rua S. Salvador 28, vendemos os últimos apartamentos com vestíbulo, sala, jardim de inverno, quarto separado, banheiro completo, cozinha com fogão de 4 bocas, area de serviço com tanque, dois grandes armarios embutidos e garage. Localização privilegiada, junto a Praça José de Alencar. Preços fixos, sem qualquer reajustamento, desde 322 mil cruzeiros, com pagamento suave. Foro remido. Prazo de entrega: 24 meses. Detalhes, plantas e especificação com a proprietaria, construtora e incorporadora, CIA. C O C I B R A — Av. Rio Branco 257 — sôbreloja 201. 42-4066. (41084) 900**

FLAMENGO — Vende-se apartamentos para pronta entrega, a Rua Esteves Junior 62, Praça São Salvador, constando de 2 salas, 3 quartos, 2 banheiros sociais em côr, cozinha, dependências de empregada e garage. Ótimo acabamento. Tratar à Rua S. José 85, sala 314. Tel.: 42-3860. 63088 900

**APARTAMENTO DE FRENTE E DE ESQUINA — Em final de construção, ótimo apartamento em andar alto, constando de 1 sala, 1 quarto (independentes), banheiro completo e kitchinette, com tôdas peças de frente. Preço: Cr$ 430.000,00 c/cêrca de 40% facilitado em prestações de Cr$ 4.400,00 s/juros. CIVIA — Trav. Ouvidor, 17 — (Sec. de Vendas, 2.º and.) Tel.: ✻ 52-8166, de 8,30 às 18,00 hs.**

**APARTAMENTO PRONTO C/ 80% FINANCIADO EM 10 ANOS — Em magnífico Edifício à Rua Honorio de Barros, 26 apartamento situado no 9.º pav. (cobertura do Edifício), constando de: 1 sala, 2 quartos, banheiro completo c/box, cozinha, quarto e dep. de empregada. Preço: Cr$ ....... 730.000,00 c/60% financiado em 10 anos. CIVIA — Trav. Ouvidor, 17 — (Sec. de Vendas, 2.º and.) Tel.: ✻ 52-8166, de 8.30 às 18,00 hs.**

**PARA ENTREGA DESOCUPADO — Apartamento à Rua Almirante Tamandaré, em andar alto, com ótima vista (de fundos), constando de: Hall, 2 salas, 3 quartos (sendo um c/armários embutidos), banheiro completo, cozinha, quarto e dep. de empregada, garage. Preço: Cr$ ....... 1.200.000,00 c/ parte financiada em 15 anos juros de 10% a.a. CIVIA — Trav. Ouvidor, 17 — (Sec. de Vendas, 2.º and.) Tel.. ✻ 52-8166, de 8,30 às 18,00 hs. 67326 900**

**ATENÇÃO — Vendo apto. de frente em termino de construção, à rua São Salvador, com vestíbulo, ampla sala, varanda, 2 amplos quartos, copa-cozinha, dep. empregada. Preço de oportunidade de 600.000 cruzs. Sinal Cr$ .... 100.000,00, na promessa Cr$ .... 150.000,00 e prestações de Cr$ .. 6.000,00. O saldo financiado. — Tratar tel. 26-0281. Anita Gelbert. Raro negócio. 21280 900**

VENDO à Rua Senador Vergueiro, 198, o apto. 303, com sala, quarto, banheiro, cozinha, quarto e WC. de empregada e terraço com tanque, por Cr$ 420.000,00, sendo 50% à vista e o restante a combinar. Ver no local, com o porteiro e tratar à Rua São José, 90, sala 2003, tel.: 52-3190. 16570 900

FLAMENGO — Vende-se ótimo apartamento constando de saleta, sala e quarto, banheiro, cozinha e área c| tanque. Preço Cr$ 450.000,00 c| Cr$ 250.000,00 financiados em 10 anos Ver o apartamento 607 da rua Silveira Martins, 140 depois das 13 horas e tratar à Av. Rio Branco, 173 — 14º andar. — Tels.: 42-2407 e 52-0119. 26543 900

## Gávea

CASAS no JARDIM BOTANICO, para entrega IMEDIATA: com 4 qtos., 2 salas, varanda, banh., copa, cozinha, área com qto. e W.C. empreg. etc.! Preço: Cr$ 900 mil com 50 por cento financiado. Vendo outra, com esmerado acabamento, com 2 frentes, com 4 qtos., 2 salas, 2 banheiros, copa, cozinha, lindo jardim, área com quarto e W.C. empreg. etc. Preço: Cr$ 1 milhão e 400 mil. Inf. 57-5771, 57-6573 com Carvalho Rocha. 21311 1001

## Grajaú

**GLORIA — Vendemos no imponente "Edificio Henrique Paulo de Frontin", em inicio de construção na rua Candido Mendes 92 (junto ao Largo da Gloria), otimos aps. com vestibulo, sala, jardim de inverno, quarto separado, banheiro completo, grande cozinha com fogão de 4 bocas e lugar para geladeira, area de serviço com tanque, quarto e banheiro de empregada, armario embutido e entrada de serviço independente. — Todas as peças muito amplas, bem arejadas e iluminadas — Preços fixos, sem qualquer reajustamento, com pagamento suave. Foro remido. Detalhes, plantas e especificações com a proprietaria, construtora e incorporadora, Cia. COCIBRA — Av. Rio Branco 257, sobreloja 201. 42-4066.**

**GRAJAU' — 50 mil cruzeiros de entrada e o saldo até 15 anos, vendo o último apartamento de saleta, uma sala, um quarto, cozinha, quarto de banho completo, terraço c| tanque etc., à Rua Maxwell, n.º 392, para entrega em oito meses. — Tratar c. Helvécio de Gusmão Filho à Avenida Rio Branco, n.º 108 — 17.º — s| 1.704, diariamente. (58911) 1200**

**Oportunidade! Vendo apto. para entrega em 90 dias à rua Engenheiro Richard edifício de luxo sôbre pilotis composto de: vestíbulo, ampla sala, 2 ótimos quartos, banheiro, copa, cozinha, área, dep. empregada. Preço de oportunidade por motivo justificável. Sinal: 50.000,00 na promessa Cr$ 150.000,00. Prestações de 5.000,00. Tratal tel. 26-0281. Anita Gelbert. Atende-se diàriamente das 9 às 20 horas. 21286 1200**

**ATENÇÃO! Rara oportunidade! — Vendo apto. para entrega em 20 dias, à rua Engenheiro Richard, de frente, com ampla sala, 2 ótimos quartos, banheiro, cozinha, área com tanque e dep. empregada. Vendo por motivo justificável, por 450.000,00, .... 50.000 cruzeiros sinal e ........ 150.000,00, na promessa. O saldo a combinar. Tratar tel. 26-0281. Anita Gelbert. Ótimo negócio. 21282 1200**

## Ipanema

IPANEMA — Vendemos magnífico terreno de vinte metros por 50 de fundos, oito milhões de cr$. Alguma facilidade pode ser estudada. 42-4635 e 22-6545 Rudolf Karter e Cia Ltda. Avenida Rio Branco 173 sobreloja. Localização entre os prédios nº 344 e 364 AVENIDA VIEIRA SOUTO FRENTE AO MAR. 25048 1300

IPANEMA — Vendo Cr$ 1.800.000,00 na Av. Epitácio Pessoa, terreno medindo 18 x 40 com duas frentes, facilito pagamento em 3 anos com .. Cr$ 600.000,00 de sinal THEOPHILO DA SILVA GRAÇA. Av. Nilo Peçanha 26 — 7º. S. 702. Tel. 22-2483. 64816 1300

**IPANEMA — Vendo Cr$ 1.800.000 — Na Rua Alberto de Campos 126. terreno medindo 10x33 entrego vazio Theophilo da Silva Graça. Av. Nilo Peçanha 26 .7.º s. 713. 58342 1300**

**ATENÇÃO! — Rara oportunidade! Vendo apto. de alto luxo, todos de frente, com vista maravilhosa para Praça General Osorio, composto de: saleta, ampla sala, ótimo quarto, sala de almôço envidraçada, ótimo quarto, banheiro, cozinha, área com tanque. — Preço 290.000,00. Sinal somente 30.000,00 e nas chaves 30.000,00. Prestações de 5.000 cruzs. O saldo financiado. Tratar tel. ..... 26-0281. Anita Gelbert. Atendo diàriamente das 9 às 20 horas, à rua Voluntários da Pátria, 221, apto. 503. Ótimo negócio. 21281 1300**

COMPRO em Ipanema ou Leblon, apt. de quarto e sala separados, banheiro, cozinha e área. Tel.: 46-1401, urgente. 24379 1300

## Laranjeiras

LARANJEIRAS. Vendo 2 casas juntas em terreno 15 x 30 aprox., a rua Ribeiro de Almeida 10 e 12, entrega imediata, tendo cada casa 4 qts., 3 salas, W.C., copa e cozinha, qto. e W.C., empregada. Aceito ofertas para pagamento à vista, ou para financ. à curto prazo. Ver no local e tratar pelo Tel. 47-1172 ou 27-8337 com Alfredo. 21257 1400

LARANJEIRAS — CASAS — Vendo ótimas, à rua das Laranjeiras, 443 casas I — III — IV, com 2 quartos, 1 sala, cozinha, banheiro, instalações de gás, área e jardim. Preços 450 e 430 mil cruzeiros, por 50 por cento financiados pela Tabela Price a longo prazo — Aceita-se financiamento por qualquer Instituto ou Caixa. Ver no local. Tratar à Rua da Assembléia, 104 sala 904, Tel. 22-5814 — Pedro da Silveira. 24300 1400

**LOTES RESIDENCIAIS C/80% FINANCIADO EM 10 ANOS — Situados no Parque Eduardo Guinle, em zona exclusivamente residencial, lotes c/mínimo de .. 20,00m. de frente. Os lotes não são planos. Preços de: Cr$ .... 425.000,00 a Cr$ 905.000,00. Sinal de Cr$ 85.000,00 a Cr$ .... 181.000,00 e saldo em 10 anos juros de 12% a.a. CIVIA — Trav. Ouvidor, 17 — (Sec. de Vendas, 2.º and.) Tel.: ✻ 52-8166, de 8,30 às 18,00 hs. 66705 1400**

LARANJEIRAS — Vende-se Cosme Velho, situação privilegiada bom apartamento, sala 3 qtos. demais dependências. 700.000,00 financiados 50% — Informações 22-1435. 16550 1400

RUA DAS LARANJEIRAS 391, apto. 406 — Vendo vazio, com 2 qts. sala e etc. Visitas no local. Tratar pelo tel.: 46-1401. 24381 1400

LARANJEIRAS — Rua General Glicério — Vendo lindo ap. vazio de frente em prédio de apenas 6 aptos. Constando de grande sala, 2 ótimos quartos, sendo um com armário embutido, grande banheiro completo c| box, espaçosa cozinha, área com tanque, quarto e banheiro p| empregada. Preço Cr$ 675.000,00, sendo parte a vista e parte financiada. Negócio urgente, marcar hora pelo tel.: .... 42-1853 para visitá-lo. 16593 1400

## Leblon

LEBLON — Vendo, terrenos próximo à praia e zona de lojas trecho comercial TEOPHILO DA SILVA GRAÇA. Av. Nilo Peçanha 26 — 7º. S. 702. Tel. 22-2483. 64815 1500

## Rio Comprido

VENDE-SE — Apartamento com 3 bons quartos, 1 sala, banheiro em côr, cozinha e dependencias de empreg. Parte a vista e parte financiada — Tel. 48-3765 25574 2001

RIO COMPRIDO — FINAL DE CONSTRUÇÃO — VENDEMOS apart. de 1 sala, 2 quartos, cozinha, banheiro, quarto com banheiro de empregados e área de serviço com tanque. CR$ ... 465.000,00 com 50% financiados em 5 anos. Ver à R. Maia Lacerda, 620 e tratar diretamente com os Construtores e Incorporadores, URBANIZADORA CENTRAL LTDA., Av. Presidente Vargas, 529 — sala 309 Tel. 43-8539 1088 2001

## Santa Tereza

SANTA TEREZA — Vende-se ótimo apartamento em edifício recentemente construido composto de sala, grande varanda, 2 quartos c| armários embutidos, área de serviço, banheiro, cozinha e dependências de empregada. Ver o apartamento S 301 da rua Almirante Alexandrino, 788, Chaves com o porteiro. Informações à Av. Rio Branco, 173 — 14º andar. — Tels. 42-2407 e 52-0119. 26542 2100

SANTA TERESA — Vendo um dos melhores aptos. dêste bairro, com salão, sala jantar, 3 grandes quartos c| arm. embutidos, 2 jards. inverno, banheiro de luxo, quarto e dep. de empregada. Ver à Rua Joaquim Murtinho, 756, apto. s. 104. Chaves com porteiro. Tratar Mário Minim. Av. Rio Branco 108, sala 1702. Tel. ..... 42-7580. 24331 2100

## São Cristóvão

S. CRISTÓVÃO Vendo à R. Figueira de Melo 2 prédios em terr. de 17,5 x 55 e R. General Bruce 15x16x60 e 12x64 negocios excepcionais. Inf. com J. Hilario C. Freitas Av. Rio Branco 277 — Gr. 805 Tel. 22-5569. 3148 2200

## Zona Industrial

TERRENO DE ESQUINA — Av. Brasil — Vende-se c|1800mts.2 localizado à rua Luiz Ferreira, junto e depois da Igreja, dista poucos metros da Avenida Brasil. Preço razoável c|facilidade de 50% em 2 anos. Tratar c|FERRAZ, rua do Rosário, 99, s|203. 26331 2400

## Tijuca

TIJUCA Vendo próximo à Praça Saens Pena ótimos aptos. de sala 2 e 3 quartos, cop. coz. banh. compl. c/ box, 2 elevadores sociais, Playgoond, e garagem Preços à comb. com J. Hilário C. Freitas Av. Rio Branco 277 — Gr: 805 Tel. 22-5569 3150 2500

TIJUCA — A 50 mts. de Conde de Bonfim, vende-se soberbo terreno plano, de 18,85 x 48,00, à Rua Moura Britto nº 123, com parte financiada. Informações pelo tel. 22-5478 diàriamente até 15 hrs. 14977 2500

TIJUCA — Grande oportunidade — Vendem-se confortáveis e luxuosos apartamentos, já em pintura, entrega nestes dias, construção esmeradíssima, de saleta, sala, dois e três quartos, ampla cozinha, banheiro completo, box e louça vitrificada, área com tanque azulejados e dependências de empregada, com facilidade e financiamento — Ver na Rua Hadock Lobo. 456 Tratar diretamente com os proprietários na Rua 1.º de — Largo da Segunda-Feira — Março, 6 — 2.º andar, sala 11 — Tel. 43-8234. 60917 2500

TIJUCA — PRÉDIO — Vende-se à rua Rêgo Lopes n. 98, um prédio em acabamento com dois apartamentos duplex, tendo no pavimento inferior 2 salas, cozinha, W.C. e quarto e no superior 3 quartos e banheiro principal. Lugar alto e bem ventilado. Facilita-se o pagamento. Tratar à rua Andradas 96 — 13º. 24900 2500

**APARTAMENTOS — Vendo, já com a 5.ª lage pronta, à rua Martins Pena, 43, em frente à Praça Afonso Pena, os 3 últimos, com sala, 3 qs. etc. a partir de Cr$ 750.000,00 com 60% durante a construção. Ver no local e tratar à rua Dr. Satamini, 172 ap. 404. 24343 2500**

**TIJUCA — Vendemos 2 residências em terreno de 14,30 x 52,00 constando cada uma de: 2 salas, 3 quartos, banheiro completo, cozinha, quarto e dep. de empregada. Uma delas c/garage e para entrega desocupada. A outra ocupada c/contrato vencido. Preço dos dois prédios: Cr$ ...... 2.000.000,00 c/50% financiado em 10 anos. CIVIA — Trav. Ouvidor, 17 — (Sec. de Vendas, 2.º and.) Tel.: ✻ 52-8166, de 8,30 às 18,00 hs. 66704 2500**

**HADDOCK LOBO — Vende-se facilitada, casa nova de 2 pavimentos, 3 quartos, 2 salas, banheiro com box, quarto, W. C. empregada, varanda, garage em centro terreno. Av. Rio Branco, 137-1.º andar, S/216. 52-8726 e 22-9258. 24361 2500**

## Urca

EM FRENTE A PRAIA — Vende-se na Urca os ult. Aptos. p/entrega em 45 dias c/2 e 3 qts., salão gde. coz., banh. em côr c/box, qto. e W.C. de criada e área c/tanque. Preços 670 e 890 mil Cruzs. e Aptos. de sala, quarto, coz. c/lugar p/gelad. banh. c/box e varanda de 320 mil Crzs. Acab. de alto luxo. Ver e tratar no local, diar. à Av. João Luiz Alves 56, esq. de Cand. Gafrée (dep. do cassino) dir. c/o propr. Inf. 28-6909. Facilita-se. 03141 2600

## Vila Isabel

TERRENO — Vila Isabel — Vendo plano, livre e desembaraçado com 22,50 x 83 à Rua Tôrres Homem 710. Próprio para ótima construção. Ver no local e tratar diretamente à Av. Rio Branco 151 — Grupo 1612 — Tel. 52-6213. 62890 2700

VILA ISABEL — Vendem-se as últimas 4 casas da Av. 28 de Setembro n. 299, que o sr. poderá tornar-se proprietário, com apenas 100 mil cruzeiros de entrada e o saldo com grande financiamento. Ver hoje no local com a máxima urgência das 9 às 16 horas com o sr. Moraes. Tratar com ORMUZ LOPES IMOVEIS LTDA., à Rua Pedro Lessa n. 35 — grupo 607 — Telefone 32-9319. 26500 2700

## Subúrbios da Central

Aos associados de Institutos vende-se ótimos apartamentos no Encantado. Tratar pelos Tels. 42-7786 e .... 52-4477. 2935 2800

VENDE-SE edifício terminado de construir. Melhores detalhes pelos Tels. 52-4477 e 42-7786. 29352 2800

CASA NOVA — Vende-se em Nova Iguaçu, com 2 quartos, sala, cozinha, banheiro completo, varanda, frente e fundos e varanda de inverno, em centro de terreno — Grande quintal todo murado a 5 minutos da estação. Preço Cr$ 250.000,00 — Tratar com ALVARO BORGES à Rua do Ouvidor, 128 — das 9 às 12 ou André Cavalcante, 35 — 5.º andar das 12,30 às 13,30 horas. 44340 2800

NOVA IGUAÇU — Vendo área de .. 11.500m2 plana, a Cr$ 100,00 o m2, a 5 minutos da estação, no quilômetro 16 da Estrada Presidente Dutra com fôrça elétrica, nascente própria e uma casa modesta. Ideal para granja de indústria, chácara, granja ou casa de saúde. Mais informações com Alvaro Borges à Rua André Cavalcante 33, 5.º and. das 12,30 às 13,30 hs. 2800

ROCHA — Leilão Judicial à Rua Ana Neri, 1606 — Casa 1, divide-se em 2 salas, 2 quartos, cozinha e wc., em seguida ao puxado há meia-água abrigando caixa dágua e tanque. — GASTÃO, leiloeiro, devidamente autorizado pelo Dr. Juiz da 3.ª Vara de Orfãos e Sucessões — 1.º Ofício, venderá em frente a mesma, no próximo dia 20 de fevereiro às 16.30 hs. Ler anúncios detalhados no Jornal do Comércio ou Tel.: 52-1710. 16580 2800

ENGENHO DENTRO — Vende-se casa — 3 quartos - 2 salas - cozinha com gás - banheiro completo -quintal. Entrega-se vasia à vista 400.000,00 Tratar Rua Dr. Niemeyer 454. 16536 2800

VENDE-SE uma linda casa estilo normando, em centro de terreno de 12 x 35, com varanda, sala, 3 quartos, copa, cozinha, banheiro completo, quarto e banheiro de empregada, entrada para automóvel e quintal, à Rua Inabú n. 207, Jacaré. Ver diàriamente das 9 às 16 hs. Tratar com sr. Carvano — Rua Candelária, 93, 1º. andar. Telefone: 23-3634, das 14 às 16 hs., diàriamente. 9838 2800

## Méier

VENDE-SE 1 terreno 9x35 no coração do Meyer, rua Mossoró 68. 350 mil cruzeiros 180 entrada. Muita condução onibus lotação bonde. 37-1863 14953 3100

MEIER — Vende-se casa construida há cinco anos em centro de terreno 12x30 metros, contendo sala, varanda, corredor, 3 quartos, banheiro social, copa-cozinha com armário embutido, quarto e W.C. de empregada, garagem, telefone etc. Preço unico 900 mil cruzeiros, tem uma parte financiada. Tratar à Rua Jurunas, 106 — Meier. 16527 3100

MEIER — Casas em final de construção. Vendem-se, rua Miguel Angelo 633 (Cachambi), casas em final de construção, com grande facilidade de pagamento: 2 pavimentos: no terreo varanda, grande sala, cozinha, despensa, quarto e banheiro de empregada, garage e quintal. No 2º pavto. três quartos amplos e banheiro. Podem ser vistas a qualquer hora. Tratar com os proprietários à Rua Visconde de Inhauma 39, 5º andar, tel. 23-1553, e com o sr. Miranda pelo tel. 58-5801. 14935 3100

## Niterói

ALCANTARA - Terrenos na zona industrial e comercial, com água e luz, a 20 minutos das barcas com bondes, onibus e lotações pela Amaral Peixoto; valorização rápida e bom emprego de Capital - Lotes a partir de Cr$ 30.000,00, em prestações mensais de Cr$ 375,00, sem entrada e sem juros. Informações c/ ALVARO BORGES pelo tel: 49-3997. 59312 3300

ICARAI - Vende-se terreno, frente de praia, c/ 18,80 de frente. Preço Cr$ 500.000,00. Tratar diretamente à rua México nº 98 s.801 das 9 às 11 horas. 09.805 3.300

ICARAI - Frente de praia, vende-se apt. c. hall todo de mármore, c/ decorações, c/ 3 quartos, living, copa-cosinha, banh., sala c/ bar, etc. Preço Cr$ 400.000,00 à vista e saldo financiado. Rua México nº 98, s/ 801 das 9 às 11 horas. 09.804 3.300

## Ilhas

ILHA DO GOVERNADOR — Vendo diversos lotes de terreno òtimamente situados, no Jardim Guanabara c| alguma facilidade de pagamento — Tratar com José A. R. Mendonça — Av. Rio Branco 143, 4º andar, sala 14 — Aos domingos à Praça Jerusalém 106 no próprio local — Onibus Castelo-Ribeira. 16558 3400

ILHA DO GOVERNADOR - Jardim Guanabara. Vendo lote de terreno òtimamente situado junto ao Iate Club. Preço Cr$ 280.000,00. Trata-se com Cardoso, Rua Miguel Couto nº 27 sala 401. Tel. 52-6557. 26.478 3.400

ILHA DO GOVERNADOR - Jardim Guanabara. Vende-se lindo lote de terreno com duas frentes Rua Porto Seguro, medindo 15 X 40, situação privilegiada, linda vista, junto da praia, facilidade de pagamento. Tratar com o proprietário Sr. Cardoso, rua Miguel Couto, nº 27, sala nº 401. Tel. 52-6557. 26.478 3.400

## Petrópolis

PETROPOLIS — Vendo na Mosela estrada da Fazenda Inglêsa, 1175, casa de 2 pavimentos. — Visitas no local, c/o caseiro, e vendas e informações telefones 42-2454 e 32-4892. 16446 3500

PETROPOLIS — Nogueira — Vende-se excelente Casa de Campo em Araras — ótimo terreno cêrca 4 mil metros. Informações tel.: 22-4797 — das 10 às 12 e das 15 às 17 horas. 13804 3500

PETROPOLIS — Vende-se apartamento ao lado da Prefeitura, sala-quarto, todo atapetado, cortinas, móveis novos, louça fina, armário embutido, Kit., instalação completa, todo pintado. Preço Cr$ 350.000,00, facilitando-se à metade. Rua Oscar Weinschenck, 135 — Ap. 406, com o sr. Rodrigues, tel.: 8112 ou no Rio com o proprietário sr. Costa. Tel.: 37-0685. 14989 3500

QUITANDINHA — Vendo ou troco por apartamentos no D. F., 2 apartamentos juntos no Hotel Quitandinha. Grande facilidade de pagamento. Tratar à Av. Alte. Barroso, 81 — 4º andar — com dr. REGO. Tel.: 52-4519. 25380 3500

**BONCLIMA — Estação de Nogueira — Residência principal c/ 4 amplos quartos com armários embutidos, 3 banheiros completos, sendo 2 para uso direto e ligado à 2 dos 4 quartos, living-roan de 9,70x5, ligado à outra sala de entrada de 3x4, sala de almôço, grande varanda e cozinha de 5x3. Residência para hóspedes com sala de 5x6, varanda, quarto e banheiro completo. Dependências completas para empregados com 3 quartos, banheiro e pequena cozinha. Garage, 6 cocheiras e estábulo para 2 vacas, depósito p/ forragem, arreios e charrete. Em todos os banheiros e cozinha tem serviço elétrico para água quente bem como serviço de campainha em todos os cômodos para fora da casa inclusive banheiros. Área de terreno de 2.350 m2. com frente de 123 metros. Vendo inteiramente mobiliada e decorada. Preço e demais condições com o sr. Martins. Fone 23-0571, ou no local com o sr. Wadico na entrada da ponte em Bonclima. (Armazém do Wadico). 26546 3500**

## Teresópolis

TERESOPOLIS — Grande negócio — Vendo junto à reta e com frente para a mesma, próximo Higino, ótimo lote com área de 1310 m2, tendo rua calçada, luz, etc. Pronto para receber construção. Preço Cr$ 498.000,00, com grande facilidade de pagamento. Informações MEIRA — Tel.: 22-3815. 3137 3600

TERESOPOLIS — Faça o melhor negocio de tôda a sua vida, adquirindo no "Recreio do Côrrego das Pedras", situado à margem da estrada Teresópolis-Friburgo, a 25 minutos do centro de Teresópolis, um sitio ou chácara, em 60 prestações mensais sem juros, com direito a co-propriedade do seu "Parque Recreativo", com sede, piscina e campos de desportos. Reserve ainda hoje o seu lugar na condução do próximo domingo, para melhor conhecer as reais vantagens dêste negócio. Informações e reservas "SOLIR". No Rio: Av. Erasmo Braga 227, grupo 1015 - Tel. 52-0283. Em Teresopolis: Parque Regadas, Loja 33 - Tel. 2716.

TERESOPOLIS — Pequeno Sitio — Vende-se ou troca-se por carro chevrolet, na aprazível localidade de Vargem Grande (Próximo a Igreja) a 14 quilômetros da Várzea, pequeno sitio com 40 x 90. Todo plano com pequena casa recém-construida com sala, quarto e demais dependências, água própria. Preço Cr$ 330.000,00 — Tratar pelo telefone 7570 — Niterói. 24356 3600

TERESOPOLIS — Vendo casa tipo "Maralar" em terreno de 20 x 40 ms. loteamento novo no Imbui. Terreno gramado. Casa mobiliada, cortinas, com água em abundância e instalações de fogão e aquecedor a gás. Preço Cr$ 350 mil, grande parte financiada em 5 anos. Tratar com sr. Leitão. Tels. 52-6100 ou 57-5334. 21269 3600

## Terrenos p/Veraneio

PATI DO ALFERES — Vendo área de 65.000 mts. com água nascente — Preço Cr$ 1,80 o m2. — Tratar com Alvaro Borges à Rua do Ouvidor 123 — loja. 3700

ARARUAMA - Na região dos lagos fluminenses, entre lagoa e mar, com lindas praias arborizadas, panoramas e clima que excedem a expectativa, vendo lotes a partir de Cr$ 45.000,00, sem entrada e sem juros. Condução grátis para visitas ao local. Informações com Alvaro Borges pelo tel. 49-3997. 59313 3700

**"MIGUEL PEREIRA - CASA"**

VENDE-SE de fino gosto e ótimo acabamento, c/ 7 qtos., boa sala c/ lareira, 2 banhs., soc., c/ aquecedor, copa-cozinha à gás. — Qto. e W.C. c/ água quente p.ª empreg. Qto. p.ª ferramentas, garage. Reserv. 12.000 lts. Arvores frutíferas e de adorno. Terreno 6.400 m2. — Estrada Dr. Bruno Lucci (antiga S. Francisco), próx. ao Hotel Summerville. Facilita-se. Informações: 25-7601, Rio. M. Pereira — Corretor Mauricio Silveira. 14932 3700

## Sítios e Fazendas

SITIO — Vende-se entre Pedro do Rio e Areal, com casa, cocheira grande, pomar e muita água. Area 45.000 m2. Preço Cr$ 700 mil. Tratar com o proprietário pelos telefones:...... 52-3482 e 52-3611. 25360 3800

VENDE-SE — Areas com 150.000 - 100.000, 50.000, 20.00 e 1, m2 próprias para sitios, chácaras, granjas, cerâmica, loteamento, indústria. Tratar Av. Rio Branco, 81, 11º - sala 1.105. Tel. 43-7445. 03118 3800

NOVA FRIBURGO — Fuja do calor carioca! Aproveite o verão, visite Nova Friburgo, e procure conhecer os magníficos lotes, chácaras e sítios da famosa "Granja Spinelli" já abastecidos de água encanada de nascentes próprias, supridos de luz elétrica, telefone e condução, por preços a partir de 50 mil cruzeiros, com entrada de vinte por cento e o saldo em 60 prestações mensais sem juros! Informações e vendas: Rio de Janeiro: Av. Presidente Wilson, 210, sala 907 — fone: 22-7036. Em Nova Friburgo: — Praça Getulio Vargas, 164 - loja. Fone: 1189. Camioneta para visitas, sem compromisso e despesas. Loteamento garantido pelo tradicional nome Spinelli! 62884 3800

MENDES - Vende-se em 5 Lagos, luxuosa propriedade de campo mobiliada c/ grande salão, 7 q. 3 banheiros, sendo 2 em côr, copa, cosinha e demais dependências. Area 86.000 m2, luz da Light. Preço: ..., 1.200.000,00. 50 % facilitados. Detalhes diretamente 37-8639. 09.806 3.800

PROF. M. PEREIRA - Sitio p. veraneio. Vende-se a 1 km do centro, todo plantado de árvores frutíferas e possuindo 3 casas, sendo a maior com todo o confôrto moderno. Preço de ocasião e grande facilidade de pagamento. Melhores informações com o Sr. Eurico. Tels. 23-3201 e 23-3202. 02.149 3.800

VENDE-SE um sitio em Friburgo distante 10 quilômetros da cidade, com as seguintes dimensões: com 4 alqueires duas casas no sitio, também aceita-se em troca por um apartamento no Rio. Trata-se à Rua Alberto Brane, nº 45 em Friburgo, ou no Rio à Rua Haddock Lobo, nº 151. Tel. 28-7281. 26.474 3.800

# Prorrogado o Churrasco

A Agro-Pecuária Santo Antônio Ltda. a visa que por motivo dos danos causados em grande trecho de estrada pelas pesadas chuvas caídas nestes últimos dias, fica prorrogada a data do churrasco para o dia que será prèviamente avisado. Continuamos aceitando visita dos interessados para a compra de lotes na

CIDADE MIGUEL PEREIRA

Lotes de 1.000 m2 em prestações de Cr$ 100,00 por mês.
Região de lagos, riachos e cachoeiras.
Depto. de Vendas: Rua das Marrecas, 48 — sala 404 — Telefone: 52-7374. 67338 91

FAZENDINHA na estrada entre Miguel Pereira e Pati, vendo ótima, clima adorável altitude 600 metros, dista do rio 2 horas, mede 8 alqueires, sendo 50 % em várzeas, várias nascentes, água potável, 2 riachos, matas, pastos, pomar variado, frutíferas nacionais e europeias, residência antiga, paiol, galpão, 5 casas para colonos, casa na entrada de boa construção, pocilgas em alvenaria, cavalo, charrete, arreios, ferramentas diversas. Rara ocasião para agricultura ao loteamento, grande frente para estrada pública, plantas e detalhes com Sr. Soares. Av. Pres. Vargas, nº 435, 9º andar, sala 903-A Tel. 43-0655. 24.325 3.800.

## RIO x BELO HORIZONTE

Funcionário transferido troca apartamento 2 quartos por casa ou apartamento igual Belo Horizonte. Cartas Mello, Rua Baltazar Lisboa, 19 - 204 — Tijuca. 24281 91

## ATENÇÃO PADRE MIGUEL:

Vendo urgente um belo terreno de frente, com 10 x 50 m. Rua Francisca Real — Adiante da Praça dos Abrolhos. — Tratar pelo Telefone 43-4367 com RACHID. 16548 91

## OFERTA EXCEPCIONAL

Casas de madeira, pré-fabricadas, de diversos tipos, a partir de Cr$ 11.000,00 (onze mil cruzeiros), cuidadosamente estudadas e confeccionadas em madeiras de lei, de primeira qualidade, submetidas a tratamento especial. O máximo de confôrto, resistência e durabilidade por um mínimo de gastos. Instalamos em apenas sete dias. Detalhes e informações pelo telefone 42-2249. Representações Elisson Ltda. — Av. Graça Aranha n. 19, 3.º andar — Grupo 303. 2433 91

## CONSTRUÇÕES E REFORMAS

Executamos com máxima perfeição e rapidez qualquer obra, com pessoal especializado. Executamos plantas para obra. Telefone 46-9171, Dr. Jorge, das 12,30 hs. em diante. 14960 91

## ÁREA INDUSTRIAL

Vende-se área com 6.800 m2, frente para a Presidente Dutra, com desvio para E.F.C.B., possuindo uma casa e dois galpões. Preço base Cr$ 900.000,00 facilitado em parte. Tratar à Av. 13 de Maio n. 23 - sala 310, das 9 às 11 e 16 às 18 horas, ou pelo telefone 42-3044, com Nicanor. 24338 91

## Terrenos na Tijuca

LOTES de 360 m2 em rua nova, pronto para construir. Rua Barão de Itapagipe n. 422/42. Ótimos para edifícios de 4 pavimentos. PREÇO E CONDIÇÕES com: S. STOCKLER — Av. Nilo Peçanha n. 155 - s/ 805 — Tel.: 22-7221. 58491 91

## TERRENO — AVENIDA BRASIL

Terreno industrial vende-se à Avenida Brasil esquina com a rua 29 de Julho, com 40 metros de frente por 30 metros de fundos. Entrega imediata. Tratar com o sr. Adolpho à Rua Frei Caneca, 511 — Telefone: 32-4355. 64731 91

## LOTES DE PRAIA

LAGOA DE ARARUAMA

"CONVITE ESPECIAL PARA AMADORES DE CAÇA E PESCA"

(Desde Cr$ 300,00 por mês)

NA MAIS LINDA REGIAO DOS LAGOS

No mais futuroso Estado Turístico, Terrenos planos a partir de Cr$ 30.000,00 — Em 100 meses sem juros. Cortados pela magnífica Estrada asfaltada Amaral Peixoto, com frente para a PRAIA MAIS BELA DA LAGOA DE ARARUAMA. Seja dos primeiros a reservar lugar para visitas ao local.

Av. Presidente Vargas n. 446 - 16.º andar - sala 1.605

Edifício Delamare — Telefone: 23-0048. 63604 91

## GRANDE LOTEAMENTO — VENDE-SE

Vende-se ótimo loteamento com mais de 3.000 lotes em local excelente.

Urbanização quasi concluida e possibilidade de novas plantas. Metade já vendido com recebimentos mensais — Motivo de mudança do proprietário — Sem intermediários — Carta para a Portaria dêste jornal n.º 26532. 26532 91

## LOJA

LARGO DOS PILARES — Vende-se ótima loja de 9x25, ver á Avenida Suburbana n.º 6725, com o porteiro Alexandre. 26535 91

## SENADOR CAMARÁ

Vende-se uma casa tipo bungalow, na Rua Nova Orleans n.º 198, com 3 quartos, sala, cozinha, banheiro e varanda, em terreno de 9 x 25. — Preço Cr$ 250.000,00, com 50% financiado. Tratar com o Sr. JOÃO CARNEIRO, à Rua Visconde de Inhaúma, 134, 4.º pavimento. Telefone: 23-1193. 24363 91

## COPACABANA

## 30 X 17

terreno esquina, privilegiada situação e aproveitamento, uma frente de 47 metros para 2 ruas principais! — Negócio direto com LIMA LEAL — Telefones: 47-4455 e 27-1818. 53508 91

# EMPREGOS DIVERSOS

PRECISA-SE — Ajustador e limador-ferramenteiro, para Sec. Industrial. Apresentar-se com documentos à R. Licinio Cardoso 324, ao sr. Jorge. 67018 55

PRECISA-SE — De moças para escritório, vendedoras e recepcionistas. Tratar à Av. Rio Branco 173 - 6º andar com D. Hercilia. 67016 55

VENDEDOR (A) — podendo ganhar muito bem precisa-se para instrumentos musicais com preferencia sabendo tocar acordeon ou piano, porém, não obrigatório. Apresentar-se CASA ACORDEON AZUL, Av. Rio Branco, 277, edificio São Borja, sr. Atanasio. 3135 55

SENHOR (A) — sabendo tocar piano ou acordeon pode ganhar muito bem como vendedor de instrumentos musicais. Apresentar-se CASA ACORDEON AZUL, Av. Rio Branco 277, Ed. São Borja, sr. Atanasio. 3129 55

PRECISA-SE pessoa com grande competencia e capacidade em legalização de imoveis para dirigir importante empresa imobiliaria. Ofertas em cartas para este jornal, sobre o n.º 29353. 29353 55

PROFESSOR (A) — de piano ou acordeon querendo ganhar muito bem como vendedor de instrumentos musicais. Apresentar-se CASA ACORDEON AZUL, Av. Rio Branco 277 - Edif. São Borja, sr. Atanasio. 3132 55

"ARRUMADEIRA ajudante de costura" — Precisa-se de uma que tenha prática dos dois serviços, para apartamento de senhora só, que durma no aluguel. Paga-se bem. Telefonar 57-8925. 21225 55

PRECISA-SE — Mecânicos de automóveis, para manutenção de uma frota de caminhões. Apresentar-se à Av. das Bandeiras, 15.497 - Fábrica Melhoral. 65468 55

DAMA DE COMPANHIA — Oferece-se, de boa aparência, entendendo de costura, pode ser para pessoa doente, pois tem prática, dá ótimas referências. Telefonar para ADELINA — tel. 45-0479. 14954 55

PRECISA-SE — Vendedor para máquina de costura. Ordenado fixo e comissão. Apresentar-se à Av. Presidente Antônio Carlos, 641-C. 67032 55

AUXILIAR DE ESCRITORIO — Precisa-se com prática de correspondência em português e outros serviços de escritório comercial. Ordenado Cr$ 3.000,00 — Cartas com idade, estado civil e referências para Caixa Postal 743. 9835 55

PRECISA-SE à rua São Francisco Xavier 545, bom oficial de barbeiro, para trabalhar nos dias 17 e 18 do corrente. Paga-se Cr$ 120,00 por dia. 9828 55

PRECISA-SE — Stenodatilógrafa — (alemão-português), competente, para grande firma. Tratar à Av. Barão de Tefé, 7, sala 403 - das 8,00 às 11,00. 67027 55

PRECISA-SE — Eletricista mecânico em ar condicionado, com prática. - Tratar com o sr. Amaral à Rua da Quitanda 54. 64026 55

PRECISA-SE — Casal — chofer e empregada - para trabalhar com familia estrangeira. Tratar pelo telefone 23-2030 ramal 9 das 8 às 17 horas. 67025 55

PRECISA-SE — Secretária, datilógrafa e com conhecimentos de correspondência. Apresentar-se à Rua Buenos Aires 86 ao senhor Tibor. 6702 55

PRECISA-SE — Vendedor para instalações telefônicas e material elétrico. Ajuda de custo e comissão. Cartas para n. 14940 neste jornal — Guarda-se sigilo. 67023 55

PRECISA-SE — Moça ou rapaz para serviço distinto, que tenha boa aparência e o ginásio. Tratar à Rua Francisco Serrador 90, grupo 1304 — (Cinelândia). 67022 55

PRECISA-SE — Foguista licenciados para caldeira à vapor c| combustão automática. Apresentar-se com documentos à Av. das Bandeiras 15.497 67030 55

PRECISA-SE — Engenheiro assistente, mecânico e eletricista práticos e instruidos. Cartas detalhadas para o n. 67029 neste jornal. 67029 55

PRECISA-SE — Secretária, boa datilógrafa e que fale correntemente a lingua inglesa. Av. General Justo 275 - bloco 13 - grupo 306. 67025 55

## PRECISA-SE DE LUBRIFICADOR

PEDEM-SE REFERÊNCIAS.

Rua Cabuçú, 130. 24354 55

## MOÇAS

Precisa-se com boa aparência para trabalhar em balcão. — Paga-se bem. Tratar à Av. N.S. Copacabana 985-C. 25365 55

## MECÂNICOS DE TELEVISÃO

Precisa-se. Favor não se apresentar quem não tiver competência. Av. 28 de Setembro, 406, Loja. - V. Isabel. 14956 55

## ENGENHEIRO

Engenheiro Civil formado em 1955, podendo apresentar referências, aceita colocação em firma de Engenharia para trabalhar de preferência fóra do Rio de Janeiro. Tratar Tel.: 25-3421. 25368 55

## CONTADOR (A)

Emprêsa antiga precisa efetivo (a). Apresentar-se preliminarmente à Avenida Rio Branco, 181-16.º andar. 25378 55

## MOÇAS

Precisa-se com boa aparência para trabalhar em balcão. — Paga-se bem. Tratar à Rua Ouvidor, 147. 25364 55

## Criados

EMPREGADA precisa-se podendo ganhar muito bem, com trato familiar dormindo no emprêgo. Apresentar-se pessoalmente à Rua Saint Roman 114 - Copacabana - Pôsto 6 - Não se atende pelo telefone. 3130 53

OFERECE cozinheira, arrumadeiras lavadeiras, babás e governantas com referencias. Procurar de segunda a sábado. Tel. 42-6967. 1085 53

COZINHEIRA-ARRUMADEIRA trivial precisa-se à Av. Atlantica 434 apto. 601. Exige-se referencias. Tratar com D. Margarida depois de meio-dia. Telef. 37-6510. 1121 53

BABÁ para criança de 10 meses, precisa-se à Av. Atlantica 434 apto. 601 - Tratar com D. Margarida depois de meio-dia tel. 37-6510. Exige-se referencias. 1120 53

FAMILIA estrangeira precisa de casal para copeiro e arrumadeira. — Apresentar-se pessoalmente das 12,30 às 13,30 horas. Rua Domingos Ferreira n. 178 apto. 301. 17743 53

SENHORA até 30 anos pode ganhar muito bem ajudando a pequena familia com trato familiar dormindo no emprêgo. Apresentar-se pessoalmente à Rua Saint Roman 114, Copacabana, Pôsto 6. Não se atende pelo telefone. 3134 53

PRECISA-SE de uma boa cozinheira que já trabalhou com americanos. Paga-se até Cr$ 1.800,00. Tratar Av. Delfim Moreira 1114, apto. 402 - Leblon. 15496 53

PROCURA-SE empregada para todo serviço de uma pessoa. Apresentar-se entre 17 até 20 horas, Siqueira Campos, 18, apto. 210. 21290 53

COZINHEIRO DE FORNO E FOGAO — Familia de alto tratamento precisa de um cosinheiro de forno e fogão. Paga-se muito bem. Exige-se carteira e referências. Apresentar-se à Avenida Calógeras, 6, apartamento 1007, décimo andar, telefone 22-9029. 26493 53

COZINHEIRA — Casal sem filhos, precisa de boa cozinheira, que durma em casa e que saiba fazer um trivinal fino. Paga-se bem. Não se apresentar se não tiver boas referências. Telefone 45-3987 — 170, Avenida Rui Barbosa, apto. 1001, bloco A. 15482 53

PRECISA-SE - De boa empregada para todo o serviço de uma senhora de tratamento, que tenha prática e que faça o trivial fino algumas sobremesas. Deve ter boas referências. Bem educada. Não se apresente quem não estiver nessas condições. Tratar à rua Voluntários da Pátria, 139, apto. 804. Tel. 26-2483. A26501 53

PRECISA-SE - Empregada para todo o serviço de três pessoas. Av. Copacabana, 2. Apto. 602 edifício Copaleme. 24337 53

PRECISA-SE uma empregada. Cozinhar, arrumar, para um casal - Rua Marquês Abrantes, 126, Apto. 606. 26512 53

EMPREGADA — Precisa-se de uma para todo serviço de um casal, cozinhando bem e com referências. Rua Gustavo Sampaio, 441, apto. 302, tel. 37-3670. — Apresentar-se de 9 às 15 horas. 21299 53

MOÇA até 14 anos pode ganhar muito bem brincando com duas meninas em casa onde vai ser tratada como familia. Apresentar-se pessoalmente à Rua Saint Roman, 114 - Copacabana - Pôsto 6. Não se atende pelo telefone. 3133 53

## SECRETÁRIA

Cia. Americana precisa de secretária, com prática. Condição indispensavel ser boa datilógrafa e falar correntemente inglês. Av. General Justo, 275, bloco 13, grupo 306 — Castelo. 9831 55

## VENDEDOR PARA MÁQUINAS DE COSTURA

Procura-se pessoa bem relacionada, e reconhecida capacidade para vendas no atacado. Ordenado fixo e comissão. Apresentar-se à Avenida Presidente Antônio Carlos n. 641-C. 26547 55

## ELETRICISTA-MECÂNICO DE AR CONDICIONADO

Precisa-se com prática, para manutenção e conservação de serviço de ar refrigerado em Edifício de Escritórios. Tratar com Amaral à rua da Quitanda, 54. 14938 55

## SECRETÁRIA

Com perfeitos conhecimentos de dactilografia e correspondência, procura-se na Rua Buenos Aires, 86 com o Sr. Tibor. 26486 55

## AUXILIAR-GERENTE

Baiano, com 40 anos, com familia e muita prática e referências bastantes, entendendo também de máquinas, oferece os seus serviços para fazendas agrícolas ou criatórios, usinas em geral, indústrias, etc. Praia de Botafogo n. 422, apto. 406. Fone 26-8003. 17736 55

## Ajustador e Limador -- Ferramenteiro

Precisa-se de Ajustador e Limador e Ferramenteiro, para Seção Industrial. Apresentar-se com documentos à Rua Licinio Cardoso n.º 324 ao Snr. Jorge. 1078 55

## VENDEDOR

Precisa-se de vendedor para trabalhar com artefatos de concreto, chapas de fibro-cimento e produtos congêneres, no D. F. É indispensável ter condução própria. Comissão e ajuda de custo. Carta indicando experiência anterior, idade e outros dados para o n. 7920 da portaria dêste jornal. 7920 55

## ESTENO - DATILÓGRAFA

ALEMÃO — PORTUGUÊS

Precisa-se de uma, competente, para grande firma. Favor apresentar-se das 8,00 às 11,00 horas, diàriamente, à Avenida Barão de Tefé n. 7 - sala 403, perto do Armazém n. 3. 9798 55

## ÓTIMA OPORTUNIDADE PARA ESTUDANTE

MOÇA OU RAPAZ ENTRE 18 E 22 ANOS

Poderá ganhar de 5 a 6 mil cruzeiros mensais, colaborando num serviço muito distinto, de contato social, sendo necessário que possua, pelo menos, curso ginasial, boa aparência e esmerada educação. Tempo integral ou não. Apresentar-se diàriamente à Rua Francisco Serrador n. 90 - Grupo 1304 (Cinelândia) das 9,30 às 11 horas, falar com Da. Nadir. 9799 55

## VENDEDOR

Importante firma desta praça procura vendedor com noções técnicas para venda de instalações telefônicas, relógios mestre e secundários, sinalização, relógios de ponto e vigia. Paga-se ajuda de custo e boa comissão. Emprêgo de grande futuro para pessoas que realmente queiram progredir. Cartas com todos detalhes e referências para o n. 14940. Guarda-se sigilo. 14940 55

## OCUPAÇÃO RENDOSA

Para um dos melhores, mais comentado e interessante negócio do momento, aceita-se a colaboração de pessoas bem relacionadas e idôneas, ainda que possuam outras ocupações. Damos assistência completa e eficiente, possibilitando lucros vultosos. Informações pessoalmente à Av. Pres. Vargas, 446 - Grupo 601 - 602 - 606. 9827 55

## CASAL: CHOFER E EMPREGADA

Precisa-se urgente de um casal para trabalhar para família estrangeira. Êle chofer e ela para trabalhar como empregada. É necessário que sejam casados. Tratar pelo telefone: 23-2030 ramal 9, das 8 às 17 horas. 26491 55

## FOGUISTAS LICENCIADOS

para caldeiras a vapor com combustão automáticu de óleo cru, admite-se. Idade até 45 anos. Os interessados deverão apresentar-se na Avenida das Bandeiras n. 15.497, com os necessários documentos, para falar com o engenheiro-chefe. 26513 55

## ENGENHEIRO ASSISTENTE

Mecânicos e eletricistas com experiência em manutenção e novas instalações em indústria química, admite-se. Candidatos com conhecimentos do idioma inglês terão preferência. Cartas indicando nacionalidade, experiência e demais informações para o n. 26514, na portaria dêste jornal. 26514 55

## MECÂNICOS

Precisa-se de mecânicos com grande experiência em caminhões a óleo diesel. Apresentar-se, sòmente nestas condições e com ótimas referências dos emprêgos anteriores. Bom salário. Tratar à Rua Lima Barros, 11/13, com Sr. Szabo. 26406 55

## PRECISA-SE

Diversas moças bem educadas de boa aparência, numa firma de jóias para serviço de:

a) AUXILIAR DE ESCRITÓRIO
b) VENDEDORA
c) RECEPCIONISTA

Av. Rio Branco, 173 — 6.º andar — DNA. HERCILIA. 1082 55

## SILK-SCREEN

Recortadores e passadores com prática — Precisam-se diversos com urgência. Cartas com detalhes para ARPA — Rua São Caetano, 61 — 3.º andar — Sala 8 — São Paulo. Guarda-se absoluto sigilo. 65500 55

OPERADORES PARA MÁQUINAS

## BURROUGHS

Eficientes. Com prática de fôlha de pagamento mecanizada, podem apresentar-se para seleção, à Praça 15 de Novembro, 10 — 5.º andar — Depto. do Pessoal. 67307 55

## AVICULTOR (Alemão)

Oferece-se para administrar Granja e Fazenda. Sr. Hiller. Hotel República — Rio de Janeiro — Praça da República 189 — Telefone: 43-8457. 14985) 55

## SUL AMÉRICA CAPITALIZAÇÃO, S.A.

CONCURSO PARA ESCRITURÁRIO

6 VAGAS

Acham-se abertas até o dia 24 do corrente as inscrições para candidatos de 18 a 30 anos de idade.

O Concurso será realizado no início de março e constará das provas de Português, Aritmética e Dactilografia.

Inscrições e maiores detalhes à Rua da Alfândega n. 41, 6.º andar, diàriamente — exceto aos sábados — das 8 às 18 horas. 64859 55

## MÁQUINAS EM GERAL

## OFFSET

Vende-se máquina 76 x 112 — 2 côres planeta. — Preço Cr$ 1.350.000,00. Ver e tratar com o sr. ADOLPHO. — Rua Frei Caneca, 511 — Telefone: 32-4355. 64730

## Professores

AULAS DE PORTUGUES — Mario R. Martins, antigo professor no Colégio Pedro II. Em qualquer grau e para qualquer fim. Correção e redação de trabalho literário e prosa ou verso, tel.: 42-0383. 15459 87

ACORDEON — Piano e Violão a Cr$ 250,00 mensais. Curso pratico e rapido. Ritmos modernos. Rua Domingos Ferreira 25 s|303 — Fone 37-3642.

INGLES para adultos e crianças — Professores diplomados. Matriculas: Rua Rainha Guilhermina 143 (Leblon).

## JARDIM DE INFÂNCIA BETÂNIA

Preliminar, primário, admissão. — Matrículas, de 3 às 6 hs. Tel. 37-0460. 7836 87

PROFESSOR francês dá lições particulares à domicilio como no seu 208 av. Copacabana apto. 403. Conversações. Método prático. 37-8312. 20170 87

PROFESSORA, leciona com eficiência o primário e admissão. Telefone 37-2026. 21263 87

SENHORAS E SENHORITAS — Professôra de corte e costura ensina a domicilio um curso de 10 aulas, na primeira aula, Corta na fazenda — Fone: 43-6552. 23292 87

## MATEMÁTICA

AULAS PARTICULARES

Acadêmico de Engenharia prepara alunos para qualquer exame do nivel secundário e vestibulares. — Tel.: 45-1121, Prof. OCTAVIO. 16539 87

## FISICA — MATEMÁTICA

Aulas particulares. — Cr$ 80,00. — Telefone: 30-4065. 26475 87

## Pecuária

VENDEM-SE vacas, novilhas e touro, com sangue holandês. Ver à Estrada do Canavial, 278, Corrêas — Petrópolis. 26374 65

## Diversos

LUSTRADOR — Armações, empalhações, consêrto de móveis Estufador — LAMARTINE, encarrega-se. Telefone — 48-4352 e 38-6153. 17737 74

LUSTRADOR e laqueador de móveis de velho faz novo e conserta-se e faz serviço com muita honestidade. Chamar sr. SANDEL — Tel. 42-9834. 1109 74

CONSERTO de aquecedor, fogão, motores, bombas, enceradeira, ferro elétrico; fornecimento de caixas de água, cisterna, chame técnico competente em serviço de água, luz e gaz. Tel. 57-3229. 17745 74

LUSTRADOR — Lustra-se qualquer estilo de móveis. Faz-se pequenos consertos trabalhos garantidos por preços módicos chamar ELSO ou deixar recado, fone 30-0811. 3114 74

ARMÁRIOS EMBUTIDOS P| ENCOMENDA, todos os tipos, Varanda, estantes, divisões, giraus, instalações, em banco, escritório, lustrar e consertos em geral, e móveis todos os tipos. Telefone 32-0264 chamando OLIVEIRA ou deixar recado. Oficina própria. Perfeito acabamento. Os melhores preços. 24320 74

## ROUPA USADA

COMPRO — PAGO MAIS DO QUE QUALQUER OUTRO

Telefone: 22-3231 24991 74

Ar condicionado, vende-se, 2 aparelhos G.E. importados dos EE. UU. novos; sendo um 3/4 H.P. e outro 1/2 H.P. com termostato último modêlo. Preço ocasião. Av. Nilo Peçanha 26, sala 1101. Não atende telefone. 16605 74

ALUGO — LOUÇAS — TALHERES CRISTAIS, ETC.

LOPPI

Tel. 37-3424 21274 74

# Instrumentos de Música

PIANO — Vende-se um com cêpo de metal, cordas cruzadas, 88 notas e 3 pedais à Praça General Tiburcio 83 apto. 511, Praia Vermelha. 15465 75

Afinação perfeita de pianos e acordeões, consertos, imunizações, reformas em casa do freguês por técnico estrangeiro especializado. Trabalho garantido, preços módicos, orçamento grátis. Sr. Germán, Tel. 46-9046. 3176 75

PIANOS E ACORDEOES — Técnico estrangeiro afina, conserta, reforma, imuniza, etc., em casa do freguês. Máxima garantia, preço econômico e orçamento grátis. Tel. 57-5114. Sr. Victor. 25381 75

PIANO ALEMÃO — Vende-se em perfeito estado de conservação um piano por preço barato. Urgente — Tem 88 notas, 3 pedais, cordas cruzadas e cêpo de metal. Rua Pompeu Loureiro 56 casa 4 em Copacabana. Aceita-se ofertas. 15467 75

PIANO ALEMAO - NOVO — Vende-se um excelente piano alemão, com cêpo de metal e cordas cruzadas. Otima sonoridade. Ver e tratar à Rua Dr. Satamini 135-B. Tijuca. 15466 75

ACORDEONS — Desde Cr$ 100,00 por mês (a prazo só no Rio) Scandalli, Soprani, Hohner e tôdas as marcas nacionais. Também saxofones, clarinetes, pistões, violões, rádios, pianos, gaitas de bôca. Tudo sem entrada e sem fiador. Gratis método para estudar. Maior depósito Casa Acordeon Azul Av. Rio Branco, 277 dentro da Galeria S. Borja, ou filial Rua dos Arcos, 21. Para professôres e revendedores descontos excepcionais. Tels.: 32-8750 e 42-9712.

VENDE-SE - Piano Gaveau, cordas cruzadas, cepo de metal, 35.000,00. Urgente. Rua Siqueira Campos, 210, apt. 301, Copacabana. Telefone: 57-6471. 26511 75

PIANO ALEMAO STECK - Estado de novo, tipo apartamento, cepo metal, cordas cruzadas, 3 pedais, 88 notas, teclado de marfim. Facilita-se Rua Conselheiro Zenha, 51, Tijuca. 14974 75

## PIANO BENTLEY

Novo, cordas cruzadas, cêpo de metal. Vendo baratíssimo. — Ver à Rua Pedro Ernesto n.º 95 - Saúde, Lot. 17, Onibus 9. 26529 75

## INSTRUMENTOS DE MÚSICA

DE TODOS OS TIPOS: Acordeon, violinos e violões, pistons, trombones, pianos, harmoniuns e músicas, à vista ou à prazo longo, na CASA CARLOS WEHRS, Rua Carioca 47, e Avenida Rio Branco, 277 — Edificio São Borja. — Repr. dos afamados pianos ESSENFELDER e CARLOS WEHRS. 75

## COMPRO 1 PIANO 57-0960

16562

## PIANOS NOVOS E USADOS

Grande estoque de modelos de apartamentos, armário e de cauda. Alemães, inglêses, franceses e nacionais. — Vendas a longo prazo, sem entrada, sem fiador. Aceitamos troca. — A. HAHN, Avenida Treze de Maio n. 13, 4.º andar, sala 419 — Ed. Municipal. 9847 75

## COMPRO 1 PIANO 47-2361

3145 75

## COMPRO 1 PIANO 32-3857

## "PIANO" "1/4 CAUDA"

VENDE-SE um piano alemão de 1/4 de cauda, com apenas 1 metro e 40 centímetros de comprimento, é um piano novo e moderno com teclado de marfim, instrumento próprio para pessoas de fino e apurado gosto. Rua Voluntários da Pátria, 178, Apto. 102. Telefone: 46-9647. 15464 75

## PIANO KINGSWOOD

Novo, vende-se, 3 pedais, 88 notas, teclado de marfim, cordas cruzadas, cêpo de metal. Preço de ocasião. — Avenida Henrique Valadares, 41, Apartamento 606 — Centro. 17747 75

## PIANOS NOVOS

A Casa Milton, especializada em pianos desde 1935, tem para venda à vista e a prazo os mais afamados pianos nacionais e importados. Exposição a Rua Marix e Barros 920. Tel.: 28-4413. Rio. 15710 75

## PIANO ALEMÃO "BANK BERLIN"

Cordas cruzadas, cêpo de metal, 88 notas, 3 pedais, estado de novo, vendo urgente, baratíssimo, por motivo de viagem. — Rua Santo Amaro, 30, Ap. 2 (Catete). 26527 75

## COMPRO 1 PIANO

Cordas retas ou cruzadas, mesmo bichado, urgente. Pagamento rápido. 45-6415 — 43-7614 — Reformais.

## PIANO PALEZE

Modêlo apartamento, estado de novo, perfeito, afinado e garantido, côr clara, teclas de marfim, excelente para estudo e canto, facilito o pagamento. Rua Hans Estaden n.º 13, — Real Grandeza, frente ao n.º 243. — Fone: 46-1037. 14975 75

# Móveis e Decorações

MOVEIS FINOS — Vende-se, por motivo de viagem, finos móveis de sala e dormitório, lindamente decorados. Tratar na Rua Senador Vergueiro, 224, ap. 504, de 7 às 9 da noite, com Mme. Caldas. 16535 83

ATENCAO URGENTE — Vende-se um conjunto de móveis rustico mexicano, dormitório c. 6 peças g. vestido tendo cortinas no centro, sala, c. 10 peças, cadeiras tendo assento de couro madeira toda em legitima peroba preço de grande ocasião por motivo de noivado desfeito, total Cr$ 12.900 não percam essa rara oportunidade. Vem ver na Estrada do Retiro 160, Bangu. 14943 83

MÓVEIS — Vende-se 1 bonita mobília de varanda em ferro batido, preta, constando das seguintes peças: 1 balanço de 2 lugares e 3 poltronas e almofadas, 1 console com marmore e espelho, 1 mesa redonda de 80 cm., 1 cinzeiro de pé, 1 porta-vaso galho e 33 porta-vasos com plantas. Preço de tudo, 10 mil Cr$ — Tambem um bonito conjunto de sofa de 3 lugares e 2 poltronas em côres, pés palito, 2 mesinhas em pau-marfim com tampos de vidro; completamente novo por 13 mil Cr$ — Ver à Rua Figueiredo Magalhães 134, apto. 102, Tel. 57-2169. Copacabana. 21252 83

POR CAUSA DA VIAGEM — Para o estrangeiro, vende-se uma sofá-cama Probel, com pouco uso em perfeito estado por metade do preço, tambem 3 bonitos quadros de conhecidos pintores, verdadeira ocasião. Rodolfo Dantas, 16, Apto. 1001, Tel. 37-4661. 16546 83

VENDE-SE por motivo de viagem, sala de jantar e outras peças de mobilia usada a preço de liquidação. Ver à Rua Toneleros 99, esquina da rua Paula Freitas. 1123 83

VENDE-SE — Urgente para desocupar apartamento ótima sala de jantar estilo colonial e mais alguns móveis avulsos. Os tampos de tôdas as peças são em lindissimo jacarandá e a mesa é elástica, adaptando-se perfeitamente em sala pequena. Tratar na rua Senador Vergueiro, 167, Apto. — 1.001 14962 83

SALA DE JANTAR colonial, vendo por qualquer preço, por motivo de viagem. Estado de novo, Negócio urgente. Rua Barão de Pirassinunga 41 - Tijuca, Praça Saens Pena. 1075 83

## FAMÍLIA AMERICANA

por motivo de viagem vende, sala de visita, abat-jours, estantes, sala de jantar, dormitórios, tapetes feito à mão, Santa Helena, quadros, geladeira, enceradeira, aspirador de pó, louças, copos, fogão, congelador, tapetes de Chinile, rádio-vitrola, máquina de lavar roupa, máquina de escrever, máquina de costura, piano, Mixedmaster, etc. Rua Visconde de Itauna 170. (Ultima Travessa da Rua Lopes Quintas) Jardim Botânico. 24318 83

## TAPETE

2x1,40 côr verde, baratissimo, e mesinha de living, vendo urgente. Rua Francisco Sá, 108, Ap. 401, Copacabana, Pôsto 6. 21255 83

## LAQUEAÇÃO de MÓVEIS

a domicilio, em qualquer côr, à pistola e a pincel e patinado. Sr. Francisco — Tel. 57-1522. Avenida Copacabana n. 583 Sala 704. 22058 83

## "Móveis Importados"

Pouco uso. Vende-se, motivo de viagem. Sala, quarto, casal, quarto de moça. Living, tapêtes e cortinas. Av. Ruy Barbosa n. 454 - 5.º — 25-2060. 26495 83

## CORTINAS -- ESTOFOS

Faço cortinas estilo moderno, aceito tecido para confecção. Reforma quaisquer móveis estofados ficando como novo. Rodrigues, fone 25-8836. 9845 83

# Médicos e Sanatórios

## Dra. MARIA COLEN

Médica da Assistência Municipal

Especialista em Molestias de Senhoras — Partos — Hemorróidas e Varizes. Distúrbios da Menstruação e da Menopausa. Corrimentos. Esterilidade. Frieza sexual. Cons.: Avenida 13 de Maio n. 13 - 16.º andar, sala 19. Diàriamente a partir das 14 horas — Fone 52-1965. 60125 80

VIAS URINÁRIAS, RINS, BEXIGA, PRÓSTATA

## DR. A. ACKERMANN

DOENÇAS DAS SENHORAS

Cirurgia especializada — Uretroscopias — Endoscopias

*BLENORRAGIA, TRATAMENTO RÁPIDO*

DEBILIDADE SEXUAL — URUGUAIANA, 24

## Dr. Augusto dos Santos Albuquerque

DOENÇAS DO CORAÇÃO — Pressão alta — Falta de ar — Palpitações. — APARELHO DIGESTIVO — Doença do figado — Digestões difíceis — Prisão de ventre. — Rua 7 de Setembro, 88 - 2.º - sala 15 — Das 14 as 18 horas — Telefone: 52-5442. 2145 80

DR. PEDRO DE ALBUQUERQUE

Doenças Sexuais e Urinárias

Buenos Aires, 30 - 1.º - De 1 as 6. 26528

DR. JOSE' DE ALBUQUERQUE

Membro efetivo da Sociedade de Sexologia de Paris.

DOENÇAS SEXUAIS DO HOMEM

Rua do Rosário 98, de 1 às 6 horas.

# LOCAÇÃO DE CASAS E APARTAMENTOS

## Centro

CENTRO — Alugamos apto. de saleta, quarto, banheiro e kit. de frente à Rua Almirante Barroso, 6, aps. 2002 e 2006. Chaves com o porteiro. Aluguel Cr$ 5.000,00. Tratar na IMOBILIARIA LEMOS LTDA., Av. Nilo Peçanha, 26, sala 702, telefone 22-2483. 2098 1

BAIRRO DE FATIMA — Aluga-se um apto. todo pintado a oleo com 2 salas, 3 quartos e demais dependencias cozinha americana, 6 armarios embutidos etc. gaz e luz ligados. Ver a Av. N. S. Fatima 64 — apto. 703. 1074 1

CENTRO — Alugamos no Edificio Marquês de Herval (antigo Palace Hotel), com frente para Av. Rio Branco, ou para Av. Almirante Barroso, conjuntos de saleta, sala, banheiro e kitchinete, área útil de 34m.q., para escritórios. Cada conJUNTO Cr$ 6.000,00 mensais. Visitas a combinar prèviamente. IMOBILIARIA LEMOS LTDA., Av. Nilo Peçanha, 26, sala 702, tel. 22-2483. 2099 1

CASTELO — Em apartamento de casal aluga-se otimo quarto de frente com refeições completas, somente a casal de todo respeito e fino tratamento. Av. Beira Mar 216 apto. 501. 15494 1

SOBRELOJA — Aluga-se ponto comercial, quase esquina de Avenida Rio Branco (Edificio Civitas), Rua Santa Luzia 799 (Informações telefone 42-9712). 24294 1

CENTRO — Aluga-se todo andar R. Buenos Aires 85, 6º andar. Ver no local, tratar Rua Mexico 98 - 12º andar, sala 1206 - Telef.: 42-2454 — .. 32-4892. 2094 1

CENTRO — Alugo sala (com saleta) para firma comercial a Av. Almirante Barroso 97 — 10.º andar (sala 1009) — 32-7949 ou 26-6503. 17730 1

RUA SENADOR DANTAS 38 apto. 33 — Para consultório ou escritório comercial, hall, ampla sala, banh. e Kitch. Cr$ 3.500,00 mais impostos. Visitas das 12 às 18 hs. Administradora Nacional. Av. Pres. Ant. Carlos 615, 2o pav. Tel. 42-1314. 9854 1

RUA TAYLOR 39 apto. 812 — Magnifico apto., ampla sala, varanda, quarto ,banh., cozinha. Visitas das 7 às 11 hs. e das 14 às 18 hs. Administradora Nacional. Av. Pres. Ant. Carlos 615, 2º pav. Tel. 42-1314. 9853 1

BAIRRO FATIMA — Rua Cardeal D. Sebastião Leme 93 - Magnificos aptos. ampla sala, quarto, banh. completo, ótima cozinha c| fogão de 4 bocas, grande area privativa. Agua em abundancia. Cr$ 3.500,00. Podem ser visitados. Administradora Nacional. Av. Pres. Ant. Carlos 615, 2º pav. Tel. 42-1314. 9856 1

LAD. JOÃO HOMEM 61 apto. 202 — Frente,º amplo, sala, quarto, banh., cozinha. Cr$ 2.800,00. Pode ser visitado. Administradora Nacional. Av. Pres. Ant. Carlos 615, 2º pav. Tel. 42-1314. 9861 1

FATIMA — Aluga-se o apartamento 705, Av. Nossa Senhora de Fátima 59, composto de sala e quarto conjugados, banheiro e cozinha — Chaves com o porteiro. 25366 1

SALAS — Aluga-se um conjunto de salas proprias para escritorio com telefone Rua Senador Dantas 14 - 16º grupo 1601. 14968 1

CASTELO — -Escritório ou Residência — Alugam-se à Rua do México, 111, os aps. 405 e 904, ambos de frente, comp. de saleta, sala, banh. e kit. Alug., 5 mil. Chaves c/o porteiro. Tratar na CIVIA, Trav. Ouvidor, 17 - Loja, Tel.: 52-8166. 26522 1

ALUGAM-SE de esquina na Rua 13 de Maio c. Almirante Barroso, Edificio "Capital" os grupos 1104, 1105 e 1101, 2 são de esquina e com 1 grande salão podendo alugar-se juntos proprio para laboratorio ou grande escritorio comercial. Chaves com o proprietario provisoriamente em Petropolis - -Prof. Ribeiro Telef. 6251. 09832 1

## Aldeia Campista

LOJA — Ipanema. Aluga-se uma loja com 196 qm. na Rua Visconde de Pirajá 511-A, tel. 43-9013 ou 27-6655, Sr. Erich ou pessoalmente na Rua Barata Ribeiro 7C. 9820 2

## Botafogo e Urca

BOTAFOGO — Av. Rui Barbosa, 624. Aluga-se o apartamento 1001, luxuoso, com vista maravilhosa, com 2 salas grandes, 4 quartos, bar embutido, jardim de inverno, 2 banheiros sociais, 2 quartos de empregada, garage, etc. 14 armários embutidos. Chave na portaria. Mais informações 52-5061. 24989 4

**CASA — Aluga-se à rua Viúva Lacerda n.º 51 — Botafogo — em centro de terreno, tendo saleta, grande sala, sala de almôço, sanitário social, copa-cozinha, 2 quartos de empregados e respectivo banheiro e garagem: no pavimento superior grande varanda, três quartos sendo um duplo, escritório com varanda e banheiro completo, Informações com o sr Bulach à rua do Ouvidor, 90-6.º andar. 24377 4**

RUA MARIO DE ANDRADE 14 — Confortável residencia, 2 pavtos, living, sala jantar, 3 dormitorios, copa, cozinha, banh., dep. empregada, garage, jardim e quintal. Cr$ 12.000,00 — Pode ser visitado. Administradora Nacional. Av. Pres. Ant. Carlos 615, 2º pav. Tel. 42-1314. 9857 4

RUA MARTINS FERREIRA 19 apt. 401 — Frente c| elevador, sala dupla, 3 quartos c| armarios embutidos, banh. c| box, dep. empregada, área c tanque, garage. Pode ser visitado das 8 às 16 hs. Administradora Nacional. Av. Pres. Ant. Carlos 615, 2º pav. Tel. 42-1314. 9852 4

RUA VOLUNTARIOS DA PATRIA 266 — Alugam-se aptos. 807 e 808 — Sala dupla, 3 quartos, ampla cozinha, banh. completo, área e dep. empregada, garage, primeira locação, ótima vista. Cr$ 6.500,00. Administradira Nacional. Av. Pres. Ant. Carlos 615 2 ºpav. Tel. 42-1314. 9859 4

RUA ALFREDO CHAVES 46 — Aluga-se ampla residencia completamente reformada, 3 salas, 4 quartos, banh. cozinha, dep. empregada, garage, quintal. Cr$ 8.000,00. Pode ser visitada. Administradora Nacional. Av. Presidente Ant. Carlos 615, 2º pav. Tel. 42-1314. 9863 4

AV. RUI BARBOSA 422 — Confortável, linda vista, living, 3 quartos, banh., copa, cozinha, dep. empregada, garage. Administradora Nacional - Av. Pres. Ant. Carlos 615, 2º pav. Tel. 42-1314. 9855 4

BOTAFOGO — Rua São Clemente, próximo à praia aluga-se um quarto mobiliado, em apartamento novo, a moça que trabalhe fora. Tel. 46-2787. 21288 4

BOTAFOGO — Aluga-se o apto. de frente 501 do edificio situado à Rua Voluntarios da Patria 187 para familia de fino gosto, com saleta, 2 salas, sendo uma atapetada, espelhadas e lustres de cristal, 2 quartos com apliques de iluminação e banheiro completo com caixa de agua privativa cozinha, area de serviço envidraçada tanque de azulejos. Tudo na mais perfeita ordem. Aluguel 6.000 cruzeiros, aceitando-se ofertas. Chaves com o porteiro. Tratar na Organização Tecnica Imobiliaria Norma Ltda Rua do Carmo 71, salas 801-802. 17686 4

## Catete e Glória

RUA BENJAMIN CONSTANT 135 — apto. 707 — Confortável, sala e quarto separados, banh. completo, cozinha, Cr$ 3.800,00. Pode ser visitado. Administradora Nacional. Av. Pres. Ant. Carlos 615, 2º pav. Tel. 42-1314. 9865 5

GLORIA — Apartamentos de luxo. Alugamos à Rua Cândido Mendes, 157, aptos. excepcionalmente confortáveis e amplos, em primeira locação. Saleta, living, (29m2), sala de jantar, 2 quartos, armários embutidos, copa, cozinha, banheiro, área de serviço, quarto e W.C. de criados. Garagem à parte. Preços a partir de Cr$ 8.000,00 mensais. Contrato de 2 anos, com fiador de reconhecida idoneidade. — Tratar na IMOBILIARIA LEMOS LTDA., à Av. Nilo Peçanha, 26, sala 702, tel. 22-2483. 2100 5

GLORIA — Aluga-se o prédio à Rua Benjamin Constant 145 com 2 apartamentos em terreo e outro sobrado de 5 e 7 quartos respectivamente além de 2 salas, 2 cozinhas despensa, 2 banheiros completos e 2 banheiros de empregadas. Aluguel Cr$ 15.000,00 mensais, com contrato e fiador. Apanhar chaves à Rua Santa Cristina 19 e tratar à Avenida Brasil 9.110, tel. 30-2066. 16528 5

CATETE — Aluga-se em 1a. Locação os apartamentos 401 e 404 da Rua Silveira Martins, 157. Composto de sala e quarto separados, jardim de inverno, cozinha e banheiro. Chaves no local com Sr. Nelson. Tratar Av. Nilo Peçanha 26 10º Salas 1005, Dr. Enio. 14967 5

## Maracanã

MARACANÃ — Estadio — Aluga-se o apto. de frente 401 do edificio sit. na Avenida Paula e Souza 371 proximo ao Estadio e entre Praça da Bandeira e São Francisco Xavier com 3 bons quartos, ampla sala, banheiro social completo, cozinha area c| tanque, quarto e banheiro de serviçal. Aluguel mensal Cr$ 5 mil, aceitando-se ofertas. — Tratar na Organização Tecnica Imobiliaria Norma Ltda. — Rua do Carmo 71, salas 801 e 802. Telefone 43-4285. 29312 7

## Copacabana e Leme

COPACABANA — Alugamos apartamento mobil. no posto 6 com telf. gelad, radiovitrola, piano, 4 quartos 2 salas, 2 banhs. e demais deps. — Tratar na Agencia Anglo Americana — Rua Mexico 148, 8.º and, sala 804 — Tel.: 42-2482. 25438 8

COPACABANA — Alugamos apartamento mob. no Posto 6 c| 2 quartos, 1 sala e dep. Cr$ 7.000. Contrato 6 meses a 1 ano. Tratar na Agencia Anglo Americana, rua Mexico 148 8.º and. sala 804. Tel.: 42-2482.

COPACABANA — Alugamos apartamento bem mobiliado perto da praia com 2 quartos, 2 salas e depend. — Contrato para 3 a 6 meses a 1 ano — Tratar na Agencia Anglo Americana, rua Mexico 148 8.º and. sala 804. Tel.: 42-2482. 25437 8

CASA — Pôsto 6 — Aluga-se mobiliada c| 2 pavs. à Rua Saint Roman 43 com jardim, garage, varanda, 2 salas, bar, cozinha, dispensa, 3 quartos com armario embutido, banheiro completo, dependencias de empregadas, telefone e quintal. Ver no local das 10 às 16 horas. Aluguel 12.000,00. Tratar c| Olyntho Ribeiro na rua Julio de Castilhos 25, apto. 1202. Tels. 47-1841 - 47-5885. 21297 8

COPACABANA — Aluga-se apto. com saleta, sala, varanda, 3 quartos e dependencias rua Siqueira Campos 242, apto. 302. Ver no local, tratar na mesma rua n. 72-A - Tel. 37-4240. 21319 8

COPACABANA — Aluga-se à Rua Santa Clara 246 ap. 502 com 3 quartos, sala, banheiro em cor, cozinha, quarto e wc para empregada, varanda e área de serviço com tanque. - Muita água e bela vista, para praça. Cr$ 6.500,00. Tratar pelo tel. ........ 57-6959 com sr. Mauro, chaves com o zelador no 10º andar. 21278 8

APARTAMENTO COM MOVEIS — Alugo lindo, todo mobiliado, de sala e quarto separados, cozinha c/fogão e fôrno a gás, banheiro completo, area de serviço c/tanque. Ver e tratar na rua Maestro Francisco Braga, 350 -apto. 104 - c/porteiro. 24343 8

OTIMO APARTAMENTO - -Alugo lindo de sala e quarto separados, cozinha c/fogão e fôrno a gás, banheiro completo, armarios embutidos, duas areas de serviço, telefone na portaria po/s moradores, Ver e tratar na rua Decio Vilares, 157 - apto. 105. 24342 8

COPACABANA — Aluga-se o ap. 703 ?mobiliado) da Av. Atlantica, 2.440, composto de sala, 3 qts., cozinha, banheiro, dep. p/ empreg. e área c/ tanque. Alug.: 8 mil. Chaves c/o porteiro. Tratar na CIVIA, Trav. Ouvidor, 17-Loja, Tel.: 52-8166. 26515 8

COPACABANA — Aluga-se à Av. Copacabana, 664, ótimo ap. de amplas sala e saleta, 3 grandes quartos, varanda, cozinha, ampla área c/ tanque e dep. p/emp. Alug.: 7.500,00. Ver o ap. 203; chaves c/o porteiro. Tratar na CIVIA, Trav. Ouvidor, 17-Loja. Tel.: 52-8166. 26519 8

COPACABANA (*POSTO 6*) — Aluga-se à Rua Rainha Elizabeth, apto. mobiliado com saleta, sala, 2 quartos, cozinha, dependencia empregada, tem geladeira e telefone. Oito mil cruzeiros. Não falta água. Telefonar para 47-3963. 9816 8

COPACABANA — Aluga-se um pequeno quarto bem mobiliado com direito a cozinhar. Trocam-se referencias. Tratar na Av. Copacabana, 920, ap. 1203. 26467 8

ALUGA-SE apto. de frente (2 apenas por andar), com 3 quartos, sala, varanda, 2 quartos empregada, cozinha, banheiro e banheiro empregada, área com tanque. Rua Henrique Oswald, 145, apto. 301. Chaves no ap. 302. Fiador. Cr$ ...... 6.200,00. Tel. 37-0283. 9821 8

COPACABANA — Aluga-se um ótimo quarto mobiliado para uma ou duas moças ou senhoras que trabalhem fora e dêem referencias. Dou direito a cozinhar. Caso tenha telefone farei preço relativo. Tratar Av. Copacabana, 920, ap. 1203. 26468 8

ALUGA-SE apartamento mobiliado. Depósito de 3 meses, 2 quartos living, cozinha, 2 terraços, geladeira, etc. Rua Figueiredo Magalhães, 6, apto. 602, preço 8 mil cruzeiros. Ver tratar das 9 às 12 manhã. Só nesse horário. 17734 8

ALUGA-SE em Copacabana, posto seis, um apartamento de frente, com sala, três quartos grandes, armários embutidos, dependencias de empregada. Sempre com bastante água. Informações 47-1558. 1077 8

COPACABANA — Aluga-se apartamento novo de frente com grande sala, saleta, jardim de inverno, fumoir, 3 ótimos quartos, banheiro com box, cozinha com box para geladeira, área com tanque, quarto de criada e garagem por 7 mil cruzeiros à Avenida N. S. de Copacabana n. 1.181, 8º and. apto. 804. Chaves com o encarregado sr. Oliveira tel. 47-4138. 21307 8

COPACABANA — Pôsto 3 — Aluga-se um grande quarto, com três vagas para rapazes, Cr$ 800,00 por pessoa, ou para um senhor só - Aluguel Cr$ 2.400,00. Com móveis. Pede-se referencias. Telefone, Rua Figueiredo Magalhães 85 - ap. 202. 21326 8

COPACABANA — Aluga-se apto. de frente para a rua Barão de Ipanema, esquina de Domingos Ferreira 226. Duas salas, três quartos. Ver e tratar no local porteiro Antônio. 21292 8

AV. ATLANTICA — Alugamos apartamento de alto luxo andar alto, sendo 1 por andar, com 3 quartos, sendo um duplo, duas salas bem amplos, 2 banheiros, copa, cozinha, etc. Aluguel base Cr$ 20 mil. Tratar e apanhar as chaves na Agencia Anglo-Americana, rua Mexico 148 8.º and. sala 804. Tel.: 42-2482. 25371 8

AV. ATLANTICA — Alugamos apto. mobiliado para 4 a 6 meses com 3 quartos, sala dupla e demais dependencias. Tratar na Agencia Anglo-Americana rua Mexico 148 8.º and. sala 804. Tel.: 42-2482. 25436 8

COPACABANA — Alugamos apto. de alto luxo mob. c| telef. gelad. perto da praia c| 3 quartos, 2 salões, 2 banhs. e demais dep. Cr$ *2.000. — Tratar na Agencia Anglo Americana rua Mexico 148, 8.º and. sala 804. — Tel.: 42-2482. 25435 8

COPACABANA — Otima oportunidade — Familia que se muda para Minas aluga apto. de luxo, novo 180 m2, 2 salas com 60 m2 vestibulo jardim de inverno, 3 quartos, todos de frente, 2 banheiros, cozinha com 2 pias, area com azulejos e 2 armarios dependencias, garagem. Aluguel: .. 10.500,00. Barata Ribeiro 625 — apto. 1001. Ver pela manhã. 21245 8

COPACABANA — Alugo otimo apartamento com 1 sala grande, 4 quartos, 2 banheiros completos, cozinha, dependencias de criada e garagem em edificio novo onde não falta agua. Ver com o porteiro sr. Abilio a Rua Toneleros 301 apartamento 604 e tratar pelo telefone 37-5057, Aluguel: .. Cr$ 8 mil. 21220 8

ALUGA-SE Rua Bulhões de Carvalho, 238, esquina Av. Rainha Elizabeth, entre duas praias, 10.º andar, ótimo apartamento de sala, 2 quartos, tôdas dependências. Chave com porteiro. Aluguel Cr$ 5.300,00. Tratar pelo telefone 47-6689.

COPACABANA — Aluga-se mobiliado ou vende-se rico apartamento com saleta, 2 salas, jardim inv. com marmore, 4 quartos, varand aenvidraçada, armario, cofre embutido, box p| geladeira, atapetado, moveis D. João V — 2 banheiros de cor piso marmore — quadros, lustres cristais, espelhos — garage etc. Tel.: 37-0540. 15493 8

ALUGA-SE no Lido em casa de familia suiça com quarto de frente mobiliado com todo conforto a senhor de tratamento. Inf. 37-2298.

COPACABANA — Aluga-se apto. de 3 q., 1 sala, dependências de empregada, etc., à Rua Barata Ribeiro 582, apto. 202. Cr$ 7.500,00. Chaves na portaria. Tratar à IMOBILIARIA LEMOS LTDA., Av. Nilo Peçanha, 26, sala 702. Tel. 22-2483. (506). 2097 8

COPACABANA — Aluga-se apto. super-luxuoso, próprio para embaixada ou congênere, com salão de 100m2, sala de 30m2, 4 quartos bem espaçosos, jardim de inverno, 3 banheiros sociais, 2 quartos de empregado, garagem, televisão, geladeira e radiola, à Rua Miguel Lemos, 131, apto. 201, em edificio de um apto. por andar. Muitos armários embutidos, Cr$ 21.000,00. Chaves na portaria. Tratar à IMOBILIARIA LEMOS LTDA, Av. Nilo Peçanha, 26, sala 702, tel. 22-2483. (505). 2095 8

COPACABANA — Aluga-se a rua Joaquim Nabuco 189, apto. 409 de quarto e sala conjugados, banheiro e pequena cozinha 3.200,00 mensais 2 anos contrato com fiador. Tratar fone 27-2164. 1090 8

APARTAMENTO — Duplex — Aluga-se R. Santa Clara 316 — 3.º andar, com 4 quartos, sala, saleta, sala almoço, 2 banheiros, jardim inverno, terraço, quarto e banheiro empregada. Chaves no 2.º andar. Tratar fone: 37-4104. 21237 8

APARTAMENTO mobiliado. 2 salas 3 quartos, telefone, geladeira etc. Av. Copacabana 1344 telefonar 57-9637. 1101 8

COPACABANA — Aluga-se à Rua Leopoldo Miguez quarto mobiliado a pessoa de tratamento. Pede-se referencias. Informações pelo telefone: .. 57-7945. 21260 8

COPACABANA — Passa-se o contrato de confortavel apto. de frente c| 3 quartos, 2 salas, banheiro, grande cozinha, area de serviço, dep. de empregada e garagem. Edificio novo, não falta agua. Aluguel de Cr$ .... 6.500,00. Somente a quem ficar com 1 luxuoso dormitorio Luis XV em imbuia, maciço; 1 modernissima sala de jantar estilo francês em pau marfim, tapetes, cortinas moveis de cozinha, quarto de empregada e benfeitorias pela melhor oferta acima de 100 mil cruzeiros. Ver a Rua Figueiredo Magalhães 134 apto. 102 — Tel.: 57-2169. 21251 8

COPACABANA — Aluga-se à Rua Sousa Lima 335 o ap. 701, com saleta de entrada, grande living, 3 quartos com armários, cozinha espaçosa, quarto de empregados com armário, ótima área de serviço e garagem. O edificio é abastecido de água própria e o apartamento é dotado de depósito privativo de água. Residência exclusivamente familiar. Aluguel Cr$ 7.000,00, Contrato e fiador idôneo. Tratar no local.

**COPACABANA — Alugam-se à Rua Toneleros, 19, ótimos aptos. de fino acabamento, com sala, vest., 3 qts. c/arm. embutidos, 2 varandas, jard. inv., banheiro, cozinha e dep. p/empreg. Preços a partir de 6.800,00. Ver no local c/o porteiro e tratar na CIVIA, Trav. Ouvidor, 17-Loja, Tel.: 52-8166. 26516 8**

**APARTAMENTO COM MÓVEIS — Copacabana — Aluga-se grande e moderno apartamento de frente e esquina, ricamente mobiliado com telefone e geladeira, todo atapetado, lustres de cristais, com: hall, 2 salas, grande living, 3 grandes qtos. com arms. embs, 2 gdes. jardins de inverno, 2 banhs. sociais, copa, cozinha, dependências de serviço, garagem plana. Inf. D. Regina tel. .... 57-6055 ou 37-7928. 9849 8**

RUA MARECHAL MASCARENHAS MORAIS 89 APTO. 101 — Luxuoso, 2 salas, varanda, 2 dormitórios, grandes armários embutidos, banh., cozinha, banh. empregada c| água quente, quarto empregada, área serviço, 1 quarto externo e garage. Pode ser visitado. Administradora Nacional. - Av. Pres. Ant. Carlos 615, 2º pav. Tel. 42-1314. 9860 8

AV. COPACABANA 796 — Em frente o Metro — Alugam-se os aptos. 211 e 212 - Sala-quarto, banh. e Kit. Serve para escritório ou consultorio. Chaves c| porteiro. Cr$ 3.500,00. Administradora Nacional, Av. Pres. Ant. Carlos 615, 2º pav. Tel. 42-1314. 9850 8

ALUGA-SE — Luxuoso apartamento de frente, em edificio recem construído, sôbre pilotis, no melhor ponto de Copacabana, R. Bolivar, contendo 2 grandes salas, 3 quartos copa cozinha dependencia de empregada com área de serviço, Edificio de 2 apartamentos por andar, 2 elevadores, - Aluguel 10.000,00. Exige-se fiador idôneo, Chaves com o porteiro. R. Bolivar 87, apto. 301 - Tratar pelos fones 52-3535 - 32-4448. 26360 8

COPACABANA — Pôsto 6 — Alugamos apartamento de alto luxo mobil. c| 3 quartos, 2 salas e demais dep. Tratar Agencia Anglo-Americana, rua Mexico 148, 8º and. sala 804. Tel. 42-2482. 16580 8

COPACABANA — Pôsto 5 — Casa — Alugamos excelente, na R. Pompeu Loureiro n. 20, de dois pavimentos, tendo no terreo jardim, varanda 2 salas, copa, cozinha, quintal com tanque. No pavimento superior: 3 amplos quartos e banheiro. Ver no local e tratar na Financial Administradora S. A. na Rua da Assembléia 104, sala 515, Telefone 42-7645, com Osvaldo. 16559 8

AV. ATLANTICA — Transpassa-se boa casa reformada c| 3 salas e 10 quartos ;vende-se a mobilia. Inf. tel. 30-9433. 16576 8

**COPACABANA — Aluga-se à Rua Sá Ferreira 188, apartamento 503 por 9.500,00 com 3 quartos, 2 salas, 2 banheiros sociais, dependência de empregada, com garagem, chaves na portaria, com senhor Francisco, e tratar com Domingos, telefone 37-9912. 24324 8**

## Flamengo

FLAMENGO — Alugam-se apartamento recém-construidos com ótimo acabamento à rua Esteves Junior n. 62, constando de 2 salas, 3 quartos, 2 banheiros sociais, dependências de empregada, área de serviço e garage. Aluguel Cr$ 7.500,00. Tratar à rua São José n. 85, 3º. andar, salas 313 e 314. 63005 10

RUA CORREIA DUTRA 56 apto. 63 - 7º andar - Completamente mobiliado, sala, 2 quartos, banh., cozinha c| geladeira, Cr$ 7.000,00. Visitas das 9 às 12 hs. Administradora Nacional. Av. Pres. Ant. Carlos 615, 2º pav. Tel. 42-1314. 9862 10

PRAIA DO FLAMENGO — Aluga-se em edificio de luxo, fino apto., muito claro, composto de: entrada, living, j. de inverno, sala de jantar, 3 quartos, banheiro, copa-cozinha e dependencias. Tratar pelo tel. 25-3876. 26544 10

GARAGE — FLAMENGO — Aluga-se no edificio novo situado na Rua Dois de Dezembro 15 - Aluguel mensal Cr$ 500 - Tratar com os procuradores. Organização Técnica Imobiliaria Norma Ltda. - Rua do Carmo 71, 8º andar. Salas 801 e 802. 24372 10

FLAMENGO — Aluga-se apartamento de frente, sala, quarto, cozinha, banheiro, mobiliado ou não. Tratar tel. 32-8565 sr. Valdemar. Aluguel: 3.600,00. R. 2 de Dezembro 26. 9842 10

FLAMENGO — Aluga-se excelente ap. mobiliado, c/geladeira, tapetes e tel., à Rua Senador Vergueiro, 154, de vest., 2 salas, 3 ótimos qts. e banh. de empregadas. Alug. 13.000,00. Ver c/o port. o ap. 1404 e tratar na CIVIA, Trav. Ouvidor, 17-Loja. Tel.: 52-8166. 26521 10

FLAMENGO — Aluga-se ótimo ap. à Rua Marquês de Abrantes, 150/152, de 3 qts., saleta, sala, j. inverno, arm. embutido, banheiro em côr, cozinha, área c/tanque e dep. p/empreg. Ver o ap. 904 e tratar na CIVIA, Trav. Ouvidor, 17-Loja. Tel.: 52-8166. 265 0 10

## Gávea

ALUGA-SE apartamento mobiliado, 2 quartos, sala com geladeira e telefone. Informações com o zelador, Av. Epitácio Pessoa, 414 - Lagoa. 26338 11

## Ipanema

IPANEMA — Apartamento de luxo para alugar mobil. ou não com 3 quartos, 2 salões e demais dep. Tratar na Agencia Anglo Americana — Rua Mexico 148, 8.º and. s 804 — Telefone 42-2482. 25439 12

## Jacarèpaguá

JACAREPAGUA' — Largo do Pechincha, aluga-se à Rua Lopo Saraiva 204, casa 2 (está rua fica em frente ao n. 443 da Av. Geremaro Dantas), residência acabada de construir, com 2 quartos, 1 sala, banheiro completo, cozinha com ultragás, varanda, jardim e quintal, aluguel Cr$ 2.600,00. IMOBILIARIA LEMOS LTDA., à Av. Nilo Peçanha, 26, sala 702, tel. 22-2483 (293). 2101 13

## Jardim Botânico

JARDIM BOTANICO — Alugam-se ótimos apts. de frente, c/2 salas, 3 amplos quartos, armários embutidos, cozinha e banheiro completos, dependências de empregados, garagem etc. Localização das melhores e mais saudáveis do bairro. Agua em abundancia. Ver à Rua Lopes Quintas 750, apts. 302 e 402 c/o porteiro. Tratar tel.: 22-4516 (sr. Arruda). 09833 14

## Laranjeiras

**LARANJEIRAS — Aluga-se o apartamento n.º 301, de frente em edifício novo, na rua Luiz Cantanhêde 47 — com quarto e sala separadas, banheiro e cozinha completos. Tratar pelo telefone 25-3044. 25363 16**

LARANJEIRAS — Proximo ao Jardim Laranjeiras — Aluga-se residencia de 2 pavimentos para familia de alto tratamento. Ver a casa da rua Pereira da Silva 784. Chaves com a vizinha do lado direito. Tratar à Av. Rio Branco 173, 14º andar, Telefones 42-2407 e 52-0119. 26538 16

## Leblon

LEBLON — Av. Visconde de Albuquerque 199 - Proximo a praia - Aluga-se residencia de luxo, para familia de fino trato, com amplo jardim, garage, 4 grandes quartos, 2 banheiros c| toilete, sendo 1 todo em marmore, 2 grandes salões, copa-cozinha, quarto de hospede, dependencias completas de empregados, etc. - Ver no local c| o vigia. Informações à Av. Rio Branco 173 - 14º andar. Tels. 42-2407 e 52-0119. Aluguel Cr$ 15.000,00. 26540 17

LEBLON — Alugamos apto. mobil. com 2 quartos, 1 sala ampla e dep. Cr$ 6.000. Contrato 6 meses a 1 ano. Tratar na Agencia Anglo Americana rua Mexico 148, 8º and. sala 804. Tel. 42-2482. 16582 17

LEBLON — Av. Visconde de Albuquerque - Aluga-se em edificio de luxo, magnifico apto. de frente, ricamente mobiliado, composto de garage, 2 quartos, grande sala, banheiro, cozinha, dependencias de empregada, etc. Ver o apt. 202 da Av. Rodrigo Otavio 177. Chaves c| o porteiro. Informações à Av. Rio Branco 173, 14º andar, tel. 42-2407 e 52-0119. 26541 17

ALUGA-SE apartamento amplo com saleta, sala, dois quartos, banheiro, cozinha, varanda envidraçada e garage. Rua General Urquiza, 262, ap. 407 - Leblon. Aluguel Cr$ 4.600,00 14931 17

LEBLON — Alugam-se à rua Igarapava, 75, ótimos aps. de frente, comp. de varanda, saleta, 2 salas, 3 qts., cozinha, banh., área c/tanq., dep. p/ emp. e vg. na garagem. Alug. - Base: 8 mil. Ver os aps. 102 e 202; chaves c/o porteiro. Tratar na CIVIA, Trav. Ouvidor, 17-Loja. Tel.: 52-8166. 26523 17

APARTAMENTO MOBILIADO — TÉRREO, COM GRANDE QUINTAL PLANTADO — Uma sala, 2 quartos conjugados, cortinas, tapetes, mobilia confortável, geladeira. Não falta água; caixa dágua privativa. Simples, fresco, pitoresco. Aluguel mensal. Cr$ 6 mil. Tratar no local, das 11 às 14 hs. Rua General Urquiza 242 (antigo 232), apto. 112.

## Rio Comprido

RIO COMPRIDO — Aluga-se apartamento com vestibulo, sala, varanda envidraçada, 3 quartos, banheiro completo com box, cozinha e completas dependencias para empregada e garage. Ver à Rua Barão de Itapagipe, 21, ap. 704, chaves c. o porteiro. Tratar na Av. Rio Branco 20 sala 501, telefone 43-8697. 26472 22

## Santa Teresa

SANTA TERESA — Aluga-se prédio de 2 pavimentos garagem, varanda, quintal com árvores frutíferas, duas salas, três quartos, banheiro, copa, cozinha, etc. Aluguel mensal de 6.000 cruzeiros. Aceitam-se ofertas Ladeira do Castro, 131, começa no Largo do Guimarães. — Tratar com os procuradores à Rua do Carmo 71, 8.º andar, salas 801 e 802. Organização Técnica Imobiliária Norma Ltda. 29311 23

SANTA TERESA — Aluga-se o ap. 301, de frente, em 1a. locação, à Rua ref. João Felipe, 224, comp. de saleta, sala, 2 qts., 3 arm. embutidos, cozinha, banheiro, dep. p/emp., área c/tanq. e garagem. Alug.: 4.500,00. Chaves no ap. 101 c/o Sr. Andido. Tratar na CIVIA, Trav. Ouvidor, 17-Loja. Tel.: 52-8166. 26517 23

ALUGA-SE — Grande casa mobiliada para familia de tratamento em centro de jardim a Rua Almirante Alexandrino 369 chaves no 359.

## São Cristóvão

S. CRISTOVAO — Mercadinho — Alugam-se otimos boxes, em primeira locação, sem luvas, servindo para qualquer ramo comercial. Aluguel a partir de 3 mil cruzeiros. Ver a rua São Cristóvão 1.118; tratar à Rua da Assembleia 104, sala 904. Tel.: ...... 22-5814. Pedro da Silveira.

## Tijuca

TIJUCA — Aluga-se à Rua Uruguai, 521, a casa n. 9 com sala, três quartos, banheiro e quarto de empregada. Chaves na casa 10. Informações com Pindaro. Telefone: 52-6040 ramal 128.

PENHA — Aluga-se apartamento de frente confortavel em edificio de três apartamentos a poucos metros da rua Leopoldina Rego e do Posto de Saude da Penha. Proprio para familia de tratamento; situado na rua Curuá 70 apto. 101, constando de sala tres quartos, varanda, cozinha e banheiro completo. Aluguel mensal Cr$ 3.700,00. Aceitando-se oferta. — Tratar na Organização Tecnica Imobiliaria Norma Limitada. Corretores e Administradores de Bens, na rua do Carmo 71, 8.º andar, salas 801 e 802. 29319 27

TIJUCA — Alugam-se otimos apartamentos, acabados de construir com 2 ou 3 quartos, sala, varandas, cozinha, banheiro com box, armarios embutidos, quarto e dependencias de empregada a Rua São Miguel n.º 185. — Ver com o zelador e tratar na Clomar S.A. Comercio e Administração a Av. Venezuela 27 — 7.º andar — salas 725 e 727. 25373 27

## Subúrbios da Central

BENTO RIBEIRO — Aluga-se a Rua Bolacá n. 176 otimo apartamento de n. 102 constando de 2 quartos — sala, cozinha, banheiro e um magnifico terraço, com condução na porta tratar pelos telefones 32-3111 e .. 42-2212 com o sr. José Eduardo.

ENGENHO DE DENTRO — Alugamos apartamento 2 quartos, 1 sala, cozinha, área, banheiro completo. Apartamento de frente, à Rua Mário Calderaro 197, (ap. 201. Chaves com o porteiro. Aluguel de: Cr$ 3.000,00. Tratar na IMOBILIARIA LEMOS LTDA., à Av. Nilo Peçanha, 26, sala 702, tel. 22-2483. (430).

**Alugam-se grandes e luxuosos apartamentos, em primeira locação, com 3 grandes quartos, ampla sala, espaçosa cozinha, banheiro social de côr, dependências para empregada e garagem, à rua Magalhães Castro, 152 — Estação de Riachuelo.**

ENGENHO DE DENTRO — Rua Frei Henrique 332 (lado da Av. Suburbana ) - apto. 102 - c| sala, 2 quartos, banh. completo, cozinha c| fogão a gás, quintal. Cr$ 2.800,00. Pode ser visitado. Administradora Nacional - Av. Pres. Ant. Carlos 615, 2º pav. Tel. 42-1314. 9858 29

ALUGA-SE boa casa no suburbio detalhes pelo Tel.: 52-4477 e 42-7786. 29351 29

## Sub. da Leopoldina

OLARIA — Rua Bariri 450 apto. 201 — Confortável apto. c| sala, 3 quartos, banheiro completo, cozinha, banh. empregada e área c| tanque. Cr$ .... 2.800,00. Pode ser visitado. Administradora Nacional. Av. Pres. Ant. Carlos 615, 2º pav. Tel. 42-1314. 9864 30

## Niterói

HOTEL ou pensão aluga-se bom predio a Praia de Gragoatá 29 Niteroi informa no 17. 15495 33

## Ilhas

ILHA DO GOVERNADOR — Aluga-se apartamento novo com 3 qs., sala, dependencias completas, área e wc de empregada à Rua Moravia 406. Aluguel Cr$ 4.000,00. Tratar no local com sr. Leão a qualquer hora. 16594 34

ILHA DO GOVERNADOR — Cocotá - -Aluga-se o ap. 201 da Passagem 33 nº 45, de sala, 2 qts., cozinha, banh., área c/tanq. e dep. p/emp. Alug.: 3.300,00. Chaves no ap. 101 c/ o Sr. Benevides. Tratar na CIVIA, Trav. Ouvidor, 17-Loja. Tel: 52-8166. 26518 34

MERCADINHO DE LUXO — Pça. General Osório - Ipanema. Aceita-se reserva p. boxs amplos. Otimo contrato. Inauguração dentro de 6 meses. Informações Av. Nilo Peçanha, 12, 10.º s. 1006, 52-0961 — 42-3293 e 22-6187. 16524 38

### PRECISA-SE URGENTE

casas e apartamentos vazio ou mobilados para familias estrangeiras de alto tratamento, no Copacabana, Ipanema, Leblon. — Tratar na Agência Anglo-Americana, Rua México, 148, 8.º andar, Sala 804. — Tel.: 42-2482. 25372 38

### ESTAÇÃO DE ÁGUAS

Aluga-se em Cambuquira, casa mobilada com utensilios. Inf. Rua Buenos Aires, 90, 5.º S. 502. 24362 38

### LOJA — BARATA RIBEIRO

Passa-se contrato de loja, aluguel Cr$ 6.500,00. Informações Tel. 37-0623 das 14 às 18 horas. 24358 38

### Loja - Av. Copacabana

Aluga-se ótima loja à Av. Copacabana n. 1344-B. Tratar com o porteiro. 21277 38

### GRANDE ARMAZÉM (CENTRO)

Aluga-se o prédio à Rua Barão de São Felix n.º 120, com fôrça instalada de 60 H. P., composto de loja e sobrado, servindo também para indústria leve, oficina ou depósito. Chaves no n.º 122. Tratar na Seção Predial do Banco Sotto Maior S. A., à Rua Sete de Setembro, 69/71, telefone: 22-1824. 26506 38

### EDIFÍCIO CAPITAL

Rua Almirante Barroso n. 6 — Alugam-se 2 salas em prédio recém-construido òtimamente localizado, com banheiro independente. Ver no local. Tratar pelos telefones 23-4313 e 43-7683, com o sr. Carlos - salas 1106-1107. 26525 38

### LOJA NO CENTRO

RUA SACADURA CABRAL, 215 — Aceitam-se propostas para locação de uma loja c|100m2. Visitas das 14 às 17 horas. Tratar pelo tel. 52-1236. 09851 38

### LOJA-CENTRO

Alugamos ótima loja com 160m2 e sub-solo com 180m2, próximo à Embaixada Americana. Tratar com Lowndes and Sons à Av. Presidente Vargas, 290 — 2.º andar — Tel. 43-9084 — Ramal 18. 14987 38

### Palacete de luxo para família alto tratamento

Aluga-se em Santa Teresa grande residência de luxo com oito quartos, três banheiros sociais, dois banheiros empregados, dois grandes salões para recepções, três quartos para empregados separados garagem. Tratar pessoalmente à Rua Teresina n. 23 — Santa Teresa. 9848 38

# AUTOMÓVEIS DE OCASIÃO

VOLVO 51 — TODO EQUIPADO — Otimo estado; Cr$ 170 mil — Rua Souza Lima 385, apto. 302 — 47-6360. 21318 64

**VENDE-SE URGENTE — Mercury 1954, pouco rodado, 2 portas, banda branca, rádio, etc. Tratar pelo fone: 47-0741. 21275 64**

VENDE-SE AUSTIN A 70 modelo 1952. Ver e tratar com sr. Nilton, rua Paraiba, 21, Praça da Bandeira. 26472 64

JEEP WILLYS 1954 — Vende-se pela melhor oferta em estado de zero quilômetro. R. Aires Saldanha, 63 — Fone 47-7285. JOSE'. 2147 64

FORD CONVERSIVEL, 1949 - 5 lugares. Vende-se, todo original conservadissimo, cinza, capota preta, pintura nova, bem equipado, faroletes, etc. já emplacado 1956. Preço à vista de Cr$ 185.000,00. Tratar pelo tel. 43-3587, das 8,30 às 11 e das 13,30 às 17 horas. 16480 64

CADILAC CONVERSIVEL — Vende-se uma nova, quase sem uso — Tratar à Rua General Ribeiro da Costa 56 — Apto. 1003 — Leme. 67031 64

CADILLAC CONVERSIVEL - Modelo 49. Vende-se ou troca-se por carro menor. Rua Citiso, 181. Rio Comprido. 24986 64

### HUDSON

Vendo hoje por Cr$ 215.000,00. 6 cilindros, conversivel, pintura e capota nova, equipada, forrada a couro. Ver no Largo da Carioca. Tratar pelo Tel. 52-0326. 16566 64

### PONTIAC CATALINA 56

Star Chief, 3 estrelas, super equipada, zero, 4.ª via, sem mandado. — Tel.: 58-1568. 26552 64

### BEL AIR 56

Mecânica, 4 portas, sem coluna, lindas côres, 4.ª via, sem mandado. Tel.: 58-1568. 26553 64

### MORRIS OXFORD 1952

Vendo completamente equipado, pouco rodado, pneus novos banda branca, já emplacado, tudo original. Preço: Cr$ 180.000,00 à vista sem intermediário. Ver e tratar à Rua Constante Ramos, 121, Apto. 102. — Tel.: 57-8441. 21291 64

### HILLMAN MINX 1950

Vendo, Sedan 4 pts., equipado, estado de novo. Facilito. — Av. Mem de Sá, 48.

### DE SOTO DIPLOMAT 1953

Vendo, 4 pts., ray-ban, totalmente equipado. Troco e facilito. Av. Mem de Sá, 48.

### VAUXHALL VELOX 1951

Vendo, azul, 4 pts., totalmente equipado. — Av. Mem de Sá, 48. 24364 64

### JAGUAR MARK VII - 1952

Vendo, preto, equipado, troco e facilito. Estado excepcional. Av. Mem de Sá, 48.

### VAUXHALL VELOX 1953

Vendo, 4 pts., maravilhoso estado de conservação. Troco e facilito. — Av. Mem de Sá, 48.

### HUDSON HORNET COUPÉ 51

Vendo, verde em dois tons, equipado, "hidramatic", estado excepcional. Av. Mem de Sá, 48. 24365 64

### FIAT PULGA 52

Vende-se conversivel ótimo estado. Ver à Rua Fco. Otaviano 49, Pôsto 6. 24333 64

### CITROEN 50/51

Vende-se urgente, emplacado para 1956, base Cr$ 128.000,00. Rua Xavier da Silveira, 34. 21300 64

### ALUGUE UM AUTOMÓVEL

Dirija você mesmo.

Tel.: 42-0811.

### CADILLAC 1947

Vendo um quatro portas. Máquina ótimo estado. Carrosseria precisando pequenos reparos. — Tel.: 26-2841 ou 52-4571. Preço: Cr$ 140.000,00.

### ALUGAM-SE CARROS

Chapas particulares s. chofér, americanos. Mecânicos, equipados, modêlos 52, 53, 54, 56. — Informações Telefone: 46-8943. Avenida Prado Junior 145-A, Loja — Copacabana. 3146 64

### CAMINHÃO FORD 1954

Fabricação inglêsa, semi-novo, 5 toneladas. — Grande facilidade de pagamento. — Rua do México, 31-C. Tel.: 52-8865. 1133 64

### BMW

Motocicleta B. M. W. 500

MERCEDES BENZ 51 CONVERSIVEL

VENDE-SE por motivo de viagem, só à vista, até às 13 horas.

Tel.: 25-5855.

### FORD -- 1951

Sedan, 4 portas. — Excelente estado. Tel.: 52-8865. 62207 64

### COMPRO — AUTOMÓVEIS

MESMO ENGUIÇADO. Pago na hora

Telefone 29-1738 - Wilson. 1073 64

### PREFECT — 49-50

Vendemos recondicionado. Revendedores Ford. — Rua do Rezende, 147.

### SIMCA GRANLARGE 1955 (Tipo Bel-Air)

Seminovo. Uma beleza de automóvel. Aceito troca. Rua México, 31-C.

Telefone: 52-8865.

### PEÇAS "MOPAR"

**Para autos Chrysler, Plymouth, Dodge, De Soto e Fargo Consulte a nova Seção de Peças da CORTINA AUTO PAULISTA**

Praça 11 de Junho, 192-A -- Tel. 23-0745 52758 64

### CADILLAC COUPÉ

Imp. 51 (mod. 50/51), quase novo, equip. original fábrica. Preço 375 mil cruz. Ver Alm. Barroso, frente Min. Fazenda. Telef.: 32-2386, Sr. Grigore.

### FORD 51

Vendo pela melhor oferta. Urgente. Ver na Praça Onze 45, pela manhã.

### ALUGUE UM AUTOMÓVEL

Dirija Você mesmo. — Chapas particulares. Ultimos modelos. — Rua Francisco Otaviano, 35 — Telefones: 27-8904 e 37-1470 — Copacabana. 3128 64

### DODGE - 1953 (UTILITY)

KINGSWAY — Excelente estado Conservação. — Todo equipado. Aceito troca. — Rua México, 31-C. Telefone: 52-8865. 1131 64

### DODGE 1951 (Conversivel)

Todo equipado. — Aceito troca e facilito.

Telefone: 52-9253.

### FORDSON 1951

Furgon - Bitola larga - Excelente estado. — Facilidade pagamento.

Rua México, 31-C.

Telefone: 52-8865.

### APRENDA A DIRIGIR

GERALDO, instrutor com mais de 20 anos de prática, ensina particularmente em carro moderno, ZONA SUL. Atende a domicilio. — Tel.: 26-0727. 2398 64

### AUSTIN ANO 1952

Particular vende em perfeito estado, com pneus novos, forração de nylon nova, motor e carrosseria 100%. Tratar Rua Djalma Ulrick n.º 49, das 13 às 24 horas. 14939 64

### FORD 1951

4 portas, Unico dono, Otimo estado de conservação.

Tratar Telefone: 46-3369.

### JAGUAR MARK VII 1953

VENDO UM NOVO, aceito oferta à vista. Tel.: 37-1783. 1095 64

### COMPRA-SE

Mercury ou Ford de 1951, que não tenha levado batida, máquina em perfeito estado. Telefonar para 47-0752. 24983 64

### AVISO À PRAÇA

Aparelhos, Receptores Televendas Ltda., estabelecida à Rua Ramalho Ortigão n. 12, sobreloja, no ramo de Rádios — televisões — refrigeradores, etc., com o capital de Cr$ ... 1.200.000,00, registrado no D.N.I.C., sob o n. 97.395, em 3-11-1955, comunica que nada tem com a firma de igual nome, composta dos sócios IHIL TENDLER e ELIAS HOROWITZ, pessoas, essas, totalmente desconhecidas à nossa firma.

AMADEU ANDRADE
CLAUDIO ANDRADE
RUY LEÃO 66710 64

### NÃO VENDA SEU AUTOMÓVEL

SE PRECISAR DE DINHEIRO

Resolvemos, AINDA HOJE, a sua situação financeira, com garantias reciprocas. Rua Evaristo da Veiga n. 35, sala 605, esquina da Rua Senador Dantas. — Telefone: 22-6180. 24022 64

### MERCURY COUPÉ 48

Compro — Necessário que esteja em perfeito estado. Tratar com Yvan à Av. Barão de Tefé, 34 — Tel. 23-1921. 26496 64

### Mercury Monterey -- 1955

Sedan, 4 portas — Superequipado — Aceito troca — Tratar pelo tel. 52-8865. 16595 64

### MERCURY — FORD 1951

Compra-se de particular, único dono — Estado impecável interior e máquina, todo equipado. Não se admite intermediários — Telefone .... 47-0752 — qualquer hora. 24982 64

### CADILAC -- Cr$ 350.000,00

CONVERSÍVEL

Nova tudo funcionando perfeitamente, ano 1950, quasi sem uso. Submete-se a qualquer experiência. Vende-se à Rua Gen. Ribeiro da Costa, 56 — ap. 1003 — Leme. 16569 64

### NÃO VENDA SEU AUTOMÓVEL

FORD — MERCURY TAUNUS — CONSUL — ZEPHYR PREFECT — ANGLIA

Antes de consultar nossos preços — Pagamento à vista

IMPORTADORA DE AUTOMÓVEIS E MÁQUINAS S/A.

Revendedores Ford Autorizados

RUA DO RESENDE, 147 — TEL. 52-2644

## Teatro Dulcina – Tel.: 32-5817 – Refrigerado

## VITÓRIA FILMES LTDA.

ESCRITÓRIOS:

RIO - Av. Rio Branco, 277 grupo 505 — Tel. 22-9435

RECIFE - Av. Guararapes, 283 S. 501/504 — Tel. 7076

encarrega-se da FILMAGEM de REPORTAGENS e DOCUMENTÁRIOS em 35 e 16 mm para uso particular ou para exibição em 1006 CINEMAS DE TODO O BRASIL pertencentes aos CIRCUITOS da

ART FILMS S.A.

64748

## LAVA-SE TAPETES

CORTINAS FICAM NOVOS

LAVAGEM E CONSERTOS

COPACABANA

CASA "JÚLIO"

TELEFONE: 27-7195

19190

## GRANDE COMPANHIA CONSTRUTORA

necessita de uma fábrica de concreto, consistindo de correia transportadora, silo com 4 divisões, balança para proporcionar o concreto e 2 betoneiras de 500 - 750 litros de capacidade cada uma. Ofertas à Noreno Brasil S/A. Engenharia, Construções, Comércio e Indústria, Rua México n. 11 - 6.º andar - Grupo 602. 09797

## TÉCNICO DE RÁDIO

Precisa-se com muita prática de oficina. — Paga-se bem. R. Visconde de Pirajá, 552-A.

## TABELA DE VENCIMENTOS DIÁRIOS DOS MILITARES

Lei n. 2.710, de 19-1-1956.

Da autoria de A. Barbosa Lima, acham-se à venda na Sec. de Venda de Publicações do Arquivo do Exército, Palácio da Guerra, ao preço de Cr$ 30,00, com aplicação no Exército, Marinha, Aeronáutica, Polícia Militar e Corpo de Bombeiros do D. F. Além de cálculos diários de todos os vencimentos, traz, também, o texto da última lei sôbre os vencimentos dos militares. 24965

## MERCADINHO BAHIA

À Rua Ministro Viveiros de Castro, 20-A, Copacabana. Aluga-se boxs a preços populares. Telefone: 26-8003 de preferência na parte da manhã. 17735

## FIO DE COBRE NÚ

Vendo Electrolítico n.º 8 em rolos de 60 kilos. Até 2.000 kilos. Rua Visconde de Inhauma, 58, sala 702. 09840

## METAL VELHO

COMPRO COBRE A 58,00 METAL E LIMALHAS A 30,00

RUA SANT'ANA, 178-B 6931

## BARATAS PULGAS CUPIM — RATOS

Serviços a domicílio Garantia 6 a 12 meses.

CUPIM 5 ANOS

RUGANI & CIA. LTDA.

Rua São José, 90 - sala 1.205

Telefone 22-0873

26537

## ENXUGADOR IDEAL

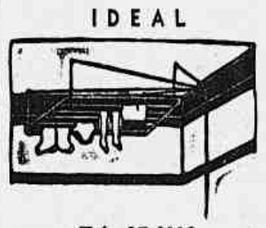

Tel. 37-0110

Esmaltados brancos e de alumínio 15 metros de corda em 90 cm. SUSPENSO AO TETO POR CORDAS E ROLDANAS PATENTE 30.370

O ideal para apartamentos

AV. PRADO JÚNIOR N.º 150 COPACABANA

29086

## VENESIANAS

Muda-se cordas, cadarços e pinta-se em qualquer côr com montagem e desmontagem. GERMANO — Oficina própria — 45-6615. 14955

PINTAM-SE APARTAMENTOS com perfeição por Cr$ 4 mil Recados BENITO 23-2928 24987

## GRANDE OPORTUNIDADE

FOGÃO HELIOGÁS

ENTREGAMOS HOJE MESMO o seu fogão "HELIOGÁS" com apenas Cr$ 500,00 de entrada e os restantes em 20 prestações de Cr$ 350,00, estando incluído neste preço a instalação.

Ruy Mafra & Irmão

RUA ARISTIDES LOBO, 134 — Tel. 28-7547 — Bondes de "Estrêla" e "Santa Alexandrina" à porta. "CUMPRIMOS O QUE ANUNCIAMOS". 2106

## DECORAÇÕES EM MADEIRA

DEMA projeta e executa modernas decorações para lojas, halls, escritórios e apartamentos. Rua Senador Dantas, 80 - 18.º — Tel.: 42-9899. 54009

## CONSTRUÇÕES

Mestre de Obra competente encarrega-se de construções, reformas, pintura, modificações, aumentos, etc. plantas e projetos a cargo do mesmo. Chamados para Luiz. — Tel. 37-9592. 21303

## INVESTIGAÇÕES

Detetive Particular, DIPLOMADO e com longa prática, encarrega-se de qualquer caso de Investigações Particulares: sigilo e êxito garantidos — Telefone: 45-7178. — BECHARA. 1108

## LIVROS USADOS

Compramos pelos melores preços, bibliotecas e livros. Rua Rosário 137. Tels.: 52-7719 e 52-9534. 30711

## COMPRA-SE TUDO

Geladeiras, pianos, móveis, objetos de arte e outros, máquinas, televisão, casas completas, automóveis, prédios etc

Tel.: 48-1901 — MELLO

14981

## CASACA — SMOKING — FRAQUE

Alfaiate especializado nos trajes acima, reforma com arte, brevidade, elegância e impecabilidade. Rua Conde Bnependy, 56, sobrado. 9793

## OCASIÃO ÚNICA

Por motivo de viagem, vende-se: uma cama de casal com colchão de molas, americano, em estado de novo, por Cr$ 2.500,00 e várias peças avulsas a preços baratíssimos. Tratar à rua Carlos Góes 67, apartamento 101, Leblon, pertinho do Cinema Leblon. 9808

## COMO APRENDER A DANÇAR

6.ª EDIÇÃO AMPLIADA

Facilitando damas e cavalheiros aprenderem em suas casas, mambo, rumba, bolero, guaracha, swing, fox, tango, valsa, samba, baião, chôro e marcha, pelo prof. GINO FORNACIARI, pedido pelo Reembôlso Postal, Cr$ 55,00. Caixa Postal 649, São Paulo, aulas Av. da Liberdade n. 120, São Paulo. À venda nas livrarias do Rio. (2810)

## SOCIEDADE HÍPICA

Vendo ação dêste Clube e mais Country de Petrópolis, chamar sr. Leão — 23-0365, depois das 10 hs. 14988

## SMOKINGS — ALUGAM-SE

Alugamos Smokings, Casacas, Fraques, Roupas de Casamento. Rua do Lavradio, 13-loja — Tel. 22-5568. 16451

## PRAKTICA

Último tipo. Lente PRIMOPLAN, 1.1.9/58. Cr$ 12 mil. Tel. 37-8903. 14965

## TERNOS USADOS

COMPRO A DOMICÍLIO

Pago por um terno até Cr$ 1.000,00

Tel. 52-1982

1087

# 29 MESES DE CAMPANHA

# Os Melhores de Copacabana

COOPERE COM O COMÉRCIO, COMPRE NO SEU BAIRRO

CCC

INSC.: KAUFFMAN 27-7351

DEUS LHE DÊ em dôbro, tudo que nos desejar

ESTAS SÃO Casas de Amigos

FUNDADA EM 1868 KRAUSE CASA BEGUL

JOIAS

A Tradição do Comércio no Brasil — 1868 —

Avenida Copacabana, 710-A

Tel. 37-8511

Em homenagem a esta Campanha: 10% de DESCONTO

O DEPÓSITO DE SUAS ECONOMIAS NO

BANCO DE CRÉDITO REAL DE MINAS GERAIS S.A.

representa a sua segurança no presente e tranqüilidade no futuro.

122 DEPARTAMENTOS em todo o BRASIL — Fundado em 22 de agôsto de 1889.

AGÊNCIA DE COPACABANA Avenida Copacabana 698-A

LEGERSI

MODAS INFANTIS

Av. Copacabana, 1083-A

Luxor Hotel

HERCULES RIBAS 5%

Av. Atlântica, 2554 Tel.: 57-1940

Endereço telegráfico Luxor Hotel

Copacabana — Borrachas

PLÁSTICOS — GALOCHAS — CAPAS

ARTIGOS ESPORTIVOS, etc. 5% de desconto

RUA XAVIER DA SILVEIRA, 23

BAR MINUANO

Av. Copacabana, 245-D

BAZAR 21

A primeira Loja da Zona Sul em arrematados de LEILÕES da ALFÂNDEGA

RUA MIGUEL LEMOS, 21-B

Montclair MODAS

Aberto Até 21 horas 10%

Rua Raimundo Corrêa, 27-A

O ATELIER DA MULHER ELEGANTE

Dr. AKSTEIN

HIPNOSE MÉDICA

37-9071 e 37-7911

POSTO TEXACO

AV. ATLÂNTICA — Tel. 27-2178 RIVERO E SILVA AV. ATLÂNTICA, esq. de Sá Ferreira

GAÚCHO CABELEIREIRO

Salão MON REVE Tel. 37-4646 RODOLFO DANTAS, 39

CLÍNICA DENTÁRIA Dr. H. ROSENBAUM

Raios X — Prótese e Cirurgia. Praça Demétrio Ribeiro, 103, apto. 101 Tel. 37-3215

Com Departamento Especializado para Crianças

GALERIA TODAMÚSICA

Instrumentos e Músicas impressas

Av. Copacabana, 959-G

Tel. 26-5923 (Galeria Real)

Agace novidades

Artigos para presentes Rb. 27-3064 . 47-4828 Av. Copacabana, 921

CONFEITARIA COLOMBO

TRADIÇÃO a serviço da ELITE

Tel. 57-8951 (Escritório)

Salão de chá — 57-8960.

Av. Copacabana 890

Cantina Capri

RUA DUVIVIER, 21 — TEL. 57-1259

ESPECIALIDADE: COZINHA ITALIANA

Às quintas-feiras, aberto até às 22 horas — 5% de desconto.

Lumière

Abat-Jours e Adornos MODELOS EXCLUSIVOS Telefone: 27-1187

Av. Copacabana, 980

A FLORA PRESIDENTE

Direção de MARIO KILSON E FILHOS

Flôres Naturais — Confecções — Chácaras próprias em Barbacena

AV. PRADO JÚNIOR 135-B — Tel. 57-2926

FARMÁCIA SÃO THOMÉ pequenina, mas RESOLVE!!! Tel. 57-8823 — BARATA RIBEIRO, 698-C 10%

Direção de A. RESSURREIÇÃO SILVA

HOMEOPATIA DE FARIA — Tel. 37-8533

Remédios de Confiança. AV. COPACABANA, 710

Eva-CHOCOLATES

BONBONS DE Fabricação Própria Testing-Service, aniversários, casamentos, Buffet.

Av. Copacabana 1059 Tel. 27-6628

5%

MERCEARIA PRIMAVERA Líquidos e Comestíveis (5%)

Rua Figueiredo Magalhães, 6-A

Raymundo & Ovídio

ALFAIATES

Barata Ribeiro, 344, Tel. 57-8307

CONFIE À SERZIDEIRA

o conserto de sua roupa e de seu calçado. Basta telefonar para 37-8484

a SERZIDEIRA apanhará em sua casa. 10%

CURSO TONELEROS

AV. PRINCESA ISABEL, 68

TEL.: 57-0933

Guardamóveis Copacabana Tel. 37-3333

Molduras "MONTMARTRE" JORGE — Tel. 47-4645 — 10%

Av. Copacabana, 1142

SEIGNEUR 5%

Artigos Finos para Homens

Tel. 37-6920 — Lido

Av. Copacabana, 198-A

DESIRÉE — 10%

NOVIDADES EM TECIDOS FINOS

Av. Copacabana, 664-B

Enxugador IDEAL Tel. 37-0110

SUSPENSO AO TETO POR CORDAS E CARRETILHAS

DOCES SAVARIA

Aires Saldanha, 104 - Pôsto 5

BAZAR PETRÓPOLIS

BRINQUEDOS

AV. COPACABANA, 830

CASA NORMANDIE

Carnes - Aves - Laticínios e Frios

Gustavo Sampaio, 876-B

CHAPÉUS E BIJOUTERIAS

RUA RONALD DE CARVALHO, 55-A LIDO

5%

Telefone 37-0246

ABERTA ATÉ ÀS 22 HORAS —

LOJA BAMBI

MÓVEIS INFANTIS E RESIDENCIAIS

Av. N. S. de Copacabana, 1302-B

TELEFONE 27-1681 — 5%

PAPELARIA IRACEMA

TODO MATERIAL ESCOLAR

Tel. 27-4363

AV. COPACABANA, 986-A

Troca de colarinho

E PUNHOS, CAMISAS SOB MEDIDA.

Francisco Sá, 32 - sala 203

Esquina da Av. Copacabana

ARTES GRÁFICAS A. CHAVES

10% 10%

Tel.: 37-9577

735 - AV. COPACABANA

BÔLSAS CHARLES

Av. Copacabana 339 - Loja C

5%

CASA LAURENTINO

BOMBEIROS-ELETRICISTAS

Av. Copacabana, 1.138 - sala 2 Telefone: 47-7872 — 10%

DIRETOR
M. PAULO FILHO
Avenida Gomes Freire, 471

# Correio da Manhã

SUPERINTENDENTE
JOSÉ V. PORTINHO
N. 19.293 — ANO LV

REDATOR-CHEFE
ANTONIO CALLADO

2º Caderno — Rio de Janeiro, Sexta-feira, 17 de Fevereiro de 1956

GERENTE
ALINIO DE SALLES

# AGUARDADA A REABILITAÇÃO DE KENMORE

## *O filho de Normanton caiu muito de turma – El Mambo e Curare prometem boa disputa – Raffles continua em condições de manter a invencibilidade nas pistas – Programas com montarias oficiais e "forfaits" já apresentados*

**Kenmore aparece como fôrça na melhor prova de amanhã. O filho de Normanton que não foi feliz em sua "rentrée", melhorou muito após o fracasso e, como agora, a turma está bem mais fraca, tudo indica que consiga reabilitar-se. Na verdade, Navegante vai dar algum trabalho ao favorito, principalmente se a pista estiver molhada. Isto porque, também foram muitas as melhoras apresentadas por êste filho de Heron. Sagú e Hayo completam o reduzido lote, estando ambos bem preparados o que vem dar maior interêsse a competição.**

**No domingo encontramos Curare e El Mambo juntos no páreo dos nacionais mais velhos. No último encontro, Curare chegou na frente do adversário, mas, convém frisar, que El Mambo, no final, descontava muito terreno. Por fim teremos nova apresentação de Raffles, um promissor filho de Royal Forest que permanece invicto através duas apresentações. A turma, ao nosso ver, continua accessível e acreditamos que o defensor do stud Seabra mantenha a invencibilidade.**

**A seguir apresentamos os programas com as montarias oficiais e os forfaits já apresentados:**

CORRIDA DE SABADO

1º páreo — às 14,40 horas — 1.200 metros — Cr$ 45.000,00 — 13.500,00 — 6.750,00 — 5.000,00.

| | Ks. |
|---|---|
| 1 — 1 Baiza, J. Marchant | 58 |
| 2 — 2 Sheila, H. Rebelo | 58 |
| 3 Simonetta, M. Silva | 54 |
| 3 — 4 Inventiva, G. Almeida | 58 |
| 5 Sunmaid, N. Pereira | 56 |
| 4 — 6 Retórica, M. Alves | 56 |
| 7 Geada, D. Moreira | 56 |

2º páreo — às 15,05 horas — 1.600 metros — Cr$ 65.000,00 — 19.500,00 — 9.750,00 — 5.000,00.

| | Ks. |
|---|---|
| 1 Kenmore, L. Diaz | 56 |
| 2 Navegante, L. Lins | 56 |
| 3 Sagú, J. Portilho | 52 |
| 4 Hayo, M. Silva | 52 |

3º páreo — às 15,20 horas — 1.500 metros — Cr$ 45.000,00 — 13.500,00 — 6.750,00 — 5.000,00.

| | Ks. |
|---|---|
| 1 — 1 Hollands, Não correrá | 58 |
| " Garka, J. Baffica | 50 |
| 2 — 2 Rendeira, J. Portilho | 54 |
| 3 Garrana, H. Vasconcelos | 50 |
| 3 — 4 Candongas, G. Almeida | 52 |
| 5 Érgura, R. Maia | 52 |
| 4 — 6 Glorialba, R. Maia | 56 |
| 7 Diabrura, J. Marinho | 52 |

4º páreo — às 16,00 horas — 1.400 metros — Cr$ 55.000,00 — 16.500,00 — 8.250,00 — 5.000,00.

| | Ks. |
|---|---|
| 1 — 1 Grande Gala, O. Ulôa | 56 |
| 2 Labelle, D. Moreno | 56 |
| 3 Descalda, A. Marçal | 53 |
| 4 Lablosa, L. Lins | 56 |
| 3 — 5 Gar-El-Bazar, L. Benitez | 56 |
| 6 Difusa, Não correrá | 56 |
| 4 — 7 Karimah, L. Diaz | 56 |
| 8 Comedienne, O. Castro | 56 |

5º páreo — às 16,20 horas — 1.600 metros — Cr$ 60.000,00 — 18.000,00 — 9.000,00 — 5.000,00.

| | Ks. |
|---|---|
| 1 — 1 Quimbar, O. Ulôa | 56 |
| 2 — 2 Astro, J. Baffica | 55 |
| 3 Guerreiro, A. Araujo | 56 |
| 3 — 4 Hope Boy, P. Tavares | 56 |
| 5 Bomarsol, O. Fernandes | 56 |
| 4 — 6 Thebas, J. Portilho | 54 |
| 7 Quimper, E. Castillo | 56 |

6º páreo — às 17,00 horas — 1.500 metros — Cr$ 65.000,00 — 19.500,00 — 9.750,00 — 5.000,00 — (Betting).

| | Ks. |
|---|---|
| 1 — 1 Quincas Borba, A. Portilho | 56 |
| " Sovéo, L. Leighton | 56 |
| 2 — 2 Sol, J. Marchant | 56 |
| " Seta, A. Marçal | 54 |
| 3 Key Royal, P. Labre | 56 |
| 3 — 4 Tejo, M. Silva | 56 |
| 5 Seibo, M. Henrique | 53 |
| 6 Kenny, L. Diaz | 56 |
| 4 — " Kisber, E. Castillo | 56 |
| " King Sport, Não correrá | 56 |

7º páreo — às 17,30 horas — 1.600 metros — Cr$ 50.000,00 — 15.000,00 — 7.500,00 — 5.000,00 — (Betting).

| | Ks. |
|---|---|
| 1 — 1 Regalo, J. Marchant | 54 |
| 2 Minochino, J. Marinho | 58 |
| 3 — 3 First Boy, O. Ulôa | 58 |
| 4 Tripoli, M. Alves | 52 |
| 5 — 5 Gardú, D. Moreno | 58 |
| 6 Erônico, Baffiquinha | 54 |
| 4 — 7 Treinador, M. Silva | 56 |
| 8 Jersei, A. Reis | 52 |

8º páreo — às 18,00 horas — 1.500 metros — Cr$ 45.000,00 — 13.500,00 — 6.750,00 — 5.000,00 — (Betting).

| | Ks. |
|---|---|
| 1 Oldemburg, E. Castillo | 56 |
| 1 — 2 Hilanilza, S. Barbosa | 58 |
| 3 Furona, B. Marinho | 50 |
| 4 Mimosa, L. Lins | 50 |
| 3 — 5 Badurba, J. Marinho | 54 |
| 6 Essence, Não correrá | 52 |
| 7 B-29, M. Henrique | 56 |
| 8 Ibiai, Não correrá | 56 |
| 3 — 9 Maypú, G. Almeida | 52 |
| 10 Araraú, H. Rebelo | 54 |
| 11 Himeto, A. Reis | 52 |
| 12 Broadway Bill, M. Silva | 52 |
| 4 — 13 Flezelá, A. Brito | 50 |
| 14 Lafogata, N. Pereira | 56 |
| " Fônio, J. Baffica | 58 |

CORRIDA DE DOMINGO

1º páreo — às 14,40 horas — 1.300 metros — Cr$ 65.000,00 — 19.500,00 — 9.750,00 — 5.000,00.

| | Ks. |
|---|---|
| 1 — 1 Rubia, N. Pereira | 55 |
| 2 — 2 Miss Bageense, Não correrá | 55 |
| 3 Tolda, O. Moura | 55 |
| 3 — 4 Apassionata, M. Silva | 55 |
| 5 Koraline, J. Marinho | 55 |
| 4 — 6 Lelita, J. Portilho | 55 |
| " Lady Jess, L. Diaz | 55 |

2º páreo — às 15,05 horas — 2.200 metros — Cr$ 54.000,00 — 16.200,00 — 8.100,00 — 5.000,00.

| | Ks. |
|---|---|
| 1 — 1 Curare, J. Portilho | 54 |
| 2 — 2 El Mambo, E. Castillo | 52 |
| 3 — 3 Neon, M. Alves | 52 |
| 4 B. de Lacre, M. Henrique | 54 |
| 4 — 5 Demolidor, M. Silva | 52 |
| 6 Nordestino, J. Marinho | 52 |

3º páreo — às 15,30 horas — 1.600 metros — Cr$ 70.000,00 — 21.000,00 — 10.500,00 — 5.000,00.

| | Ks. |
|---|---|
| 1 — 1 Rafles, J. Portilho | 55 |
| 2 — 2 Seu Macedo, D Moreira | 55 |
| 3 Paulin, B. Marinho | 55 |
| 3 — 4 Holspur, R. Martins | 55 |
| 5 Ipê-Roxo, E. Castillo | 55 |
| 4 — 6 Austero, J. Baffica | 55 |
| " El Baccan, M. Silva | 55 |

4º páreo — às 16,00 horas — 1.400 metros — Cr$ 60.000,00 — 18.000,00 — 9.000,00 — 5.000,00.

| | Ks. |
|---|---|
| 1 — 1 Princesse, L. Diaz | 56 |
| 2 Hargita, S. Henrique | 56 |
| 2 — 3 Ginetta, A. Castro | 56 |
| 4 Habilla, S. Barbosa | 56 |
| 3 — 5 Khania, M. Alves | 56 |
| 6 Sans Gêne, W. Andrade | 56 |
| 7 Geraldy, D. Moreno | 56 |
| 4 — 8 Suely, M. Henrique | 56 |
| " Sarça, G. G. Silva | 56 |

5º páreo — às 16,30 horas — 1.200 metros — Cr$ 60.000,00 — 18.000,00 — 9.000,00 — 5.000,00.

| | Ks. |
|---|---|
| 1 — 1 Brisque, R. Martins | 55 |
| 2 Bela Divisa, P. Machado | 55 |
| 2 — 3 Recamier, O. Ulôa | 55 |
| 4 Fric Frac, D. Moreira | 55 |
| 3 — 5 Luxiana, L. Diaz | 55 |
| 6 Teia, O. Moura | 55 |
| 4 — 7 Trova, M. Silva | 55 |
| 8 Kzerade, J. Ramos | 55 |

6º páreo — às 17,00 horas — 1.300 metros — Cr$ 65.000,00 — 19.500,00 — 9.750,00 — 5.000,00 — (Betting).

| | Ks. |
|---|---|
| 1 — 1 El Faqui, O. Ulôa | 55 |
| 2 Ibaiti, L. Lins | 55 |
| 2 — 3 Histórico, G. Almeida | 55 |
| 4 Taful, A. Portilho | 55 |
| 3 — 5 Sir Toby, M. Silva | 55 |
| 6 Amigo, Não correrá | 55 |
| 4 — 7 Cedro, E. Castillo | 55 |
| 8 Onicaro, L. Diaz | 55 |

7º páreo — às 17,30 horas — 1.300 metros — Cr$ 60.000,00 — 18.000,00 — 9.000,00 — 5.000,00 — (Betting).

| | Ks. |
|---|---|
| 1 — 1 Semiramis, L. Lins | 55 |
| 2 Luganga, O. Moura | 55 |
| 2 — 3 Honi, Soit, O. Fernandes | 55 |
| 4 Blue Bird, P. Labre | 55 |
| 3 — 5 Tez, J. Ramos | 55 |
| 6 Ipeca, N. Pereira | 55 |
| 7 Télus, G. Almeida | 55 |
| 4 — 8 Trama, M. Silva | 55 |
| 9 Leylan, J. Marinho | 55 |

8º páreo — às 18,00 horas — 1.300 metros — Cr$ 60.000,00 — 18.000,00 — 9.000,00 — 5.000,00 — (Betting).

| | Ks. |
|---|---|
| 1 — 1 El Bandolero, E. Castillo | 55 |
| " Ladim, O. Moura | 55 |
| 2 — 2 Imperialis, (Excluído) | 55 |
| 3 Engaiado, A. Marçal | 55 |
| 4 Illi, M. Silva | 55 |
| 3 — 5 Exp. do Sul, L. Benitez | 55 |
| 6 Em Guarda, Não correrá | 55 |
| 7 RubroNegro, A. Reis | 55 |
| 4 — 8 Don Luiz, F. Madalena | 55 |
| " Don Carlos, G. Almeida | 55 |

## ESTREANTES

**FURONA** — 6 anos, filha de Solar Glen em Ximbauva e de propriedade do Haras Patente. Treinador: M. Gil. Vem de São Paulo onde corria com Belle Epine, Itaberba, Bedah e outros, estando na Gávea há algum tempo. De uma feita passou os 1.300 em 86", com ação regular, e agora aprontou nos 700 em 45"3|5, firme.

**BELA DIVISA** — 3 anos, filha de Capitão Fubá em Divisa Ouro e de propriedade do stud Chaves. Treinador: W. Meirelles. A filiação não ajuda e corre pouco êsses animais do Ceará.

**RECAMIER** — 3 anos, filha de Formasterus em Illiada e de propriedade do stud Paula Machado. Treinador: E. Freitas. E' uma reservada mas que só agora está em condições de aparecer em público, não sendo, portanto, grande coisa. Todavia, como a turma está fraca e a filiação é boa, acreditamos que possa figurar com destaque.

**LUXIANA** — 3 anos, filha de Hidalgo em Ayliana e de propriedade do stud Rocha Faria. Treinador: J. Morgado. Ainda está faltando um pouco, tendo, há quinze dias, passado os 1.200 em 78"1|5. Mas em face da fraqueza da turma, está no mesmo caso de Recamier.

## Amanhã, de S. Paulo...

**(Continuação da 1.ª página)**

Biscardi e Moura, delegados da CBD: Abrahim Tebet e Oscar Castro, seguindo mais 4 jornalistas gaúchos e um carioca, Fernando Carlos da Sport Press.

Os jogadores são os seguintes: Sérgio, Paulinho e Valdir, goleiros; Ortunho, Duarte, Florindo e Airton; zagueiros; Figueiró, Oreco, Odorico, Sararé e Enio Rodrigues, médios; Luizinho, Milton, Bodinho, Hercílio, Juarez, Larry, Jerônimo, Enio Andrade, Chinezinho e Raul.

Os gaúchos embarcarão para São Paulo amanhã, onde ficarão um dia seguindo a 18 para o México, via Caracas. Os jogadores já se encontram concentrados aguardando a hora da viagem.

O cronista Fernando Carlos, da Sport Press, indicado por sorteio realizado na CBD, seguirá para São Paulo na manhã de sábado viajando depois com a delegação, rumo ao México. S.P.

**FALA O TÉCNICO**

PÔRTO ALEGRE, 16 — O assunto obrigatório de todas as rodas esportivas, quer nos bares, botequins, restaurante e mesmo residências familiares, é o embarque da delegação do Rio Grande do Sul — rumo ao México, a fim de defender o pavilhão brasileiro em canchas aztecas. Assim, os desportistas e aqueles que só escutam as transmissões esportivas, dos jogos de futebol, confiam plenamente no êxito dessa pujante equipe, que é considerada a melhor que poderia ser formada no Rio Grande do Sul. E' bem verdade que existem dois pontos falhos, mas eles serão cobertos pela grande fôrça de vontade dos demais integrantes. Estes pontos são: as duas pontas. Mas, devido ao alto gráu dos players, as falhas serão anuladas. E assim o selecionado surgirá em sua fôrça máxima para os grandes embates.

Em declarações a nossa reportagem o técnico Teté teve oportunidade de nos prestar interessantes dados. Revelou, inicialmente, que a defesa sulina é a melhor que poderia ser organizada. Todos os integrantes da retaguarda nacional estão capacitados a brilhar em território mexicano. O ataque também é formado por homens fortes e resolutos e conforme fôr o adversário, poderá contar com determinados elementos, em grande vantagem.

Interpelado sôbre o quadro que estreiará, disse:

— "Infelizmente não tenho ainda um quadro efetivo. Sòmente na capital mexicana é que escalarei o quadro, que terá a responsabilidade de representar o Brasil, no primeiro encontro".

E continuando:

— "Não existe preferência por êste ou aquele elemento. Todos estão em grande forma e assim não escalarei um quadro efetivo. Todos são efetivos e atuará o player que estiver em perfeitas condições. Agora, uma coisa devo esclarecer: antes de cada jogo o Departamento Médico da Seleção fará uma rigorosa revisão médica e integrará o quadro o jogador que estiver em perfeitas condições físicas".

E a seguir afirmou:

— "Uma coisa eu posso dizer: todos os elementos convocados estão perfeitamente integrados na grande responsabilidade. Irão a campo com os olhos fitos do Brasil e assim procurarão conseguir o triunfo, dentro das normas esportivas. De forma alguma permitirei o jôgo violento. Quando um adversário atuar com violência, responderemos atuando com certa urbanidade. Procuraremos não criar nenhum caso com os juízes e principalmente com os jogadores adversários. Antes de cada prélio faremos uma preleção e assim exigiremos que cada um dos integrantes da representação nacional cumpre com o sagrado dever de bem representar o Brasil esportivo".

Por sua vez o sr. Aneron Correia, presidente da F.R.G.F., e que chefiará a embaixada — teve oportunidade de afirmar que espera muito dos homens sulinos. A seleção está muito boa e ela fará boa figura no México.

Após historiar os preparativos finais da seleção, disse o desportista sulino:

"O público esportivo brasileiro pode ficar descansado, porque a nossa seleção honrará as tradições de nossa Pátria. Iremos representar o Brasil em terras estrangeiras e os meus rapazes tudo farão para honrar as tradições esportivas de nossa terra. Não permitirei nenhum caso de indisciplina. O jogador que tiver um ato desabonador sofrerá pesada pena e ficará suspenso. Na capital mexicana não permitiremos nenhum caso que venha a empanar o brilho de nossa embaixada. Todos são homens e assim terão suas responsabilidades".

Interrogado se já havia estabelecido o bicho da vitória, afirmou:

— "E' muito cedo para isto. Sòmente momentos antes de cada partida é que estudaremos êsse caso da gratificação. Não toleraremos nenhuma pergunta, por parte do jogador, qual será o bicho para vencer êste ou aquele adversário. O critério será nosso e sòmente depois de apreciar o trabalho da seleção é que deliberaremos. Antes do prélio será estipulado um prêmio e depois da contenda, então, conforme fôr o trabalho dos players, a gratificação poderá alterar ou não".

E finalizando, disse:

— "Desejo que todos os desportistas brasileiros compreendam a nossa situação. Vamos para terras estranhas representar o Brasil e para isto contamos com o apoio de todos os nossos irmãos, que ficarão torcendo, através dos rádios, pelo bom êxito de nossa missão. O "scratch" é muito bom, pois todos os seus integrantes estão em ótima forma técnica e física. Iremos fazer muita fôrça para trazer para o Brasil o título de campeão dos Jogos Pan-Americanos".

Também levará mais de 2.000 flâmulas da C.B.D., F.R.G.F. e dos principais clubes do Rio de Janeiro, São Paulo e do Rio Grande do Sul. Pelo visto, o sr. Miguel Lardies terá um grande trabalho.

Em declarações a reportagem, disse o Superintendente da F.R.G.F.:

— "E' com o máximo prazer que irei trabalhar no México. Farei todo o possível para um perfeito trabalho de propaganda em benefício de nossa querida terra. Além da minha missão junto a embaixada, terei mais essa responsabilidade, que sem dúvida alguma é para mim de grande satisfação.

Na capital mexicana, procurarei fazer uma demonstração do potencial brasileiro, principalmente das usinas de Volta Redonda, Fábrica Nacional de Motores. Procurarei demonstrar que possuímos magníficas rodovias, tais como as vias Anchieta, Presidente Dutra, São Paulo a Santos e também os nossos parques industriais, tais como o Parque Industrial, Aviação Comercial, Plano de eletrificação, Indústria, Varig, Pecuária, Trigo e o nosso magnífico vinho do Rio Grande do Sul. Levaremos um farto material de propaganda e estou certo que a seleção nacional fará um bom trabalho cívico-esportivo. Marcará época no cenário esportivo nacional a nossa viagem ao México". Asp.

**O ÚLTIMO TREINO**

PÔRTO ALEGRE, 16 — Pratica monótona e de escasso proveito realizou, ontem à noite, a seleção brasileira ao Pan-Americano do México. Esta foi a prática de despedida perante o público porto-alegrense, tendo os titulares se imposto pelo escore de 7x3, muito embora o primeiro tempo tenha terminado com o placard de 2x2.

Teté introduziu modificações curiosas durante êsse treino: Florindo marcou a ponta pela direita, Ortunho foi para centro-médio, ao passo que Oreco tornou para a esquerda, conservando-se Airton na zaga do centro. Enio Rodrigues foi o único que se manteve em sua autêntica posição. De todas essas experiências, a mais desastrosa foi a de Ortunho, que constituiu uma tentativa frustrada para a solução de um dos mais graves problemas do scratch. Florindo, desambientado na posição em que o puseram, foi igualmente outro fracasso. Assim, com a inexistência de um verdadeiro half de apôio, a linha de ataque ficou como uma peça isolada do conjunto, ainda mais que o "insider" Jerônimo não apresentava as bôas performances anteriores. Acresce notar, ainda, que poucos foram os jogadores que tiveram consideração com o público pagante, fator primordial da monotonia que marcou o ensaio de despedida do selecionado. Em conseqüência disto, os suplentes, mais lutadores, conseguiram o domínio por demais evidente durante o primeiro período.

As duas equipes estavam assim constituídas:

TITULARES — Sérgio; Airton e Oreco; Florindo, Ortunho e Enio Rodrigues; Luizinho, Bodinho, Larri, Jerônimo e Chinesinho.

RESERVAS — Waldir (Paulinho); Duarte e Binha; Figueiró, Sararé e Odorico; Milton, Hercílio, Juarez, Enio Andrade e Raul.

Marcaram para os reservas Juarez e Enio Andrade e para os titulares Bodinho e Larri, isto no primeiro tempo. Na fase complementar Milton marcou o terceiro tento dos reservas. Para os titulares marcaram pela ordem, Larri, Chinesinho, Jerônimo (2) e Larri.

Aparício foi o árbitro que atuou bem e a renda foi de Cr$ 45.725,00.

Durante o treino compareceu ao estádio o prefeito Leonel Brizolla, tendo cumprimentado os jogadores, desejando-lhes sucesso na sua jornada internacional do México.

A delegação gaúcha partirá amanhã, dividida em duas turmas. Hoje a F.R.G.F. resolveu os detalhes finais do embarque.

Convém salientar que três dos integrantes do selecionado viajaram com seus contratos vencidos com os respectivos clubes. São êles Odorico, médio colorado; Paulinho, ariqueiro do Floriano, e Sérgio, goleiro do Grêmio. Asp.

## MOSAICO

**Luis Diaz acaba de assinar contrato por um ano com o stud Capua. O popular "El Negro" está muito animado e promete mostrar que continua bamba no manejo das rédeas, revivendo o ano aureo de 51. É o que temos observado nas pistas, pois Diaz vem revelando aquele padrão elevado que o colocou entre os melhores ases da escola chilena.**

---

**Marchant não montará domingo na Gávea. Seguirá para São Paulo, após as carreiras da sabatina, a fim de pilotar Timão o favorito do "Imprensa", prova básica de domingo em Cidade Jardim. Também Irigoyen atuará na paulicéia, conduzindo, entre outros, Snooker, inscrito na mesma competição.**

---

**Timão, o líder da turma dos três anos, reaparece esta semana para consolidar sua posição. Vencedor do "Derby Paulista", o filho de Swallow Tail não deve encontrar dificuldades para conquistar novo triunfo, pois os adversários são os mesmos e, além disso, Rocket, que o secundou naquela ocasião, não está presente. Desta forma, tudo indica que o defensor da camiseta estrelada acrescente mais um clássico em sua lista. Snooker, Pontiac, Rubayat, Ronsard, Lazy Boy, Rubi e Ilex, são os adversários do "crack" da geração.**

---

**Após um longo período de afastamento, reapareceu a égua Blameless, uma ligeira filha de Nilgiris, que dominara a turma da Gávea no início da geração de 55. A defensora do stud Verde e Preto, égua de rara velocidade, voltou às pistas fazendo sua estréia em Cidade Jardim no clássico "Remonta do Exército", disputado domingo último. Não conseguiu vencer, mas deixou a melhor das impressões ao secundar Roleta após viva luta e como esta filha de Ever Ready é um dos bons nomes da turma bandeirante, podemos dizer que foi uma atuação expressiva para um animal que não corria há muito tempo e reaparecia enfrentando adversários especialistas na distância.**

## HAROLDO...

**(Continuação da 1.ª página)**

nuo deixou o local pela segunda vez. Haroldo o acompanhou alegando posteriormente que viera atrás de Mirim para demovê-lo dessa atitude já que tinham sido em parte perdoados.

— Permaneceram em Teresópolis?

— Não. Soube depois que ambos tomaram o trem da Leopoldina em direção ao Rio. Já nesta capital, Haroldo telefonou para Mirim, (o que dá a entender que não vieram juntos) e novamente o concitou a voltar para Teresópolis, isto na segunda-feira.

**CONTRATOS À VENDA**

Mas presidente — voltamos a interrogar o sr. Artur Pires — a direção do Vasco com relação à venda dos "passes" de Haroldo e Mirim é definitiva?

— Sim. Tomamos essa decisão depois de manter contatos com o técnico e o sr. Antonio Soares Calçada, responsável pelo setor de futebol.

— Já houve alguma proposta?

— Que eu tomasse conhecimento não. Sei apenas a respeito de Mirim que indagou se o Vasco venderia seu "passe" por 400 mil cruzeiros declarando então, que já tinha quem o adquirisse.

**A SITUAÇÃO DE HAROLDO**

O presidente do Vasco sempre que se referia ao zagueiro Haroldo o fazia de maneira diversa ao que em relação a Mirim. Chegou mesmo em certa ocasião a desabafar:

— Fico mesmo admirado como um rapaz como Haroldo que cursa o 5.º ano de direito fôsse levado a cometer tal fato por causa de Mirim.

Aproveitamos então a oportunidade e perguntamos ao presidente do Vasco, se Haroldo ainda teria uma "chance" de ter a pena atenuada, caso se retratasse por escrito e se mostrasse arrependido. Obtivemos a seguinte resposta:

— No momento ambos estão com os contratos suspensos e proibidos de entrarem em S. Januário. Todavia, nessa hipótese sòmente poderia tomar uma decisão caso houvesse por parte do técnico Flávio Costa e do diretor Antonio Soares Calcada, o desejo de atenuarem a penalidade aplicada. O caso seria novamente estudado mas em hipótese alguma passaríamos uma esponja e daríamos tudo por terminado.

— E Mirim?

— Com relação a Mirim não entramos mais em consideração.

Finalizando o sr. Artur Pires disse que não existe ainda preço para os "passes" dos dois jogadores mas que de acôrdo com as propostas que aparecessem o Vasco se manifestaria de acôrdo com seus interêsses.

## PROPULSÃO ATÔMICA PARA NAVIOS MERCANTES

LONDRES — O sr. R. A. Butler, lord do Sêlo Privado, informou à Câmara dos Comuns, que a Administração Britânica de Energia Nuclear está colaborando com a Associação Britânica de Investigações na construção naval, num estudo sôbre as possibilidades do emprêgo da energia nuclear na propulsão de navios mercantes.

O sr. Butler declarou que, neste sentido, grande atividade está se desenvolvendo no Centro de Investigações Atômicas de Harwell. BNS

## MATINAIS

### As melhoras de Navegante — Sol deixa boa impressão — Gardu correndo muito na reta oposta — El Mambo em ótimas condições — El Bacan outro que agrada

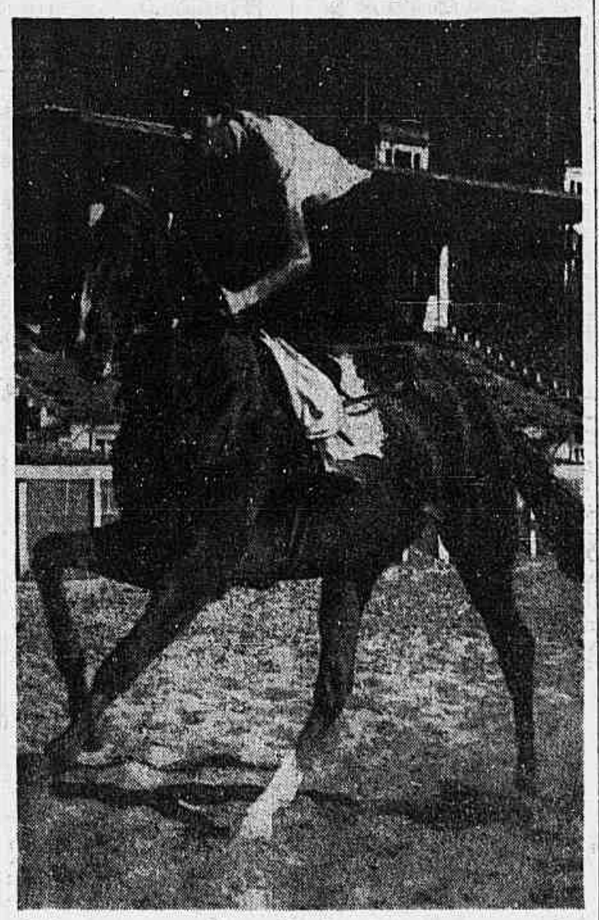

Voltamos ao nosso pôsto após alguns dias de descanso e agora que cessou o ruído dos tamborins e das cuícas, as coisas do turfe voltam a tomar conta do carreirista. As atividades nas pistas vão crescendo a medida que nos aproximamos da temporada oficial e os "two years" são vistos em partidas sucessivas. Mas isto é outra história, que será contada na ocasião propícia.

---

Simonetta inicia o desfile, passando os 700 em 44". E chega com ação satisfatória, pelo centro da pista, revelando boa forma. Retórica, por sua vez, não se emprega, descendo a reta em 38", com sobras visíveis. Kenmore larga dos 800 metros devagar e vem até os 200 finais onde aperta para registrar 50" na distância com final de 12" 1|5, com ótima ação. Sagú também apronta nas mesmas condições mas registra dois quintos a mais nos 800 e nos 200 finais, terminando, porém, com boa ação. Enquanto Navegante registra 49" 3|5 na distância, bem, revelando progressos em sua forma.

---

Grande Gala não faz fôrça nos 360 em 23" e Labelle desce a reta em 42", discretamente. Karimah traz 45" 3|5 dos 700, firme, agarrada com Itapema e Quimbar vem devagar dos 600 em 40", pela cêrca externa. Guerreiro melhora a marca para 38" 2|5, porém não traz muitas sobras, e Bomarso, que não gosta de trabalhos, desce a reta em 41". Regalo passa os 700 em 45", apertando no final, mas sem convencer como de outras vêzes, e Erônico traz marca idêntica, com ação satisfatória. Jersei melhora para 43", um pouco alertado e Gardú, na reta oposta, passa os 600 em 34" 2|5, correndo muito.

---

Quincas Borba não corre para tempo, registrando 46" 3|5 nos 700, fácil, depois de sair da volta de galope alegre, e o companheiro Sovéo desce a reta em 36" 2|5, tocado nos metros derradeiros. Mas Sol deixa ótima impressão com seus 50" nos 800, com sobras visíveis, "cozinhando" a companheira Seta, que vem um pouco alertada. Tejo crava 44" nos 700, fácil, e Kenny passa os 800 em 51" 3|5, sem fazer fôrça. Na reta oposta Key Royal produz uma partida de 800 em 36" 2|5, sem apurar, antes de Kisber registrar 41" 2|5 nos 700, em boas condições. Furona, do lado de cá, registra 45" 3|5 nos 700, firme, Marca de Maypu que termina com sobras. Arataú passa os 800 em 52" 2|5, com ação regular, e Lafogata desce a reta em 39", sem fazer fôrça. Erônio registra 48" nos 700, fácil, e Himeto aparece na reta da Lagoa numa partida de 600 em 35".

---

Curare é visto nos 800 em 53", sainda devagar e aprontando nos 200 finais para terminar com boa disposição. Mas El Mambo deu a melhor impressão com seus 64" nos quilômetros, muito fácil. Nordestino crava 50" nos 800, firme, e Hotspur revela progressos ao chegar em 51" 2|5, com sobras pelo centro da pista. El Bacan continua bem e crava 36" na reta, depois de Cedro registrar 37" 3|5, tocado. Histórico passa os 800 em 50", um pouco tocado, e Blue Bird aparece na reta em 37" 3|5, com ação vistosa.

## Contrário...

**(Continuação da 1.ª página)**

não será posto à venda, e conseqüentemente não será estabelecido nenhum prêço para a sua cessão.

Motivando resolução omada, Adolfo Marques declarou o seguinte:

— E necessário que o Fluminense crie um exemplo, capaz de evitar que um profissional, que, por qualquer motivo quer deixar o clube; consiga seu intento, criando casos. O clube já foi demasiadamente condescendente com Didi: em diversas oportunidades foi atrás dos seus desejos, para não dizer aprichos. Desta feita, não podemos mais transigir.

*Agora depende de Didi*

— O Fluminense não tomará mais nenhum passo no assunto - prosseguiu o Sr. Adolfo Marques - A nossa oferta já foi feita e a manteremos em qualquer ocasião quando o jogador quizer retornar à ativa: 18 mil cruzeiros por mês. Depende, pois, exclusivamente de Didi quando retornar ao trabalho; se fôr amanhã, está certo, se fôr daqui a um ano, também estará em ordem. Dependerá, naturalmente, das suas condições físicas e técnicas o seu aproveitamento.

*O Fluminense Não Pode Depender De Um Jogador*

— De qualquer forma, portanto - concluiu suas declarações o dirigente tricolor - o ponto de vista do clube está firmado definitivamente: Didi não será vendido a quem quer que seja seja e o Fluminense manterá esta decisão. Um clube não pode depender de um jogador e o Fluminense muito menos sujeitar-se-á a êsse papel. Houve tempo quando Didi não jogou e o Fluminense assim mesmo não acabou; poderia ficar à margem, por simples contusão e o clube continuaria assim mesmo.

## PINGA...

**(Continuação da 1.ª página)**

pectivamente, aos quais caberá substituir Mirim e Haroldo, punidos por indisciplina, conforme já divulgamos. Quanto ao ataque, segundo conseguimos apurar, Flávio Costa pretende, além do reaparecimento de Walter — assunto também já liquidado — apresentar uma novidade: a escalação de Pinga no comando da vanguarda. Aliás, omos informados de que pelo menos no início da partida Pinga jogará nessa posição, naturalmente dependendo a sua permanência no posto do próprio desenrolar do encontro.

Nessas condições, podemos concluir que o Vasco já tem praticamente escalada a sua equipe para amanhã, a qual deverá ser a seguinte: Hélio, Paulinho e Dario; Laerte, Orlando e Beto; Sabará, Walter, Pinga, Alvinho e Parodi.

*Novo teste*

Esta escalação, todavia, não pode ser considerada como definitiva, muito embora tudo leve a crer que venha a ser a verdadeira. E' que Flávio Costa, ao que parece, não se sentiu plenamente satisfeito com a atuação de Laerte e Dario no treino de anteontem. Tanto assim que decidiu realizar mais um teste com Dario, fazendo-o treinar hoje entre os juvenis.

Por outro lado, não deixa de ser bastante significativo o fato de ter também o técnico Flávio Costa, segundo apuramos, dado ordens ao médio Coronel para que participe do mesmo treino de juvenis, conjuntamente com Dario. Como Coronel se exercitou bem anteontem integrando o quadro de reservas, tudo leva a crer que o treinador Flávio Costa realmente tencione ver os dois em ação entre os juvenis, para somente então decidir sôbre a escalação da equipe que atuará amanhã à noite.

*Belini e Vavá ainda ausentes*

Em face da punição imposta a Haroldo, pensava-se — e alguns jornais chegaram a noticiar — que o reaparecimento do zagueiro Belini iria verificar-se na peleja de amanhã à noite contra o Bonsucesso. No entanto, podemos assegurar que ainda não será desta feita o retôrno do atlético zagueiro e talvez mesmo nem dentro dos próximos dez dias. Quanto a Vavá, cujo reaparecimento também estava sendo esperado, ainda não se encontra em perfeitas condições físicas. Há probabilidades, entretanto, de que o mesmo já na próxima semana possa entrar em ação.

## ESPORTE MENOR

VAI REAPARECER O SÃO BRAZ F. CLUBE

Depois de um longo período de inatividade esportivas, vai reaparecer o São Braz Futebol Clube, forte esquadrão da estação do Engenho de Dentro.

O São Braz, agremiação que tantas glórias conquistou dentro do [illegible] amadorista, não poderia [illegible]aparecer, isto porque seria uma traição à sua própria tradição.

Com a sua volta, os torcedores e simpatisantes de esporte amador poderão novamente assistir àqueles encontros sensacionais, em que suas equipes se viam empenhadas contra quadros de categorias como o Atilia, Manufatura, River, Faleiros e muitos outros.

O reaparecimento de São Br[illegible], não só representa uma vitória para o esporte amador, como também para o seu grande quadro social, que só assim deixará de se ver privado daquelas excursões que eram empreendidas pelo departamento esportivo.

Para maior alegria, da família sambrazense, podemos anunciar, que é pensamento da diretoria realizar neste início de temporada, duas excursões, uma a Mendes e outra a Vassouras, ambas, cidades fluminenses.

IRÁ A SÃO PAULO O CAMPO GANDE F. CLUBE

Grandes preparativos vêm realizando a diretoria do Campo Grande Futebol Clube, para uma rápida excursão ao estado de São Paulo.

A cidade a ser visitada pelo clube do Departamento Autônomo da Federação Metropolitana de Futebol, é a de Santos.

**Escola de Aprendizes**

**Acham-se abertas, a partir dos dias 16 até 28 do corrente às matrículas para o preenchimento de 6 (seis) vagas para o ano em curso. Os candidatos deverão atender aos requisitos determinados pelo art. 3.º e alíneas do Regulamento em vigor. Maiores esclarecimentos serão prestados na secretaria da Escola, à Av. Bartholomeu Mitre n.º 1.119, fundos, das 9 às 12 horas, diàriamente (entrada pelo portão de automóveis dos sócios do Hipódromo).**

O Supervisor
PAULO BURLAMAQUI DE MELLO
64747

**JOCKEY CLUB BRASILEIRO**

Encerramento das Inscrições para a Programação Clássica do 1.º Período

A COMISSÃO DE CORRIDAS comunica aos interessados que as inscrições para a programação clássica do 1.º período (até 30 de junho) encerram-se, impreterìvelmente, a 20 de fevereiro. 59940

## O BRASIL NO MUNDIAL DE JUDO

**A maneira pela qual estão sendo tomadas as providências para a indicação do lutador que representará o Brasil, no 1.º Campeonato Mundial de Judo, a realizar-se em Tóquio, está gerando descontentamento entre os praticantes de judo.**

**A impressão dominante, é que está condenado ao fracasso, o movimento iniciado pelo Departamento de Judo da A. A. B. B., de realizar eliminatórias para a escôlha do lutador nacional, de vez que, sòmente a Confedeação Brasileira de Pugilismo, tem autoridade para organizar tais certames.**

**Em face da Confederação Brasileira de Pugilismo estar alheia à questão, a maioria das academias de judo não se mostram dispostas a prestigiar a iniciativa da A. A. B. B. Além do mais considera que, de fato e de direito, a honra de defender o renome do judo nacional cabe ao bicampeão brasileiro, que de forma brilhante manteve o título há três meses passados.**

SUPLEMENTO INTERGRAFICO

# SINGRA

VOL. XII ★ ★ ★ 1956 N.º 200

NÃO PÓDE SER VENDIDA SEPARADAMENTE

# Correio da Manhã

RIO DE JANEIRO

SECÇÃO ILUSTRADA

*TODAS AS SEXTAS-FEIRAS*

# Singrando...

## «LA PRENSA»

**O reaparecimento de «La Prensa» de Buénos Aires, traz um grande confôrto aos homens de jornal que confiam no direito e na justiça.**

**O tradicional órgão argentino conseguiu posição destacada na imprensa mundial, pela liberdade de opinião, sôbre qualquer assunto público ou privado. Econômicamente independente, graças ao favor público que concorria com larga publicidade em todos os aspectos e modalidades, partindo dos mais modestos até aos negócios de maior vulto, apresentava aquela primeira página que era sua fachada, fé de ofício, escudo e lastro, demonstração diária de confiança recíproca entre anunciantes e leitores.**

**Para a Imprensa Sul-Americana que por tantos reveses tem passado, o dia em que «La Prensa» volta a circular é de júbilo e de satisfação.**

**Nós podemos compreender a luta e o sacrifício que suportou o sr. Alberto Gainza Paz e o justo prêmio unanimemente reconhecido, porque desde os primeiros passos no jornalismo, vimos em «La Prensa» um modêlo de organização técnica e industrial a serviço dos grandes ideais.**

**Cândido Mendes**

### REMEDIOS PARA LOUCOS

Os loucos podem readquirir a razão? Essa pergunta está sendo respondida pela Dra. Nima Toll que, em Atlanta, na Georgia, EE.UU., fêz uma conferência na Associação Norte-Americana pelo Progresso Científico, afirmando que a «psiquiatria entrou numa nova era, comparável à que a medicina conhece depois da descoberta da penicilina.»

A propósito a Dra. Toll fêz uma exposição sôbre os resultados notáveis que obteve em pacientes julgados incuráveis com um produto chamado «Frenquel». Este medicamento permitiu-lhes compreender suas perturbações mentais fazendo-os recuperar o interêsse pela vida. Os alucinados continuavam a ouvir vozes, «mas começavam a compreender que se tratava de uma doença.»

Por outro lado, o Dr. Werner Tutour e o Dr. David Lepson, obtiveram bons resultados com o emprêgo de duas drogas — a «Reserpina» e a «Clorpromazina.» De 12 pacientes particularmente agresaivos, tratados com os referidos remédios, seis dêles puderam voltar para suas casas onde antes a sua presença criava um verdadeiro clima de terror.

Outro medicamento, o «Meratran» foi aplicado particularmente aos casos de «nostalgia» relativa ao alcoolismo. Em 26 pacientes do Dr. Richard Prostar, uns 20 resistiram ao álcool durante períodos de 4 a 6 meses. Bastava tomar uma pílula do remédio ao sentir o «impeto alcoolis» para abster-se das bebidas preferidas.

---

**O BUDA AUREO** — Esse Buda é adorado no mosteiro de Watt Bornives, na cidade de Banzkok, e inspira uma cerimônia na qual os bonzos, envoltos nos seus hábitos amarelo, confessam os seus pecados. Atrás dessa imagem outro Buda, de dimensões maiores, baixa os olhos e medita. As duas imagens assinalam o solo com a mão direita, na atitude que adotou Guatama quando, acicatado pela dor, invocou a Terra como testemunha da firmeza das suas resoluções.

---

As ilhas que semeiam a baía de Guanabara, se fossem reunidas, ocupariam uma área total de 35 quilometros quadrados. A maior delas é a do Governador, com 28.906.250 metros quadrados, e cêrca de 30.000 habitantes.

---

O marquês de Lavradio, quando administrou o Brasil em 1769 a 1779 introduziu no país o cultivo do arroz.

---

Em 1830 o primeiro vapor a atravessar o Oceano Atlântico foi o «Royal Williams», de construção canadense. A viagem foi feita em 21 dias.

---

A sabedoria popular registra o seguinte pensamento:

«Os ideais são como as estrêlas: estão fora do nosso alcance.»

Sem legenda

PÁGINA DE ARTE — Velhos barracos — Quadro a óleo do pintor brasileiro Casemiro Ramos Filho, que obteve medalha de prata no LX Salão Nacional de Belas Artes, onde esteve exposto.

Sem legenda

### UM DIAMANTE QUE VALE MAIS DE QUATRO MILHÕES DE CRUZEIROS

Em setembro do ano próximo passado, em Diamantina, Estado de Minas, o garimpeiro José Luiz Assunção, que trabalhava de sociedade com José Ferreira da Silva e d. Maria José Ferreira, encontrou no Ribeirão do Inferno, na margem do lado da fazena «Mata-Mata», propriedade do espólio Pedro Ferreira de Andrade Brant, um diamante de 257 grãos e 10 pontos, o mais perfeito de que se tem notícia nos últimos cinquenta anos.

José Tomaz de Aquino Pereira, também conhecido em Diamantina como José Simeão imediatamente procurou o garimpeiro José Luiz Assunção, antes mesmo que êste entrasse em contacto com os seus sócios, comprando-lhe o precioso diamante por apenas 600 mil cruzeiros. Na capital mineira o comprador recebeu a oferta de quatro milhões e quinhentos mil cruzeiros, que recusou, trazendo-o para o Rio de Janeiro a fim de negociá-lo.

---

### O VALOR DO SAL

O sal constitui uma das grandes riquezas do Nordeste. Sua produção nos Estados do Rio Grande do Norte, Ceará, Piauí, Maranhão, Paraíba, Pernambuco, Alagoas e Sergipe, vai além de 600 mil toneladas por ano. Com as quotas fornecidas pelos Estados do Rio de Janeiro e Bahia, completa-se o quadro de tôda a produção nacional, representando mais de 760 mil toneladas e Cr$ 130.0000.000.00.

---

Noticiam de Lisboa que o govêrno grego ofereceu a Portugal rebentos da árvore junto à qual lecionou Hipocrates, o «Pai da Medicina». Esses rebentos foram de avião para a capital portuguêsa, onde serão plantados; foram tirados da milenar árvore existente na ilha de Cós.

---

O espírito procura, mas é o coração quem acha — **George Sand.**

---

Que túmulo e que solidão é o coração! — **Alfred de Musset.**

---

O coração de uma mulher nunca envelhece e quando deixa de amar é porque deixou de bater — **P. Rochepiece.**

---

Diz um provérbio:

«Não cabem duas espadas na mesma bainha, nem podem viver dois ursos na mesma toca.»

# Conversando com os leitores

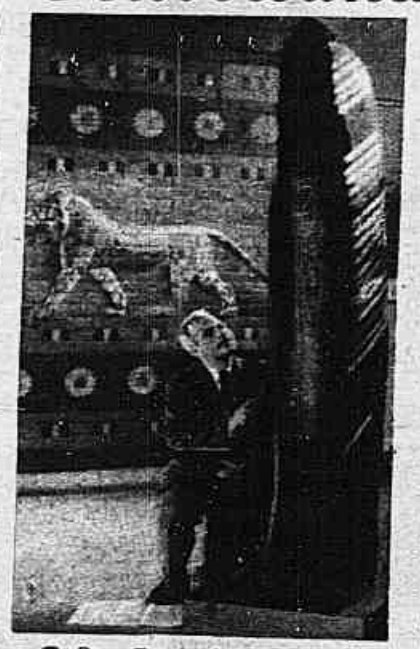

● **Sr. Luiz Arôates, Belém (Pará)** — As línguas mórtas estão sendo estudadas com sucesso pelos técnicos. Não falamos do latim e do grego, que são estudadas ainda nos tempos presentes, pois representam a origem do nosso idioma, mas a assíria e mesmo a caldeia. Um dos sábios que tem estudado com sucesso os caracteres assírios, é o orientalista Ignace J. Gelb, da Universidade de Chicago, que se vê na foto que publicamos examinando com cuidado uma réplica da pedra onde está gravado o código de Iamurabi. Gelb está organizando o primeiro dicionário completo da língua assíria.

● **Sr. Ourágrio Rodrigues — (Santana de Matos (Rio G. do Norte)** — Recebemos a nova coleção dos seus problemas que agradecemos e vamos aproveitar.

● **Raul Esteves — Belo Horizonte** — A propósito da sua pergunta sôbre Butantan, fundado em São Paulo pelo gênio do saudoso médico Vital Brasil, lemos num jornal as seguintes e interessantes informações: existem ali 20.000 camondongos; 6.000 cobaias; 1.500 coelhos, 1.200 ratos; cerca de 20.000 serpentes e uma criação de aranhas e escorpiões. Calcula-se que entraram naquele Instituto (pois o Butantan é um Instituto) desde a sua fundação cêrca de trezentas mil serpentes. Ali fabrica-se, além do sôro contra mordeduras de cada espécie de cobras, um sôro misto que pode ser aplicado em qualquer caso; um outro sôro contra picadas de aranhas e escorpiões, drágeas para tratamento da lepra, sulfonas, vitaminas, vacinas BCG, bem como anti-tetânicas, diftéricas etc., e um sôro para combater a febre amarela silvestre.

# ARTES E HOMENS

## ROMANCE DE PIONEIRISMO

## SALDANHA COELHO

LE GRAND CANNON (norte-americano) é o autor de **Os Espíritos da Montanha**, tradução do romance original inglês **Look to the Mountain**, que «Revista Branca» apresenta aos leitores, iniciando sua série de traduções de autores estrangeiros para 1956.

Êste livro, que por certo terá a mesma repercussão de outras obras lançadas pela revista (ficção, crítica e ensaio) — de nomes famosos como John Dewey, Willa Cather, Sherwood Anderson, Carl Sandburg, Jack London e John Steibeck — Le Grand Cannon conta a história de um grupo de pioneiros norte-americanos, dos quais focaliza Whit e Melissa, personagens centrais de **Os Espíritos da Montanha**.

O romance se passa em Kettleford, provincia de New Hampshire, na segunda metade do século XVIII. E em suas páginas o leitor encontrará não apenas o problema sentimental de Whit e Melissa, do qual decorre tôda a ação do livro, mas também a paisagem e os fatos sociais que caracterizaram Kettleford daquela época.

Vemos então em **Os Espíritos da Montanha** todos os problemas do americano pioneiro, os primeiros núcleos humanos se aglomerando nos vales e nas montanhas, as primeiras cidades surgindo do trabalho de sol a sol das pequenas famílias, multiplicando-se e progredindo para formar o futuro próspero da América dos dias de hoje. A obra de Le Grand Cannon é assim um documento humano e histórico, comovendo-nos não sòmente pela afetividade da história mas também por nos revelar o que foi aquêle período de nascimento dos Estados Unidos através da operosidade do americano e de sua crença num futuro que não seria tão remoto.

A tradução do original inglês para a língua portuguêsa foi feita pelo poeta E. C. Caldas, que traduziu para «Revista Branca» o famoso livro de Henry David Thoreau, **Walden e Outros Escritos**.

Sem legenda


**SINGRA**

SUPLEMENTO INTERGRÁFICO

PUBLICAÇÃO DA

EDITORA SINGRA LIMITADA

Diretor

CANDIDO MENDES

GERENTE—EUGENIO L. DE MATTOS

REDAÇÃO, ADMINISTRAÇÃO

OFICINAS E PUBLICIDADE:

Rua Riachuelo n.º 192

Tels.: 32-3090 e 32-2540

Endereço Telegráfico:

Rotográfico - Rio

RIO DE JANEIRO — BRASIL



PUBLICIDADE

Para a inserção de anúncios dirigir-se à gerência de "SINGRA", ou aos seus representantes. Tôda a correspondência, para a redação e para a administração, deve ser enviada à Rua Riachuelo, 192 — Rio de Janeiro.

SINGRA é a única publicação, no Brasil, que circula tôdas as semanas, junto com as edições de vários jornais em diversas cidades, mantendo o mais alto grau de difusão no País.

OS ORIGINAIS ENVIADOS À REDAÇÃO NÃO SERÃO DEVOLVIDOS


**NOSSA CAPA — a mais fidedigna intérprete do fado no Brasil, Olivinha Carvalho.**

**SINGRA**

# SERIA UM "STRADIVARIUS"

Conto de MOYSÉS DUÉK

Charlote valorizava-se...

**I Capitulo — De como e porque comprei o violino:** — Foi quando me apaixonei por Charlotte Aubigny que eu comprei o violino. Charlotte era uma criatura belissima, com muito refinamento, que morava em Fontainebleau. Conhecemo-nos em Paris, mas só depois de ter ela voltado a Fontainebleau foi que, por carta, prometeu me visitar em meu apartamento — o minúsculo e singelo apartamento com janelas abertas no meio de um telhado. Charlotte valorizava-se, ainda, com sua ligação recentemente desfeita com um conde que, verdade seja dita, além de conde autêntico e de jovem, era apaixonado por ela. Sim, eu reconhecia minha inferioridade diante do conde: não tinha nobreza, já não era jovem nem era rico, porém estava sinceramente apaixonado. A carta de Charlotte foi escrita com letra comprida e vertical, com tinta azul vivo, garantindo-me que me amava tanto quanto eu dizia amá-la e queria visitar-me na quinta-feira seguinte às cinco horas da tarde.

Guido, meu grande amigo, que se atribuia possuidor de extraordinário gôsto artistico, estava acorde comigo em que o meu pequeno apartamento era indigno de receber Charlotte Aubigny. Necessitava de uns enfeites que bem me qualificassem. Concordei com êle e imediatamente saimos à procura de algum objeto para a minha sala.

Foi em um daqueles antiquários da margem do Sena que paramos. Em meio de jarros, espadas emperradas na bainha, porta-retratos, espelhos, dragonas, lá estava uma caixa de veludo vermelho fiei aos contornos do objeto ali contido: um violino.

— Um violino! — disse Gino.

— Um violino? — fiz eu espantado.

Sem responder, Gino abriu a caixa e dentro, ajustado na caixa, lá estava o violino, com o brilho nacarado pelo môfo e pela poeira, porém bonito e elegante, embora pequeno e delicado. Era de um amarelo avermelhado e os ff tinham os rebordos perfeitamente esbatidos. A voluta era deliciosamente recurvada e as cravelhas pareciam borboletas pousadas na pestana do violino. O braço, embora elegante, mostrava-se firme e era de uma bela côr castanha.

— Vê? um violino — disse Gino seduzido pelo instrumento.

Levantei o violino de dentro da caixa e segurei-o com as mãos, como se estivesse levantando um bebê do berço.

— Não é uma jóia? — tornou o meu amigo.

Comprei o violino. A idéia era pendurá-lo obliquamente na parede da sala, entre a porta do quarto e a janela com gerânios no peitoril. Mas o violino era delicado demais para ficar exposto. Decidimos, então, deixá-lo repousado dentro da caixa de veludo, aberta sôbre uma mesa.

Se algum leitor interessou-se pelo que falei a respeito de Charlotte Aubigny, devo noticiar-lhe que a perjura nunca me foi visitar. Escrevi-lhe, mas não obtive resposta. E' bem verdade que dois meses depois fui a Fontainebleau, mas, dessa vez, levei Nancy Orville que era uma moreninha sensacional, doida por beliscar meu pescoço, de assobiar os ss é, quando ria, apertava tanto os olhos a ponto de as pestanas sumirem. Inútil dizer que não procurei Chalotte Aubigny.

**II Capitulo — Com surprêsa para mim, meu violino fica famoso** — Tempos depois, voltei ao Brasil. Meu tio faleceu e deixou-me uma herança cobiçável. Assim, eu já não precisava passar as noites martelando os pianos da orquestra de Monsieur Pavoux, esforçando-me por revelar a gostosura do ritmo brasileiro. Voltei para tomar posse de meus bens e, claro está, entre a minha bagagem, lá estava o meu violino.

A reportagem subiu a bordo. Naturalmente não andou lá por minha causa. Correu o boato, aqui no Rio, de que um irmão do Duque de Edimburgo estava no meu navio, bem como a ex-Miss Universo de não sei que ano, a brasileira Yolanda Pereira. Em verdade, repórteres não conseguiram se avistar com nenhuma dessas personalidades. Afinal, um dêles deu comigo sobraçando o meu estôjo de veludo vermelho. Começou a puxar conversa. Contei novidades de Paris. Contei a impressão que vinha causando a nossa música na Europa.

— E êsse violino? — perguntou êle, apontando.

— Êsse? E' a minha preciosidade.

Pediu para ver. Causou-lhe forte impressão, não sei porque. Fêz um sinal. O fotógrafo bateu uma chapa. Depois bateu outras.

— Interessa-me saber sôbre o violino.

Fechei o estôjo, com mau-humor.

Um senhor, que passou a viagem sem falar com pessoa nenhuma, aproximou-se e me pediu:

— Permite-me ver o violino?

Mais por surprêsa por via de quem vinha o pedido que por qualquer outra coisa, levantei a tampa. O senhor de cabelos vermelhos mesclados de fios prateados, ergueu o violino e começou a examiná-lo com atenção. Espiava pelas aberturas dos ff como se tivesse perdido alguma coisa ali dentro. Nisso, aproximaram-se outras pessoas, formando um circulo em volta de mim e de meu violino.

O homem ruivo não dizia nada, mas parecia perturbado.

— E' uma preciosidade — disse afinal.

— E' um Stradivarius? — perguntou o repórter, querendo levar um «furo» para o seu jornal.

O homem, que falava o francês com acento balcânico, estirou o beiço e levantou as sobrancelhas. Estava levantada a dúvida.

Novas chapas foram batidas.

O repórter de outro jornal aproximou-se. Perguntou-me o meu nome, fêz-me perguntas.

— Não é um Stradivarius. Não está escrito isso — afirmei, zelando pela tranqüilidade de meu violino.

— Muitos Stradivarius não têm a marca escrita — respondeu o homem solitário.

O primeiro repórter perguntou ao homem de cabelos vermelhos:

— Como é o seu nome?

— Estevan Melianu. Sou búlgaro.

— Em qúe se ocupa, sr. Melianu?

— Há cinco gerações somos os fabricantes de violoncelos para o Conservatório de Budapeste.

A aglomeração a meu redor tornara-se densa. Preferiam atentar no meu violino comprado num pobre antiquário do que deliciar-se com o panorama da baia de Guanabara. Novos repórteres chegavam. Eu respondia às perguntas. Bateram novas chapas. E assinei um autógrafo.

**III Capitulo — Grandeza, doação e comércio** — No dia seguinte, vi muitos retratos meus, com ou sem o violino, e do sr. Melianu em vários jornais, sob os mais sensacionais titulos: «O Brasil já tem um Stradivarius», «Quem doará um Stradivarius aos nossos museus», «Milionário brasileiro desembarca com seu Stradivarius», «De pianista de jazz-band a milionário colecionador».

As entrevistas continuaram. Tôda espécie de estranhos passou por minha casa. Agentes de companhias de seguro propunham-se a segurar meu violino. Sociedades beneficientes queriam organizar recitais com o meu violino tocado pelos nossos melhores solistas. E eu próprio, com o rótulo de nababo, tive de fazer donativos acima de minhas possibilidades.

Afinal, um dia apareceu-me um grupo de pessoas de destaque:

— O senhor é patriota?

— Sou.

— E' egoista?

— Não.

— Então tem de vender o seu Stradivarius.

— Por que?

— Porque êstes banqueiros desejam presentear o seu violino a um dos nossos museus. O negócio lhe convém. Você terá bom lucro.

— E êles comprarão a imortalidade — respondi.

— Falemos de negócio — tornou êle. — Quanto você quer?

Ofereci-lhes licor. E' êsse o meu truque. Pôr meus opositores ocupados com seus próprios estômagos, enquanto procuro uma solução para as minhas dificuldades.

— Não posso vender.

— Pense no patrimônio histórico que terá a Nação.

— Inútil: não faço êsse negócio.

— Damos-lhe quinhentos mil cruzeiros.

— Não.

— Seiscentos.

— Não.

— Setecentos, homem!

— Não posso!

— Oh! Pois damos um milhão!

O porta-voz disse isso e emborcou, de um jato, o licor pela goela abaixo.

Fui à sacada e golpeei o peitoril. Um milhão! Diabo, o que eu não faria com um milhão! Odiei minha fraqueza. Refugiei-me concentrando-me na graciosidade de meu lindo violino.

— Não posso vender assim. Não sei se é um Stradivarius. Não posso afirmar.

— Deixe de sofismas. Bem sabe que é; por isso...

— Não sei, juro! Comprei de um belchior. Estava escondido no meio de quinquilharias.

— Que grande mentira! Não quer é separar-se do instrumento. O seu papel deveria ser outro. Você próprio deveria presenteá-lo ao Museu! Um homem tão rico!

Eu estava desesperado.

— Pois bem. Vendo o violino, mas sob uma condição: se ficar provado que não é um Stradivarius, desfaremos o negócio: eu devolvo o dinheiro e os senhores me devolvem o violino.

Fizemos um recibo com as condições expressas. Recebi um cheque de um milhão, um cheque sem data, conforme exigi, para dar tempo de executarem a perícia e, só depois de confirmada a suposta procedência, eu dataria o cheque e o descontaria.

Correram aos jornais. Os doadores — cinco figurões — posaram lindamente, com ares displicentes. Guardei o cheque na página 1.000 do meu Larousse. E esperei os fatos.

**IV Capitulo — Dinheiro não é tudo** — Cinco semanas depois, os mesmos homens reapareceram em meu apartamento. Com o violino. Antes que me dissessem qualquer coisa, fui ao Larousse, apanhei o cheque e o entreguei a êles. Sorriram-me num mútuo consenso. Fiz menção de oferecer-lhes um licor, mas pretextaram pressa e lá se foram.

Sòzinho, de novo, com o meu violino, abri o estojo de veludo vermelho e contemplei-o. Tão lindo! Que bonitos, os ff! E as cravelhas, que sugerem mariposas pousadas na pestana! Desalizei as pontas dos dedos, levemente, pelo abaulado do violino alaranjado e parecia acariciar o tronco de uma mulherzinha sem membros. Rememorei tôda a história que aquêle violino me fêz viver e comecei a pensar que teria sido uma pena eu me desfazer daquêle instrumento.

**V Capitulo — Inútil lutar, seu destino é a glória** — No ano passado, recebi uma carta. Era de um dos membros daquela comissão. Dizia-me que o violino havia sido visto pela pessoa mais capaz de que dispunham, aqui no Rio, e que em verdade em nada pudera afirmar de categórico a respeito de sua origem. Porém acabava de chegar um técnico em violinos antigos e por isso solicitavam que, uma vez mais, eu combinasse a venda condicional do meu instrumento.

Prontamente acedi. Não recebi cheque nenhum nem pedi um recibo de meu violino. Dias depois, estourou a bomba: o meu violino é um Stradivarius, e da melhor fase de seu excelso fabricante.

Quando a comissão tornou ao meu apartamento, eu já havia recebido telegramas e telefonemas dos Estados Unidos, França, Inglaterra e Viena fazendo-me as mais belas propostas. Mostrei-lhes os telegramas; quanto aos telefonemas, puderam êles testemunhar, em meia hora, mais de cinco. O milhão de cruzeiros, que me ofereciam, era quantia ridícula, perante as outras propostas. Vendi-lhes por preço bem mais alto — não digo quanto, pois prometi guardar segrêdo. Logo que recebi o dinheiro, mandei uma soma bonita para meu amigo Gino que dela valeu-se para, afinal, casar-se. Comprei um anel com um solitário e mandei-o para Charlotte Aubigny, como preito de gratidão por ter sido a inspiradora daquela compra. Agradeceu-me e aceitou-o. Contou que lera, nos jornais franceses, a história de meu Stradivarius. Mas não conhecendo a relação que existe entre aquêle violino e ela, escreveu-me, com algum azedume: «Aposto que você mandou um anel igual a tôdas as mulheres que já conheceu». Não me surpreendi: não é de hoje que conheço as mulheres: sei que suas mentes são fracas, mas adoro-as pelos seus coraçõezinhos.

Tôdas as semanas vou ao Museu e, através da vitrine, contemplo o violino que já foi meu, mas que hoje nem posso tocar.


ANDREA C.
Sairá em 28 de fevereiro para BAHIA (ev.) - LAS PALMAS - CANNES e GÊNOVA.

ANNA C.
Sairá em 24 de março para BAHIA (ev.) LAS PALMAS - LISBOA CANNES E GÊNOVA
LINEA C.
AGENCIA MARITIMA S.A. - Avenida Rio Branco, 4 - 2º andar
Telefone 43-7691

A PROPAGANDA DE SINGRA É FEITA PELOS SEUS ANUNCIANTES

CASIMIRAS, LINHOS E TROPICAIS
PELO REEMBÔLSO POSTAL PEÇAM AMÓSTRAS GRÁTIS
CASIMIRAS, LINHOS, TROPICAIS E AVIAMENTOS PARA ALFAIATES
GRANDE SORTIMENTO - DIRETAMENTE DAS FÁBRICAS - MENORES PREÇOS
ATACADO E VAREJO
A FONTE DAS ROUPAS
R. TUPINAMBÁS, 316 — Fone 4
BELO HORIZONTE — MINAS

GINÁSIO EM 11 MÊSES
(MADUREZA)
CURSO POR CORRESPONDÊNCIA
PARA MAIOR ESCLARECIMENTO PREENCHA O COUPON ABAIXO
INSTITUTO DE CULTURA TECNICA E GINASIAL
CAIXA POSTAL 6583 — SÃO PAULO
NOME .....
RUA .....
BAIRRO ..... C. POSTAL .....
CIDADE ..... ESTADO .....
(MANDE Cr$2,00 EM SÊLOS PARA AS DESPESAS) - S. I.

AGORA, NOS 590 QUILOCICLOS!
Ouça o RÁDIO RELÓGIO FEDERAL em sua nova onda média de 590 kcs, e na onda curta de 4.905 kcs, dando a hora certa, minuto a minuto, dia e noite, para todo o Brasil.

DOR DE DENTE?
CERA Dr. Lustosa

Mais um anunciante, pelas ondas média e curta da RÁDIO RELÓGIO FEDERAL, está transmitindo sua mensagem de publicidade para todo o Brasil: a CERA DR. LUSTOSA.

# Pode o diabético contrair matrimônio?

Dr. REYNALDO DE ARAGÃO

Dr. Reynaldo de Aragão

ENTRE a correspondência que que chega às nossas mãos há cartas cujos assuntos possuem relevância especial e inesperada, tais os problemas que afloram, como por exemplo, são os daquela que nos vamos ocupar, problemas êsses que não são apenas de patologia diabética, porque também intermostram casos de bio-sociologia, casos de humanitarismo e até casos sentimentais.

Seu autor colocou em nossas mãos os destinos da constituição do seu lar, o da eleita dos seus afetos e os de seus possíveis descendentes.

Certo seria muito mais cômodo deixar de responder, visto que a opinião que nos fôra solicitada não era fácil de atender, pois não se cuidava de um caso clínico banal, era antes um problema ultradelicado que ainda não foi suficientemente esclarecido.

Trata-se de um novel oficial de Marinha que em serviço no pôrto de uma cidade litorânea nordestina, enamorara-se de uma jovem da melhor sociedade local, que encontrara em uma festa campestre, depois em reuniões sociais, dançantes e até em um banho de mar. E acrescentava que ela não possuia um organismo vigoroso, bem nutrido, entretanto era dona de excelentes encantos femininos; possuia um temperamento eufórico, refletindo a alegria de uma vida feliz.

Nesses encontros, ao sabor do acaso, foram-se aproximando, reciprocamente, até que chegou o momento de conversarem sôbre o seu próprio destino.

Não lhe passara despercebido que, desde essa hora, certa névoa de tristeza toldava o olhar e as cuidadas e poucas palavras de sua preferida.

Esta mudança de atitude sensibilizara-o, desnorteando-o. Interroga-a. E a uma pergunta mais insistente que lhe fizera, quando já dos olhos dela rorejavam lágrimas, ouviu a revelação de que era diabética desde a infância, tomava duas injeções por dia de insulina e andava submetida a uma dieta rigorosíssima. E ajuntou: — «Senti-me deveras triste, desolado mesmo, quando me explicou que já tinha passado por um coma diabético, gravíssimo, e por vários choques insulínicos.

Em tão imprevista e dolorosa conjuntura achou que nos devia escrever. Precisava de conselhos. Ansiava saber se contraindo matrimônio poderia levar vida normal de casado, ter prole sadia e se sua futura espôsa gozaria vida satisfatória. E apelava patético para nós, porque nos conhecia de nome, que deveriamos ter rocinio e outros conceitos que não interessa dizer aqui.

Confessamos lealmente a grande hesitação em que ficamos, o embaraço de consciência que nos dominou. Mas não seria humano, nem estariamos de acôrdo com o nosso modo de sentir se deixássemos de atender a quem nos solicitava uma orientação que por felicidade, não nos foi difícil encontrar.

Em nossa clinica especializada o número de pacientes diabéticos, fichados e examinados, incluindo aqueles que se submeteram ao novo método de tratamento, nestes últimos oito anos, 30 de novembro de 1955, atinge a 1906 e nestes pudemos anotar dois casos que poderiam servir na conjuntura.

Um dêles, por ser quase igual ao da jovem nordestina, tantos são os aspectos que se confundem e o outro apenas para melhor esclarecer. E' fato que temos mais alguns, aliás, muito poucos, mas não servem por ser de pacientes que não seguem a rigor as instruções recebidas, por não terem disciplina, indisciplina que é um sério autocrime que o diabete cobra demasiado caro — exige a própria vida em pagamento.

Não é demais acentuar que o diabete na infância, quando nesta se inicia, é sempre mais severo do que o da idade adulta. Também os casos semelhantes não poderiam deixar de ser poucos, porque o sindromo diabético não é comum de zero ano aos 30 anos.

Em nossa clinica, a estatistica acusa sòmente 3,2% e os restantes 96,8% são pacientes acima dessa idade. E é interessante anotar que não encontramos na vasta literatura do diabete dados concretos sôbre o assunto. A respeito de óbitos por êle causados, sim, possuimos várias estatisticas, nacionais e alienigenas, que serão objeto de outro artigo, pois há interessantes ponderações a fazer, assim como sôbre a hereditariedade do sindromo que as leis mendelianas explicam.

Escolhidos aqueles dois casos de nosso fichário, dêles fizemos um resumo-resposta para o nosso missivista e acreditamos que êsse resumo fôsse claro, instrutivo e exemplificador. E, sobretudo, exato. Aqui o damos, um pouco mais desenvolvido. Ei-lo:

Ficha 611, de 5-8-51. N. R., brasileira, 17 anos; altura: 1,55; peso, 46 quilos; pressão sistólica, 7x11; hiperemotiva e astênica. Diabética desde a meninice. Aos 12 anos teve um coma diabético, tendo ficado em estado gravissimo; tem tido alguns choques insulínicos. Possue um tio paterno que é diabético também. Apresenta vários exames glicémicos, laboratoriais, cujas taxas variam de 1,60 a 4,15 por litro. O exame glicosúrico, de momento, acusou, mais ou menos, 3,50 por mil de glicemia. Está usando insulina -prot. de zinco e uma diéta rigida, baseada em 1.700 calorias.

Mandamos continuar êsse tratamento com as indispensáveis alterações, visto nos não ser possivel, na oportunidade, aplicar outra terapêutica.

Esta cliente, apesar da sua primaveril adolescência, revelou um precoce e invulgar amadurecimento espiritual. Relativamente culta, possue sentido prático, compreensivo e é disciplinadissima.

Assim, desde as primeiras consultas, pudemos levar a sua glicemia a um normal de nivel alto, de 1,10 a 1,40 por mil e entre essas taxas se tem mantido conforme os exames laboratoriais continuos.

Até junho de 1953 vinha regularmente ao consultório de 2 em 2 meses.

N.R. já nos havia comunicado que era noiva de um jovem luso, pequeno industrial em São Paulo, e, agora, nos participava o seu próprio casamento para o mês seguinte — julho.

A nosso pedido, seu noivo procura-nos. Era para orientá-lo naquilo que achamos necessário.

Após o enlace matrimonial seguiram para São Paulo. As noticias que chegam ao nosso conhecimento, através de seus progenitores, são sempre excelentes.

Em setembro do ano findo recebemos a prometida e esperada visita do jovem casal. Traziam êles também um garotinho, nédio, sadio e esperto, de um ano e quase quatro meses, que lhes houvera nascido de parto um pouco demorado, mas normal, com quatro quilos e oitocentas gramas. Informou que amamentou só até o terceiro mês, a conselho médico, porque estava emagrecendo e se debilitando. Sua disposição orgânica entretanto era boa, sua presão 12x8 e seu último exame glicêmico, laboratorial, 1,21 por mil; seu exame glicosúrico, na hora, estava negativo. Segue rigorosamente disciplinada sua antiga medicação e a vida de N.R. decorre relativamente normal, ajudada por um bom humor constante.

Ficha 1.081, de 15-3-53. P.C. J., brasileira, Bangu, casada, sem filhos, 26 anos, 1,62 de altura e 55 quilos de peso; pressão sistólica, 17x8,5. Seis irmãos. Um era diabético, tuberculoso e facriança, já passou por dois coleceu. Ela é diabética desde criança, já passou por dois comas diabéticos e por vários choques insulínicos. Explica que já teve a vista turva, mas que depressa se recuperou. Sua taxa de exame glicémico de laboratório vai de 1,80 a 4,20 por mil. Varia, como sói acontecer e é de praxe.

Esta paciente nos foi enviada por um ilustre colega tisiólogo que lhe encontrara, mediante radiografia, mancha escura no ápice esquerdo pulmonar. Submetida ao nosso tratamento foi rápido à taxa normal de 1,18 por mil, taxa que com pequenas alterações se manteve durante o tempo que a paciente, assidua e disciplinada que era, frequentava o consultório. Ultimamente vinha de 2 em 2 meses. Fomos informados que a mancha pulmonar como que havia estacionado, mas há mais de oito meses que não temos noticia da cliente e infelizmente não nos é possivel, no momento, dar melhores informações.

Sôbre o aspecto hereditário também fornecemos um caso de nosso fichário que julgamos merecer referência. E' o de um casal de quinquagenários de Nova Iguaçú, ambos corpulentos, diabéticos e agora alquebrados, bastante enfraquecidos, indisciplinados, sem fôrça de vontade, a quem não pudemos, apesar do nosso esfôrço, conter na inconsciência de seus desvarios. Êste casal que ficou diabético, já na idade adulta, possue um filho, robusto, estatura de atleta, que já fêz o serviço militar e goza perfeita saúde. E' possivel, mas não podemos assegurar, que, mais tarde, êle venha a ficar diabético.

Os mestres e os tratados são omissos, ou pouco claros nesse aspecto e nós, apesar do campo vasto de nossas observações, não temos exemplos para podermos tirar conclusões perfeitas.

Como dissemos, de tudo isto fizemos um resumo, acrescentando ponderações sôbre a obrigatória e imperiosa disciplina que a jovem nordestina devia seguir para poder atingir idade longeva. Não escondemos que em 1951, no Rio, faleceu uma senhora com o sindromo tendo mais de um século e em 1945 o mesmo aconteceu com um ancião da mesma idade, conforme autentifica, nas suas curiosas revelações, o Serviço Federal de Bioestatistica.

Assim, em resposta, devolvemos às mãos do jovem oficial de Marinha os destinos que êle havia colocado em as nossas, dizendo-lhe que com os conhecimentos que agora possuia, a solução do seu caso ficava inteiramente entregue ao seu raciocinio e ao seu coração. Dos dois o que fosse mais forte seria o dono da vitória.

**A MULHER MAIS RETRATADA DO MUNDO** — Essa é, sem dúvida alguma, a bela atriz italiana Gina Lollobrigida. Solicitada pelos artistas pintores, a magnífica intérprete de tantos filmes, resolveu submeter-se a posar no «hall» do Hotel Principe di Savoia, em Roma. E' um flagrante de uma dessas sessões a foto que publicamos acima.

Quando o povo não acredita na probidade, a imoralidade é geral — **Marquês de Maricá.**

ANTI-CÁRIE XAVIER

À BASE DE CÁLCIO E FLÚOR

*Moderna medicação preventiva da cárie dentária e recalcificante do organismo.*

*Um lucro certo em suas horas de folga,*

ESTUDANDO CORTE E COSTURA

Ajude no seu orçamento doméstico aprendendo pelo mais eficiente, moderno e prático

**Curso de CORTE E COSTURA**

POR CORRESPONDÊNCIA

Sem sair de sua casa e sem prejuizo dos seus afazeres, poderá aprender em suas horas de folga, como fazer roupinhas de bebês, vestidinhos para crianças, moças e senhoras, para casa, passeio ou festa, esporte, praia ou campo, vestidos de noivas, camisas de homens e mil outras utilidades.

DURAÇÃO MÍNIMA DO CURSO: 5 MESES — MENSALIDADES SUAVES

Tôdas as lições são acompanhadas de desenhos, riscos, figurinos e moldes da última moda. Assistência permanente e consultas grátis por competentes professoras.

MATERIAL PARA APRENDIZADO FORNECIDO INTEIRAMENTE GRÁTIS

MANDE HOJE MESMO O COUPON ABAIXO:

INSTITUTO MONITOR — C S-23

Rua dos Timbiras, 263 - Caixa Postal, 1 795 - SÃO PAULO

NOME: _____

RUA _____ N. _____

CIDADE: _____

ESTADO: _____

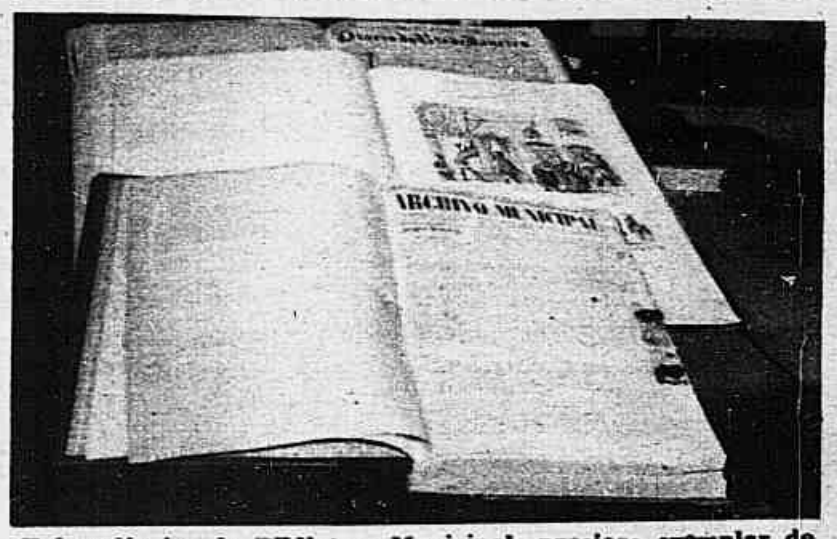

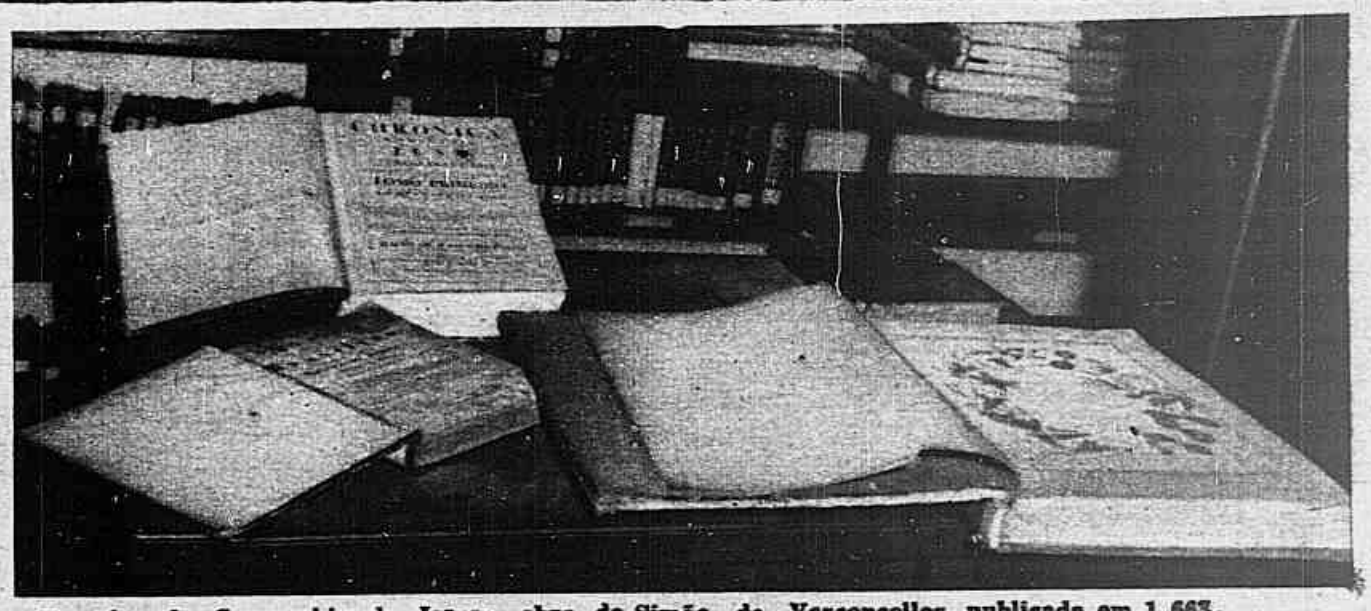

Três relíquias da Biblioteca Municipal: precioso exemplar do Archivo Municipal; raríssimo volume do «Rugendas» e não menos raro volume do «Diário do Rio»

# A Biblioteca Municipal

## OITENTA E TRÊS ANOS A SERVIÇO DA CULTURA DOS QUE VIVEM EM NOSSA TERRA. — DE ANTÔNIO BARROSO PEREIRA A FRANCISCO GOMES MACIEL PINHEIRO

De ARMANDO MIGUEIS (Exclusivo para SINGRA)

O autor desta reportagem, quando folheava o manuscrito da «Chorografia do Distrito Federal», de autoria do historiador Noronha Santos

NO bruxolear das luzes do século passado, quando as bibliotecas recebiam o título de «cemitérios de livros», uma voz se ergueu na Câmara Legislativa do Distrito Federal, a fim de conclamar seus pares à criação de um estabelecimento que viesse atender ao progresso cultural da metrópole.

Corria, então, o mês de março de 1873.

A voz, era do tenente-coronel Antônio Barroso Pereira, presidente do legislativo carioca.

A proposição mereceu o beneplácito unânime dos vereadores, que outorgaram a Antônio Barroso Pereira a incumbência de organizar a primeira biblioteca municipal do Rio, tarefa a que êle se atirou com o máximo empenho. Contou, nesse mister, com valiosas contribuições particulares, não só em livros, como financeira. Dessa maneira, o presidente da Câmara reuniu apreciável acêrvo bibliográfico, o que veio facilitar a inauguração da Biblioteca em data prèviamente estabelecida.

Escolheram, numa significativa homenagem a Pedro Segundo, a data do seu aniversário natalício para o acesso do público ao novo centro de cultura desta sebastianópolis: 2 de dezembro de 1873.

A Biblioteca Municipal foi instalada no edifício do Paço, no Campo da Aclamação, esquina da rua Conde D'Eu. Sua freqüência, conforme dados estatísticos, suplantou a da Biblioteca Nacional, fato que mereceu destaque na imprensa da época.

A 1º de junho de 1874, não decorrido, por tanto, um ano da sua fundação, a Biblioteca Municipal, sob a responsabilidade de Afonso Herculano de Lima seu primeiro bibliotecário, contava com cêrca de sete mil volumes, assim distribuídos: 300 de teologia; 600 de medicina, história natural e outras ciências; 1.200 de ciências filosóficas; 1.500 de jurisprudência; 2.300 de história, geografia, viagens, crônicas; e 1.300 de belas artes.

Quando tudo indicava que êsse centro de saber atravessasse uma fase áurea, eis que o bibliotecário Afonso Herculano, em exposição enviada a Antônio Barroso Pereira, declara: «Aí fica ligeiramente exposto o que de mais notável ocorreu no serviço de criação da Biblioteca. Fácil será agora, aos que nenhum trabalho tiveram, a nenhuma coparticipação empregaram, a crítica acidulada da inveja, quiçá a maledicência; mas, forte na relevância do bem prestado ao povo, a Ilma. Câmara pode desprezar-lhes as impotentes investidas, porque neste caso, o meu mote pode ser o do poeta: «Eu desta glória só fico contente, qué à minha terra amei e à [minha gente.»

A Biblioteca Municipal estava a braços com a falta de recursos financeiros, a ponto de ser enviado ofício à Câmara, solicitando a concessão de loterias para ocorrer às despesas necessárias à aquisição de tudo quanto fôsse impresso.

Não logrando o êxito esperado, Afonso Herculano entregou o pôsto a Francisco de Menezes Dias da Cruz que, de imediato, reduziu os vencimentos do pessoal e diminuiu o número de funcionários. Tais medidas, porém, nenhum proveito trouxeram, parte térrea da Escola Orsina da Fonseca que, nessa época, funcionava na rua General Câmara.

À frente dos seus destinos encontrava-se, então, Oscar Pereira da Rocha Paranhos que muito trabalhou para ampliar o raio de ação da Biblioteca. Sucedeu-lhe, no decorrer de 1906, o escritor Luiz Gonzaga Duque Estrada, a quem as letras nacionais tanto devem. Homem de cultura, seu interêsse pela repartição não teve limites. Atirou-se à faina de aumentar as coleções de obras sôbre a História da Cidade, além de cuidar da parte referente à literatura. No pôsto permaneceu até o ano de 1911, quando foi substituído por outro espírito brilhante: Rafael Pinheiro.

Na administração Rafael Pinheiro, sendo prefeito o saudoso Prado Junior, a Biblioteca Municipal passou para edifício próprio, na rua General Câmara n. 373, atual 2.161 da avenida Presidente Vargas.

No momento, aquela repartição da Prefeitura tem a dirigir-lhe os destinos o professor Francisco Gomes Maciel Pinheiro que, desde 1932, vem trabalhando no sentido de provar que a Biblioteca Municipal não é, em absoluto, um «cemitério de livros». Aliás, deve-se a êsse homem dinâmico a iniciativa do mantendo-se a Biblioteca com dificuldades de tôda sorte.

No decorrer de 1888 a situação agravou-se, a ponto daquela dependência municipal cerrar suas portas. Fechada manteve-se até a proclamação da República, quando Alfredo Moreira Pinto foi designado para dirigi-la. Novo impulso tomou a Biblioteca. Seu novo bibliotecário, entre outras iniciativas, doou trezentos volumes sôbre direito, medicina e matemática; ofereceu vários manuscritos de trabalhos seus; instituiu o empréstimo de livros a domicílio.

O interêsse popular, nessa altura, voltou a predominar. A Biblioteca, então funcionando numa sala do Novo Paço, ganhou vida nova, a ponto de passar à dependência da Diretoria de Instrução Pública. Em 1902, por ato do prefeito Joaquim Xavier da Silveira Junior, tornou-se repartição independente. Entretanto, o ato do governador da cidade foi letra morta.

Com o crescimento de sua coleção, a repartição da Prefeitura estava a reclamar melhores instalações. Foi o prefeito Carlos Sampaio quem veio em seu socorro. Transferiu-se para a «ex-libris» comemorativo, além de outros tantos empreendimentos a favor da cultura.

Comemorando seus oitenta e dois anos de existência, a Biblioteca Municipal guarda, entre suas coleções, verdadeiras raridades bibliográficas. Franqueada à consulta pública, ela é uma repartição moderna, onde tudo nos convida à leitura tranqüila e serena dos trabalhos de nossos homens de letras.

**Um mundo de preciosidades bibliográficas se enfilera nêste arquivo de aço. São obras que falam de nosso passado e revelam segredos da História Pátria**

«Chronica da Companhia de Jesus», obra de Simão de Vasconcellos, publicada em 1.663. «Reise in Brasilien», em Maxilian Joseph. «La Botanique», editada em 1.774

MEIAS "NEUZA" DE LUXO PARA HOMENS E RAPAZES

Se quizer serão marcadas com suas iniciais, mesmo que seja um par. BRANCA - CANÁRIO - CINZA - AZUL MARINHO - MARRON e VERDE. Cr$ 40,00 o par. Diga o número do sapato e a côr da meia que quer.

REMETEMOS PELO REEMBOLSO POSTAL

AFONSO, ALMEIDA & Cia. Ltda. - Av. Presidente Vargas, 446 - 9º - G. 2204 — Rio de Janeiro

# Felicidade no seu Lar

com o legítimo Relógio Cuco

**DESPACHO PELO REEMBOLSO POSTAL**

**Não mande dinheiro! Pague na sua Agência Postal, quando receber o encomendo**

995 - Vistoso e riquíssimo relógio "CUCO", legítimo, em madeira de Lei, finamente ornamentado à mão, artístico desenho, excelente máquina, "batendo horas e meias horas"; ao anunciá-las, o CUCO abre o bico e ecoa as asinhas. Dimensão: 49x41 cms. Modêlo extremamente original. Despacho MALA COMUM - Cr$ 1.490,00.

— 984 —
LEGÍTIMO RELÓGIO "CUCO", madeira de Lei, ornamentação rústica trabalhada à mão, excelente máquina, batendo horas e meias horas; ao anunciar as horas, o "CUCO" surge à janelinha, abrindo o bico e movimentando as asinhas. Dimensão: 38x30 cms. (DESPACHO, SÒMENTE POR MALA COMUM) - Embalagem perfeita. Modêlo verdadeiramente original.
Cr$ 1.380,00.

988 - "CUCO" LEGÍTIMO! Madeira de Lei, ricamente ornamentado à mão, excelente máquina, batendo HORAS E MEIAS HORAS; ao contá-las, o CUCO abre o bico e ecoa as asinhas. Êsse modêlo encantador é de grande aceitação. Dimensão: 32x24 cms. (Despacho, sòmente por MALA COMUM). Embalagem perfeita; oferta especial - Cr$ 1.250,00.

— 983 —
Lindo relógio "CUCO" em madeira de Lei, ricamente ornamentado, boa máquina, trabalhando com pêso; canta de 15 em 15 minutos (UMA SÒ' BATIDA). Dimensão: 33x26 cms. Modêlo de grande procura. - Despacho, sòmente por MALA COMUM. Oferta de propaganda —
Cr$ 635,00

SOC
HERMES

R. MÉXICO, 31-12.º
CAIXA POSTAL 3411
RIO DE JANEIRO

CUPOM
A SOC. HERMES LTDA. - RIO DE JANEIRO - CAIXA POSTAL 3411
NOME _____
RUA _____
CIDADE _____ EST _____
ARTIGO _____

ATENDE-SE TAMBÉM AO BALCÃO
ENTREGA AO DOMICÍLIO NO DISTRITO FED. - TEL. 42-5831


A vida depende da infância, como a colheita do grão que se semeia — **Le Play.**

A Fé aplaina as montanhas e enche os abismos — **Rebelo da Silva.**

A felicidade no amor dá tudo, até boas côres — **Eça de Queiroz.**

Cultiva no coração a felicidade daqueles que estimas, substituindo-a por aquela que te falta — **George Sand.**

As mulheres se dividem em duas classes: as que usam vestidos luxuosos e as que os fazem — **Roquepian.**

**A fotografia dêste gorila foi tirada logo após ter sido morto e, comparando o corpo com o dos indígenas, tem-se uma idéia do seu porte. O animal pesou 149 quilos**

**Cabeça de um gorila adulto**

# No domínio dos GORILAS

## AVENTURA DE UM SÁBIO FRANCÊS SEGUNDO JACQUES DE BRUSSEY-MALVILLE

A 4.000 metros de altitude, no mato do Congo, um homem acaba de ser autorizado, pela primeira vez em trinta anos, a penetrar num território proibido.

A pessoa que obteve o privilégio de aí penetrar é um famoso naturalista francês, o Dr. Maurice Mathis, sub-diretor do Instituto Pasteur de Tunis, campeão da defesa dos animais selvagens. Prevendo o desaparecimento dos últimos gorilas das montanhas, o Dr. Mathis partiu, inerme, à frente de uma expedição de 120 carregadores e seis europeus, para o santuário escarpado, com a idéia de tentar arrancar seus segredos aos gigantescos quadrumanos, os quais possivelmente formem uma espécie de república minúscula de 60 ou 70 indivíduos, no âmago de uma região virgem, onde apenas seus covis nos provam a presença.

**NO DOMINIO DOS GORILAS** — O Dr. Mathis ficou dois meses nessa região. Organizou o acampamento, lutou contra o mal das montanhas, os grandes frios noturnos e o calor intenso durante o dia, dirigindo a equipe e vivendo, com seus homens, a vida do selvícola, a fim de adquirir o direito a uma oportunidade que lhe deparasse um espetáculo até hoje recusado à maioria dos zoólogos: ver em plena liberdade um temível animal selvagem, um alucinante antropóide cuja estatura pode atingir a dois metros e o pêso exceder de 250 quilos.

— «Êsse espetáculo foi ultrarápido — confiou-nos o naturalista francês, porquanto o gorila foge do homem mal lhe adivinha a presença. A sorte, entretanto, me foi favorável. Revistei o esconderijo dos gigantescos símios, que consegui ver. Descobri-lhes os refúgios depois de ter aguardado várias semanas.»

Essa vitória de um instante pode parecer desanimadora aos profanos, mas o visitante do «santuário» assim a descreveu:

— «A observação do gorila em plena selva é extremamente difícil».

E' verdade que Emile Gressier já observava em 1910: «Passo dias e mais dias tentando aproximar-me de algumas manadas, mas, com freqüência, com escassos resultados do ponto de vista das informações que procuro, e assim mesmo observações fragmentárias que apenas permitem adquirir a respeito uma opinião que considero exata de sua vida social».

**O GORILA, ÊSSE DESCONHECIDO** — Que é que se sabe, na realidade, do gorila?

Richard Owen dizia, depois de uma viagem: «Os indígenas do Gabon temem-no mais que ao leão. Seus dentes caninos são tão grandes e suas mandíbulas tão poderosas, que as feridas que causam são muito perigosas e com freqüência mortais. Mas a fôrça principal dêsse gigante reside no aperto de suas compridas mãos, com as quais estrangula ràpidamente seus inimigos».

Detalhe sem importância... Richard Owen não tivera o privilégio de ver em plena liberdade o antropóide da floresta virgem. E, desde a narrativa de sua expedição, passaram-se alguns anos.

O Dr. Mathis descobriu, êle sim, o segrêdo dos gorilas. Violou seu retiro. E êle afirma: «Os dados que possuimos sôbre sua biologia são mínimos».

Na floresta, com efeito, King-Kong gosta de brincar de fantasma. Os últimos macacos gigantes vivem numa espécie de pequeno Estado independente, composto de famílias, dirigidas por um macho, com algumas fêmeas e os filhotes. O macho constrói, para os seus, numa árvore, um refúgio temporário. E êle fica ao pé do tronco, onde vigia o leopardo e o homem, seus inimigos hereditários, enquanto se faz uma espécie de cama.

Se alguma ameaça surgir, as fêmeas e os filhotes fogem saltando de galho em galho, ao passo que o gorila se prepara para o combate, uivando e golpeando-se o peito antes de iniciar o ataque e de comparecer bruscamente ante o intruso, com tôda sua potência, em tôda sua ferocidade, pronto a estraçalhá-lo, a esquartejá-lo com seus caninos invencíveis, a desarticulá-lo com um golpe de estonteante rapidez.

Terminada a batalha, volta o silêncio ao coração da floresta que êle freqüenta. A alguns quilômetros, no domínio dos gorilas, a vida segue seu curso eterno. As famílias partem em procura de alimentos, constroem seus covis nas árvores mais seguras, sob o olhar dos machos, os quais permanecem em contacto, uns com os outros, emitindo de vez em quando uma espécie de leves mugidos, como para dizer que «tudo vai bem, podem descansar sem medo».

— «São numerosas as lendas tecidas a respeito dêsses extraordinários animais» — nos declara o Dr. Mathis. «Desejaríamos — prossegue — verificar ao menos as mais prováveis. Infelizmente, o gorila está hoje ameaçado com a eliminação. Os cortes realizados nas grandes florestas tropicais, ao afugentar os gorilas, determinaram também sua desaparição definitiva. O santuário dos gorilas agrupa talvez quatro dúzias de indivíduos. Essa espécie portanto, poderá extinguir-se em breve.»

**VERÃO** — Esse pequeno animal, criado para lisonjear a vaidade feminina, ofereceu uma das peles mais delicadas e mais caras do mundo. Um abrigo de vison vale uma verdadeira fortuna. O exemplar da fotografia que publicamos é de visón «silver-blue».

O príncipe Rainier III assistindo com a côrte a uma cerimônia religiosa

# A nova Cinderela

A fantasia maravilhosa da «Cindereile», com o seu sapatinho de vidro, repete-se na vida real. A star do cinema americano, que rodou um filme no principado de Mônaco, torna-se, da noite para o dia, a noiva de Rainier III. Trata-se da atriz Grace Patricia Kelly, cujo noivado com aquêle príncipe foi oficialmente anunciado em Mônaco e em Filadelfia a 5 de janeiro próximo passado.

O príncipe de Mônaco tem os seguintes títulos: duque de Mazarin, de Valentinois e de Mayenne, marquês des Baux, conde de Carladés, de Torrigni, de Ferrette, de Belfort, de Than e de Rosemont, barão de Buis, de Saint-Ló, de Hambye, de la Luthumière e de Altkirch, senhor de Saint Rémy e de Isenheim, sire de Matignon e Rainier III quando, em 1939, teve de suceder a seu avô Luiz II. Embora os Grinaldi só tenham governado no reino da batata, ainda assim, constituem a mais velha dinastia da Europa. Esta família remonta ao ano de 1927 e foi no XVIII século que êstes Guelfes de Genes, senhores de Mônaco, tomaram o título de príncipes.

Segundo as crônicas mundanas monaguescas Rainier III teve um romance que durou cinco anos com Gisele Pascal, filha de um importador de laranjas de Cannes.

Causou sensação também em Mônaco uma audaciosa estudante norte-americana Jo Ann, foi recebida pelo príncipe que lhe mostrou, fazendo as honras da casa, o verdadeiro Jardim Zoológico que mantém em palácio, assim como as relíquias e objetos preciosos que o adornam.

Esse é o noivo agora tão em foco e tão discutido.

A noiva, a atriz Grace Patricia Kelly, nasceu em 12 de novembro de 1929 em Filadelfia, na Pensilvania, EE.UU. Pertence a uma das mais ricas famílias católicas daquela cidade. Fêz os estudos no convento de Ravenhill e na Escola Stevens, em Germantown, Pensilvnia.

A verdadeira carreira de Grace Kelly teve início em 1949, quando se apresentou na Broadway, numa peça de August Strindberg — «O Pai» — na qual trabalhou ao lado de Raymond Massey. Em 1951 apareceu em Hollywood, fazendo um pequeno papel no filme «Quatorze horas».

No banquete de noivado, realizado em Filadelfia, a família da noiva anunciou que o casamento será realizado no mês de abril.

O romance iniciou-se em Mônaco. Grace Kelly, filha de um construtor de arranha-céus, com uma fortuna de 18 milhões de dólares, entrou para o cinema para se distrair. Vivia só, saindo pouco e trabalhando muito nos seus papéis. Foi para a Costa Azul a fim de filmar «La Main au Collet», com Gary Grant e por diretor de cena Hitchcock.

Um dos últimos retratos de Grace Kelly

O príncipe Rainier III com a estudante norte-americana Jo Ann num dos terraços do palácio de onde se avista o pôrto de Mônaco

A linda atriz Grace Kelly em Mônaco no intervalo de uma filmagem, junto dos apetrechos e aparelhos cinematográficos

A Divisão de Águas do Ministério da Agricultura acaba de divulgar que a potência instalada das usinas geradoras existentes no país montava a 2.805.527 kw em 31 de dezembro de 1954, o que coloca o Brasil em posição nítida de superioridade sôbre todos os países latino-americanos.


CABELOS BRANCOS
JUVENTUDE ALEXANDRE
USA-SE COMO LOÇÃO

ATAQUES!
(Nervosos ou Epilépticos)
Desassossêgo, nervosismo, aflição, palpitações, insônia e neurastenia: ótimos resultados com o uso constante do remédio ope-quimio-vegetal
MARAVAL
Calmante dos Nervos

BOLOS... BOLOS... BOLOS...
Mais uma edição de É FACIL DECORAR... BOLOS e SALGADOS
1ª, 2ª, 3ª, e 4ª edições esgotadas, á venda a 5ª edição, que saiu com aumento de 100 páginas, comprovando assim a veracidade de nossos anúncios. Milhares de livros vendidos em um ano.

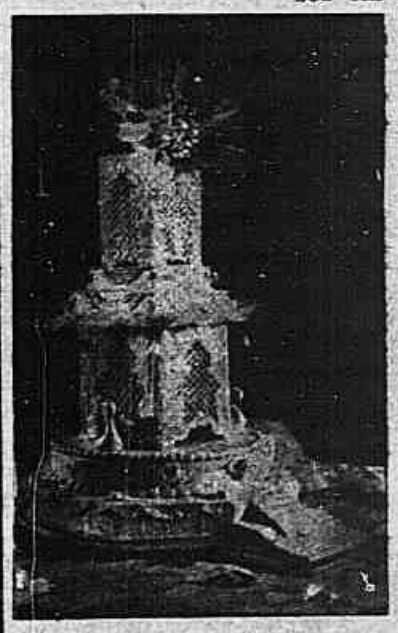

Um volume com 500 páginas, em finíssima encadernação de percalina, todo impresso em papel couchê.
Agora V. S.ª poderá decorar seus bolos com tôda a facilidade. Neste livro, V. S.ª encontrará um CURSO DE CORRESPONDÊNCIA com 46 lições, desenhos e movimentos, num total de 400 figuras. 60 fotografias de bolos, das quais 18 em côres, 22 fotos de salgadinhos, sendo 9 em côres.
PEDIDOS PELO REEMBOLSO POSTAL, VALE, CHEQUE ETC
PREÇO Cr$ 350,00.
EDITÔRA E ESTAMPARIA CALÇADA Ltda.
Rua Pelotas, 557
Fone 70-4799 — São Paulo
Fabricamos de tudo para confeiteiros, doceiras e particulares: bicos para decorar, fôrmas para bôlo de margarida, fonte luminosa, bota, roda-gigante, violino, fliperama holandês, lira, xadrês, e mais 65 tipos diferentes.
MANDE-NOS DIZER EM QUAL JORNAL LEU O ANÚNCIO
Enviamos pelo REEMBÓLSO POSTAL, para qualquer localidade do Brasil.

Em cetim de algodão com original estampado sôbre verde claro, Marucelli idealizou êste modêlo com aplicações de entremeio de renda guipur de original efeito. (foto Transworld)

## NOVOS TONS — NOVAS ALEGRIAS

LÉA SILVA

*O verão traz alegria à natureza que se embebe de sol e de luz. Tardes de horizontes pinceiados de mil nuanças, tentação dos pintores que teimam em reproduzir a suprema arte ao Senhor dos mundos. A mulher, pequenino de arte, concorre, com seus vestidos floridos, para aumentar a alegria que reina durante o verão. Para estar em perfeita harmonia com a magistral atmosfera da estação quente, a moda nos grandes centros da alta costura se transforma totalmente. Surgem as combinações de côres nas quais misturam-se o azul real com o azul turquesa, o verde esmeralda com o rosa cravo, destacando-se tôda uma série de tonalidades em que predominam o vermelho e o amarelo, os quais jamais apareceram juntos no cenário da moda. De acôrdo com essa inovação os mestres da elegância lançaram uma série de modelos em algodão que constitui a suprema aspiração da mulher que se veste com apurado bom senso. Conjuntos esportivos — calça e blusa, "shortes" e camisetas, destinados às horas de repouso em casa ou para serem usados no período de férias que exige passeios nos parques, campos e praias, confeccionados nos mais variados tons de vermelho e laranja, azul forte e azul claro, rosa cravo e prêto, dão a nota de bizarria num contraste harmonioso com o verde dos campos e o azul do mar. Enorme sucesso fazem os vestidos em algodão que surgem em tôda a parte nos passeios matinais e nas reuniões à noite em clubes aristocráticos. Dorville destaca-se entre seus rivais adeptos também do algodão para suas coleções de verão. As criações de Dorville embebidas de graça e bom gôsto agradam plenamente. Maravilhosas combinações de blusas estampadas com enormes flôres e saia em tecido de côr unida, rodada e ampla, são um permanente convite aos parques e praias ensolarados. Amplos decotes que se aprofundam sôbre as costas, isenção de mangas, colares de contas coloridas, lenços chegando até abaixo da cintura dão a nota de bom gôsto. Enorme variedade de modêlos em branco prova a permanência do branco no cenário da moda atual, embora as tonalidades de pastel tendam a superá-lo. O branco, até há pouco obrigatório nos passeios, excursões e visitas à noite tende a ser ofuscado pelo beije e outras tonalidades encantadoras.*

Elegantíssima criação de CHAUCEY STONE em branco com pastilhas em sêda brilhante e original feitio sôbre a cintura. (foto Transworld)

# CONSULTÓRIO DE BELEZA

**Sob a direção de LEA SILVA, é apresentado semanalmente com o objetivo de atender à solicitação de nossas leitoras, responder suas cartas, procurando, na medida do possível, solucionar os problemas de beleza. Escreva para LEA SILVA, R. Raschuelo, 192. SINGRA, Rio.**

**P. — ...Tenho um leve pigarro na garganta e o que prejudica muito minha voz — J. Di Steffano, tenor.**

R. — Gargarejos com água, sal, vinagre e limão, diàriamente, claro. Experimente.

**P. — ...quadris delgados o que fazer? — Waldercz Souza — Irecema, Campinas — Luna, Salvador — Loirinha Triste de Santos.**

R. — Não é possível modificar a constituição óssea. E' possível, entretanto, disfarçar senões físicos com ginástica, quando do os mesmos provêm da musculatura. Para aumentar os quadris as saias franzidas, pregueadas sôbre anáguas, engomadas, dão resultados surpreendentes. Para diminuir quadris quando cobertos de músculos e gordura o exercício físico é o melhor paliativo. No livro «Sejamos Belas», capítulo «O Corpo da Mulher», vocês encontrarão os melhores exercícios para conseguir o fim almejado — um corpo lindo!

**P. — ...manchas pretas são a causa do nosso desespêro — Marina Morais, Botafogo, Rio — Yara, Vitória — Marta Silva, Pernambuco — Angélica de Campinas — Corina Roberto Montel, Fortaleza — Maria Ap. do Carmo, Santos — Hildésia, Itaverá — Almerinda Souza, Rio — Cléa Miranda — Idéia Costa, Faria, Ipameri — Helena, Rio — Joice Smith, Itabuna.**

R. — As manchas escuras que surgem sôbre a pele do rosto, colo, braços e ombros, são rebeldes, demoram para desaparecer. O tratamento é prolongado, mas com fôrça de vontade e perseverança pode-se conseguir o almejado. Apliquem sôbre as manchas, diàriamente, pela manhã e à noite, creme líquido Marsilea e sôbre êsse creme a seguinte mistura:

| | |
|---|---|
| Água de flôres | 100 grs. |
| Água de cal | 100 grs. |
| Água oxigenada | 15 grs. |
| Alcool canforado | 50 grs. |
| Suco de limão | 15 grs. |
| Tintura de benjoim | 5 grs. |

Evitem comidas temperadas, condimentadas, apimentadas e gordurosas. Prefiram frutas, verduras, legumes, leite, queijo, coalhada, mel de abelhas e melado de cana que alimentam, nutrem e embelezam a pele. Sejam persistentes. Embora o tratamento se prolongue por mais de ano, vocês conseguirão o que desejam: pele isenta de manchas. Uma visitinha ao médico não faz mal a ninguém. Escrevam sempre.

**P. — ...responda-me por carta — Sandra Vieira — Mara Saudosa — Pernambucana Triste — Desesperada da Vida — Ilusão que se Foi.**

R. — Não respondemos por carta. Para respostas de suas missivas temos o espaço de SINGRA disponível. Aproveitando renovo o pedido: em suas cartas não façam mais do que uma consulta, facilitando, assim, nosso trabalho. Voltem a escrever.

**P. — ...clarear a pele dos braços — Orquídea de Lajeado Bonito.**

R. — Use a fórmula acima indicada, juntamente com creme líquido Marsilea.

**P. — Mancha escamosa surgindo a princeira há 10 anos — Raquel de Cornelio Procópio.**

R. — Consulte um médico. Seu caso o exige.

# Conselhos para o LAR

GRACIELA ELIZALDE
**(Especial para SINGRA)**

EMBORA apenas 13 por cento da população dos Estados Unidos esteja concentrada na parte, ocidental do país, 25 por cento de tôdas as casas residenciais do país ali se encontram. Para satisfazer a procura, a indústria de móveis da Califórnia meridional mantém em funcionamento, presentemente, quinhentas fábricas e sua produção se eleva a 850 milhões de dólares por ano, calculando-se em preços por atacado e não a varejo.

Êsses artigos regionais se ajustam bem à tendência para a vida mais simples, que hoje se faz sentir nos Estados Unidos, do Atlântico ao Pacífico. O bambu, a palha, o metal, aparecem, com destaque, nas coleções de móveis de Los Angeles.

A Califórnia também fêz sentir sua característica nos móveis modernos com idéias engenhosas, formas novas e acolchoamentos finamente recurvados. Na verdade, a Califórnia tem todo o direito de afirmar que foi ali que surgiram os móveis modernos. Foi aquêle Estado o precursor de um novo estilo de casa que aproveita plenamente a luz solar, durante todo o ano. A altura das casas foi reduzida, abrindo-se amplas janelas e portas corrediças, e os desenhistas de móveis acompanharam a nova tendência, criando estilos bem de acôrdo com êsse tipo de arquitetura.

Também a côr é usada de uma maneira tipicamente californiana, quer dizer, brilhante, excitante, sem inibições. Como é natural, a firmeza da côr constitui o requisito principal para os os forros dos móveis e outros tecidos expostos à luz solar durante grande parte do ano. Os fabricantes responsáveis asseguram a satisfação dessa necessidade usando tecidos tingidos com produtos que, de acôrdo com a experiência, resistem à prolongada exposição à luz e ao sol.

A durabilidade da côr é importante, aliás, evidentemente, em qualquer clima. Minhas leitoras de outros países das Américas podem evitar muitos aborrecimentos futuros cientificando-se do nome dos fabricantes das tintas, antes de adquirirem tecidos para uso domésticos. O vendedor poderá, sem dúvida, prestar-lhes informação nesse sentido.

Há, ainda, outra característica típica da Califórnia: o tamanho. Os fabricantes de móveis daquele Estado podem acrescentar um «Super» aos seus produtos, como Hollywood às suas produções cinematográficas. A princípio, existiam os colchões de tamanho Rei e Rainha. Agora temos os de tamanho Super-Rei. Os sofás largos, baixos e maciços — estão assumindo tais proporções que, na região oriental dos Estados Unidos, seria praticamente impossível colocar um deles no restrito espaço vital com que conta a maioria das habitações.

# BISCOITO DE GENGIBRE

Eis aqui uma receita interessante e fácil de fazer:

1/2 xícara de manteiga, 1/2 xícara de açúcar, 1/2 colherinha de sal, 2 colherinhas de gengibre, 1 ôvo, 1/2 xícara de melaço, 2 xícaras de farinha de trigo e 1 colherinha de bicarbonato de sódio.

Bate-se, até que fiquem bem misturados a manteiga, o açúcar, o sal, o gengibre, o ôvo e o melaço. Mistura-se a farinha de trigo com o bicarbonato. Ajunta-se essa mistura à primeira massa e bate-se durante um minuto, raspando-se a mistura com uma espátula de borracha, no fundo e nos lados do recipiente, enquanto se bate. Coloca-se a massa, com colheres cheias, numa fôrma untada, apertando-se os biscoitos com um copo de fundo chato envolto em pano molhado. Assa-se em forno quente de 12 a 15 minutos. A receita dá para cêrca de 4 dúzias de biscoitos.

«Se Deus fechar uma porta, abre milhares delas.»


Esporte e alta costura a preços finos e acessíveis

Étoile MODAS

AV. COPACABANA, 960-A Em frente ao Edifício CINE ROXY


# MODA e Elegância

**Saia estampada e blusa em tecido de côr única traje preferido para dias de intenso calor e sol ardente. (N.Y.F.)**

**PROTEJA SUA CÚTIS!**

Antisardina é o crême ideal para sua cútis. Renova as células gastas, protege as células novas restituindo à péle cansada ou prematuramente envelhecida, sua normal elasticidade. Cientificamente preparado com ingredientes rigorosamente selecionados, o crême de beleza Antisardina extingue sardas, manchas, espinhas e rugas.

Antisardina

INDÚSTRIAS ANTISARDINA LTDA

As crianças que apresentam perturbações de comportamento devem ser corrigidas com paciência...

Músculos poderosos

Aluno DORIVAL SILVA

Nosso método fará de você um homem novo, forte e másculo. Escreva, sem compromisso, e peça catálogo

HEV BARBELL SISTEM LTDA.

Av. Casper Libero, 58 - 16º - c 1603
Telefone 35-2691
Caixa Postal 8863 - São Paulo

NOME.....
RUA.....
BAIRRO..... C. POSTAL.....
CIDADE..... ESTADO.....
S-2 (Mande Cr$ 2,00 em sêlos para as despesas)

...e para uma costura perfeita sòmente séda pura

Retrós Gutermann

RESISTENTE • ELÁSTICO • CÔRES FIRMES


CONSULTORIO PSICOLOGICO

# Ansiedade

## A ANSIEDADE DE SABER MAIS, PODER MAIS... A JUVENTUDE INQUIETA E RENOVADORA...

DESCONTENTE do passado e ansiosa do porvir, cada geração presente o ritmo da que virá e anuncia a possibilidade de algo melhor, embora, não consiga defini-lo em idéias precisas. Diante do quietismo dos rotineiros a inquietação é vida e esperança.

Os porta-vozes da moral estagnada destinada a obstruir todo o espirito de progresso, contemplam o universo como uma obra harmônica; disto concluem que a vida humana se desenvolve na melhor das formas possiveis, no mais perfeito dos mundos.

Esse antiguado otimismo de envelhecidos metafisicos, que levaria a considerar como grandes beneficios as guerras e as epidemias, a dor e a morte dispertou criticas severas, jamais contraditadas eficazmente.

A ansiedade de saber mais, de poder mais, de ser mais, renova incessantemente o homem. Quando cessa, êste deixa de existir, porque envelhece e morre.

A personalidade intelectual é função, não é equilibrio; tende a uma integração permanente, enriquecida sem cessar por uma experiência que cresce e um senso critico que a retifica.

Renovar-se é prova de juventude funcional, revelando aptidão para expandir o «Eu» mais intimo, sem se afastar dos caminhos profundamente tracados: o que é muito distinto do variar com a moda, que só denuncia ausência de idéias próprias e dá adesão passiva às alheias. A falta de capacidade para aperfeiçoar a própria ideologia, permite sentenciar o envelhecimento de um pensador, implica o declinio das opiniões assimiladoras e imaginativas que dilatam os horizontes, elevando os pontos de vista.

Na sociedade, como no homem, a ânsia de renovação é a fôrça motriz de todo melhoramento; Quando ela deixa de atuar, as sociedades envelhecem e caminham para a dissolução e a tirania. O progresso é um todo otimismo social; a decadência é o castigo das épocas de quietismo cético.

Diz a história que nenhuma juventude conseguiu ver os seus sonhos inteiramente realizados: a prática sói reduzir os seus ideais; para o aperfeiçoamento humano são inúteis os timidos que que vivem ruminando tranquilamente, experiências; os inovadores são os únicos acendendo uma chispa. — Poderá ser mais cômodo o não equivocar-se nunca, do que o errar muitas vêzes; mas servem muito melhor à humanidade os que, em sua ansiedade de se renovar, para acertarem uma vez, aceitam os inconvenientes de se equivocarem mil.

Os quietistas aconselham deixar aos outros a função perigosa, de inovar, reservando-se o pacifico aproveitamento dos resultados; os espiritos atrofiados pela inércia de todos os tempos resolvem a questão consoante, o seu temperamento, mas, os inquietos renovadores das ciências, das artes, da filosofia, da politica, dos costumes, são os arquétipos seletos, as afortunadas variações da espécie humana, necessárias para revelarem aos outros homens, algumas das fórmulas inumeráveis que incessantemente sobrevêm.

A juventude é, por definição, inquieta e renovadora; a própria virilidade, só se aquilata pela capacidade de renovar as orientações já adquiridas. Quando se apagam, quando se cilham com temor as idéias e os métodos que marcam a vereda do porvir, podemos garantir que o homem começa a envelhecer. E se o quietismo se converter em ódio surdo, em suspicaz hostilidade a tôda renovação, devemos encará-lo como um indício de irreparável decrepitude...

**RESPOSTAS AOS QUE ESCREVERAM AO «CONSULTÓRIO PSICOLÓGICO» SOLICITANDO CONSULTAS E CONSELHOS:**

**Zezana Delamar — Rio — Professôra Maria Helena — Poços de Caldas — Raimundo — ? — Araras.**

P. — «Meu filho vive perturbado; levo a crer estar com falta de memória»... «Meus filhos se mostram desde pequenos dotados de mau gênio»... «Qual seria a melhor maneira pedagógica?...»

R. — A falta de memória, também atribuimo-la a perturbações dos estudos. Necessitam as crianças que seja levado em consideração tal defeito e, removendo-o, inúmeras vêzes progressos espantosos são obtidos.

No caso das crianças que apresentam perturbações de comportamento, ou de gênio, — os novos métodos, aplicados com paciência, corrigem êsse defeito, na maioria dos casos.

A tôdas essas crianças é necessário uma educação sob-medida. A escola comum, com efetivos numerosos, só faz acentuar tais perturbações.

**Prof. Costa Filho — Rio.**

P. — «...O que vem a ser consciência?...»

R. — Os primeiros psicólogos que tentaram definir a consciência, descreveram-na como algo semelhante a uma percepção do espirito pelo próprio espirito. Descartes, o filósofo, disse: «Nada existe fora da consciência, para os psicólogos posteartesianos nada poderia produzir-se na nossa vida psiquica, sem que a consciência tivesse conhecimento imediato dêsse fato.

**Sob a direção do Psicólogo Wolf Rinski, é apresentado com o objetivo de auxiliar os leitores a solucionar problemas do espírito humano. Cartas para: Dr. Wolf Rinski - Rua Riachuelo, 192 - SINGRA - Rio.**

PAISAGEM DO ALASKA — E' a foto que oferecemos ilustrando esta nota. Está no extremo oeste da América do Norte, cuja parte mais setentrional encontra-se acima do Circulo Artico. E essa região está atraindo a atenção dos turistas procedentes dos Estados Unidos e do Canadá. A melhor temporada para essa excursão turistica vai de maio a fins de setembro. O ar é puro e a temperatura muito agradável. Há belezas incomparáveis na região: cursos dágua, com geleiras e ilhas não exploradas, havendo ainda a beleza da paisagem das montanhas e florestas de Suken.

## Ecos Sociais

Reportagem de RAQUEL DE SOARES

◆ Como ponto luminoso e movimentado, a exposição de Máscaras Carnavalescas dos «Decoradores Unidos», no Hotel Glória.

◆ Muita alegria e muita festa para a criançada de Copacabana, com a inauguração do Teatrinho de Marionetes, na Praça Serzedelo Correa.

Elegante coleção de taças, em cristal italiano

◆ O médico Jorge de Gouveia comemora o cinquentenário de sua formatura.

◆ Oferecido pela poetisa Mariná V. Moraes Sarmento, presidente da S.C.A.B., um chá na Confeitaria Copacabana, de Petrópolis, a seus associados.

◆ Completará seus estudos na Suiça a senhorita Maria Helena Delamare.

◆ O sr. e a sra. de Epil, oferecem grande recepção, na Embaixada Argentina, à Missão argentina.

◆ A pintora Rosa Maria Raja Gabaglia, com um palpitante punhado de quadros, em exposição no Hotel Quitandinha.

◆ A mais bela campanha teve início em São Paulo, presidida pela sra. Ernestina Alves de Almeida, a campanha das flôres. Será eleito o jardim particular mais bonito da cidade.

◆ Para o Congresso de Neurologia, no Rio, o professor José Lucena.

◆ Muito visitada a exposição de livros da S.C.A.B. de Petrópolis.

◆ Alberto Aparecido Silva, diploma-se, em São Paulo, pela Escola Técnica de Comércio Siqueira Campos.

Uma gaúcha elegante...

AGENTES
PRECISAMOS
Para vender Casimiras e Linhos p/ Reembolso
Belo mostruario gratis
Excelente comissão!
TECIDOS LASCO
Caixa 8305 - S. Paulo


SINGRA

Um grupo de índios, com as suas canoas, procurando atravessar um rio amazônico

# O homem da AMAZÔNIA

## VERDADEIRA INTERROGAÇÃO SOCIAL E ECONÔMICA!

BERTRAND FLORNOY (Especial para SINGRA)

O problema da Amazonia ainda não está resolvido. Seus cinco milhões de quilômetros quadrados de florestas virgens, de lagoas e pântanos, constituem, até hoje, uma terra de promessas e de experiências para a atividade humana. Os governos que administram essa imensa região afirmam a necessidade de ligar seu desenvolvimento econômico ao progresso social e cultural das populações indígenas. Quais são essas populações? Quais são seus problemas em face da civilização moderna?

Os territórios selvagens da América do Sul são habitados em grande parte pelos índios. A maior parte deles já associados nos povoados e plantações, aos costumes e, de vez em quando, até à vida política dos brancos. Não é possível considerá-los primitivos, especialmente os índios do Amazonas, cuja forma de vida, r vela as origens de uma das culturas aborígenas da Amazônia.

Os traços físicos essenciais dos índios são conhecidos: estatura média ou pequena, pele morena clara ou bronzeada, cabelos leves, mas cabeleiras abundantes, rugas freqüentes nas palpebras superiores. A variação de tipos que se observa no seio de um mesmo grupo, particularmente no tamanho da cabeça e da face, revelam que o antigo contato entre as tribos pertencem a diversas épocas de povoamento. Quanto às suas características biológicas importantes, que influenciaram a evolução das tendências de cada grupo, mostram-se ativas através da evolução atual dos índios.

**A CRIANÇA — ELEMENTO POLARIZADOR DA VIDA SOCIAL** — Note-se: são os índios cultivadores domésticos e caçadores. A sua técnica de proteção e de conservação correspondente a essa situação é quase idêntica em tôda a bacia florestal, e pode se sintetizar pelas armas de caça (lanças, zarabatanas e flechas envenenadas), de pesca (arpão e utilização de cipós envenenados), de habitação, de transporte e de alimentação. As diferenças aparecem apenas em certas técnicas derivadas das precedentes e que se alteraram à base do desenvolvimento da personalidade moderna do índio, através do conhecimento e uso da madeira, do tecido, do barro, elementos da química (tinturas e venenos), etc.

A evolução de suas técnicas correspondem à evolução da arte amazonense, cuja expressão se manifesta sobretudo nos motivos simbólicos das pinturas corporais ou nas decorações de certas urnas funerárias. E, portanto, uma arte determinada por uma forma de vida. Em alguns setores de resto, as tendências não atenderam a um grau de aperfeiçoamento espiritual que justifique registrar, como é o caso das culturas de mel, da palmeira ou do curare.

Os problemas da vida cotidiana do índio são resolvidos dentro dos quadros de uma comunidade, cada vez mais restrita, onde subsiste em os resquícios de uma antiga estrutura social. A criança é que é a base e o elemento polarizador da vida social, qualquer que seja o sistema de união, de vida em comum e de filiação. O indivíduo pertence, desde o seu nascimento, à comunidade, que assegura sua educação, transmite-lhe suas técnicas e suas lendas. Fora dêsses quadros comunais, não existe estrutura política. Os povoados organizados não perdem de vista que os povos anteriores conheceram um sistema de federações de grupos, como os Jivaro. O elo de ligação são os chefes locais, que passam uns aos outros seus conhecimentos e se constituem nos guardiães das tradições. Por outro lado, em certas tribos, como os Witoto, são evidentes as caracteristicas de uma antiga organização clássica.

**SOB O MAGICO CEU DA AMAZONIA** — O índio vive em um mundo primordial: a terra é hostil e seria um pântano sem a infinita rêde de cursos de água e dos rios que as drenam.

Os elementos que transformaram outrora a fauna e a flora se fazem sentir. O índio é o homem dêste mundo. E está subjugado. O caráter constante e obrigatório dos fenômenos que êle observa fazem-no considederar a natureza como a única fôrça organizada. Integrado na vida vegetal e animal de semelhante universo, êle procura se identificar com suas fôrças dominantes, assimilando as qualidades mais vitais das feras e dos homens. Êle idealiza e endeusa lògicamente, a natureza da qual é um dos elementos, e nela acreditou perceber os sinais de uma causualidade superior.

Nas lendas indígenas revela-se uma cosmogonia baseada nos movimentos dos animais sagrados. Para os Yahua, por exemplo, o sol é filho do tigre, encarnação animal da lua, e de uma mulher da tribo. Assim, o sol dos povos caçadores e a lua dos povos agricultores, segundo a interpretação corrente, dominam ainda o mágico céu da Amazônia. Para êsse domínio original da vida, que para certos índios é o mundo real, se dirigem as invocações dos feiticeiros. As práticas da magia se limitam muitas vêzes, hoje, à utilização de drogas, como folhas de datura, e de fórmulas. Elas são testemunhas do esfôrço do homem para se apropriar de um elemento de domínio sobrenatural e da reação do homem que sofre, que tem mêdo e confessa seus tormentos pela voz dos feiticeiros.

Privado de organização social, perdem contato com o universo emocional de seus encestrais, e ameaçado da anarquia no seio de uma natureza implacável, o índio pode parecer suscetível, desconfiado ou pronto a se revoltar. Mas seu caráter profundo, que é o de todos os homens que vivem sem limitação de fronteiras e de leis, possui um senso de liberdade que nenhuma dependência intelectual pode enfraquecer.

**O PRIMEIRO CONTATO COM O MUNDO OCIDENTAL** — Os exploradores, os colonos, os missionários, que penetraram em suas casas, no coração das clareiras, sabem que o índio não recusa, por princípio, o contato com os civilizados. Êle hesita de vez em quando, observa e seleciona. Sua decisão de manter o contato ou rompe-lo depende daquilo que ofereçamos e da maneira como oferecemos. Seu primeiro gesto é capital. De-se-lhe uma ferramenta qualquer, que melhore as suas técnicas simples. Desde que êle a experimente, sabe fazê-la render com eficácia. Rápidamente, em qualquer hora, êle se descarta das limitações antigas da idade da pedra lascada, do bronze ou do aço. El-lo de posse de um meio moderno. Mais tarde, êle conjecturará sôbre a propriedade individual — e compreenderá os privilégios e obrigações que ela impõe. Sua evolução condicionada aos contatos que ela tiver com os civilizados. Mesmo nesse estado de engatinhamento, êle possui um notável fermento espiritual.

Para um ser emotivo como o índio, a presença de um civilizado produz um choque que ressoa em todos os setores da vida. Já se observou na personalidade do índio os primeiros reflexos da civilização ocidental. E' uma alvorada estranha e definitiva! O indígena amazonense pressente um mundo cujo poder não depende da natureza. Êle interroga o recém-vindo como seus ancestrais interrogavam as feras e as plantas. E esta curiosidade o leva a descobrir, por trás dele, uma comunidade humana liberada de constrangimentos biológicos e mágicas, na qual êle poderá se integrar.

Êle já não é um índio, mas o remador de nossas jangadas, o peão das plantações, o caçador que prepara uma choupana na selva para preparar as peles dos tigres. As tendências tribais e individuais subsistem, mas dentro de um novo quadro cultural que obriga a considerar, não apenas a evolução do índio, mas também a sua integração numa vida econômica e social. Este é o instante crítico, porque o homem amazonense está pronto para todos os destinos que nós lhe propuzermos.

Os contatos do índio e do mundo civilizado se estabelecem quase sempre pelos pequenos colonos. Os que extraem borracha e e caçadores, arpoadores ou lenhadores, que são os verdadeiros pioneiros da Amazônia. São conhecidas as suas condições de vida no extremo silêncio das margens dos rios e das florestas, isolados dos centros civilizados. Fora suas fisionomias, suas atitudes não são exatamente as nossas. Muitos dos problemas já estão por nós resolvidos: construção de suas casas por seus próprios meios, a caça para assegurar a alimentação, leis... E êles dão a seus problemas, quase sempre, a mesma solução que o índio.

TLALOC, O DEUS ASTECA — O grande pintor mexicano Diego de Rivera escolheu Tlaloc, o deus asteca da água, como motivo para a pitoresca fonte situada em frente da usina distribuidora do Aqueduto de Lerma, no famoso arrabalde residencial de Los Lomas del Chapultepec, na capital mexicana. No tempo da conquista a cidade do México era abastecida de água por um duplo aqueduto de pedra. E os espanhóis se maravilharam como os índios se abasteciam com fartura de água para beber, para se lavarem e para as suas cerimônias religiosas, fazendo distinção entre a água limpa das montanhas e a água dos lagos que os rodeavam. Na foto a fonte representada por Tlaloc, o deus da água, deitado e servindo de fonte.


FÓSFORO QUEIMADO... NÃO!

Como homem, V. ainda não é um fracassado! Reconquiste sua virilidade, livrando-se dêsse terrível complexo de inferioridade que o deprime moral e fisicamente perante a sociedade.

CATUASE COMPOSTA é o remédio que V. tanto procurava. Preparado com um grande vegetal de nossa flora, suas propriedades estimulantes e vitalizadoras, em combinação com o alcaloide da "Ioimbehôa" e hormônio cerebral e testicular, agem rápidamente no combate à debilidade neuro-muscular e viril, astenia (fraqueza nervosa), desânimo. Usar 3 mêses seguidos.

CATUASE COMPOSTA

PROCURE NAS FARMÁCIAS

HEMORROIDES

INTERNAS ou EXTERNAS

Rápido alívio com Pomada ManZan

CURSOS POR CORRESPONDÊNCIA

PORTUGUES - MATEMATICA - CONTABILIDADE - TAQUIGRAFIA - CORRESPONDENCIA OFICIAL E COMERCIAL

DATILOGRAFIA - ARQUIVO SECRETARIADO - ESTATISTICA - DIPLOMA NO FIM DO CURSO LIÇÕES TOTALMENTE IMPRESSAS.

OPORTUNIDADE PARA BONS EMPREGOS OU CONCURSOS

Escreva o nome, rua, nº, bairro, cidade, estado e junte Cr$ 2,80 em selos, para receber as instruções.

Caixa Postal 3454
Rio de Janeiro, D.F.


A razão é uma panela de duas asas: tanto se pode segurar pela direita, como pela esquerda — Montaigne.

Há momentos em que uma galanteria fere mais um coração de que uma injúria — Fulherton.

TINTURA FLEURY
OLEOSA
MARAVILHOSA

TODAS AS
TONALIDADES

Lápis Capilar
FLEURY
O BATON PARA O
CABELO

PREÇO Cr$ 35,00

Vende-se em tôda a parte e na Perfumaria Fleury Ltda. - Rua Sete de Setembro, 40 - Sobrado RIO DE JANEIRO - Tel.: 22-4681.

ACREDITE SE QUISER E COMPRE O QUE PUDER

Precisa melhorar seu orçamento? ganha pouco? precisa de dinheiro? quer ter um bico certo? então não hesite solite uma relação completa de nossos artigos e tenha um lucro certo de no mínimo 40% em nossos artigos.

| | Cr$ |
|---|---|
| Bluzões de puro linho m/manga | 295,00 |
| Bluzões de cambraia de linho irlandez m/manga | 350,00 |
| Bluzões de albene padrões sortidos | 150,00 |
| Bluzões de frizela listadinha e lisa | 140,00 |
| Bluzões de tecido «Vira Linho» | 95,00 |
| Bluzões imitação de nylon (mais bonito) que o verdadeiro) | 95,00 |
| Bluzões de Bember | 80,00 |
| Camisa Italiana duas côres | 140,00 |
| Camisa Italiana em tricoline listadinha | 180,00 |
| Camisa Italiana em albene | 170,00 |
| Camisa Italiana em frizelinha fundo escuro list. | 190,00 |
| Shorts shantug imper- | |
| Shorts shantug impermeabilizado | 80,00 |
| Idem idem para criança | 40,00 |
| Calças de linho nacional confeccionada p/alfaiate | 220,00 |
| Calças de cambraia santista modêlo americano | 420,00 |
| Calças de gabardine, alto luxo, modêlo americano | 550,00 |
| Anaguas médias | 65,00 |
| Anaguas Haway | 75,00 |
| Anaguas super duplas | 115,00 |
| Camisa p/motorista com platina e embalagem de luxo | 130,00 |
| Pijamas de percal | 125,00 |
| Calças coringa legitima com lihoses etc. | 95,00 |
| Meia esp. de nylon | 80,00 |
| Paletós esporte em linho irlandez modernissimo | 850,00 |
| Tropical brilhante corte com 2,80 | 300,00 |

E mais uma variedade de artigos com preços especiais para revendedores e atacadistas. Convido ressaltar que a confecção é ótima e que aceitamos devolução de qualquer artigo.

Solicitem relação de preços

«GAULLIER»

Rua da Alfândega, 333 1º - Tel.: 43-7241 - Rio de Janeiro
VENDAS POR ATACADO, VAREJO E REEMBOLSO POSTAL.

A jovem australiana, Diana Cilento, que galgou o estrelato no cinema

Segundo Diana Cilento uma artista também tem direito à vida particular...

# Uma família de médicos dá ao cinema uma atriz

MONICA PEARSON

UMA jovem australiana galgou o estrelato no cinema, conseguindo em menos de um ano consolidar seu prestigio como uma das mais promissoras artistas do cinema inglês. Diane Cilento, uma jovem de 21 anos de idade, revelou o seu talento na Academia Americana de Arte Dramática, onde estudou pelo método moderno do realismo, que produziu atores como Marion Brando e diretores do estilo de Elia Kazan. Um pequeno filme chamado «Um Anjo penhorou sua Harpa», lançou-a espetacularmente. E bastou mais um «Passage Home», para que já se pudesse considerar uma estrêla a caminho da fama mundial.

Um dos traços curiosos da sua vida é a família. Seu pai, Raphael Cilento conquistou o título de «sir» pelos seus serviços médicos na Austrália, onde ganhou renome pelo seu trabalho como especialista em doenças tropicais. Sua mãe, Lady Cilento, gasta a maior parte do seu tempo praticando clínica geral como médica que é, frequentemente fazendo longas jornadas para dar nascimento a crianças nas regiões mais distantes da Austrália. Também seus irmãos e irmãs e suas respectivas espôsas são médicos. Só há duas exceções: a pintora Margaret Cilento e a artista Diane Cilento.

O que caracteriza a jovem estrêla é a sua personalidade, muito diferente da maioria dos atores novos, no início de uma carreira brilhante. Diane recusa-se sistemàticamente a se tornar uma célebre fotografia glamourosa, fugindo dos fotógrafos. E defende ferrenhamente a sua vida privada, afirmando constantemente: «Há alguma coisa que é sempre particular, mesmo para uma artista». E entre essas coisas pode-se situar o seu noivado secreto. Sôbre as pessoas importantes, costuma afirmar categòricamente: «Interesso-me pelas pessoas pelo que elas são e não porque são importantes». E até para a sua própria fama, conquistada de uma forma rara, ela tem um comentário frio: «Meu maior interêsse é representar e tentar dar boas performances. Nada mais.»

Diane casou-se secretamente no espaço de tempo entre o fim da filmagem de «Passage Home» e o início de «The Woman for Joe». Por que o segrêdo? E' ela quem explica: «Casamento, é negócio meu...»

OBJEÇÃO AO GLAMOUR — «O glamour — afirma com segurança a artista Diane Cilento — é apenas uma parte do equipamento de uma artista, mas nunca tudo o que ela requer para ser artista.»

Posando nos estúdios fotográficos, enquanto ouve uma música de jazz barulhento e os cliques da câmera, ela se recusa com firmeza a fazer pôses estereotipadas para realçar o glamour.

«Eu não serei algo que não quero ser. Eu não serei glamourizada antes que o público o reconheça sem a publicidade standard».

E' certo que a fama espera a jovem que não se compromete com o encontro que todos os outro aspiram. Mas esta é talvez a única característica previsível do seu caráter. Dedicando-se a um papel, ela tenta por tôda a sua vida na representação em perspectiva. De um famoso ator que divide o seu tempo igualmente entre a vida privada e o seu trabalho, ela diz: «Êle é um dos poucos atores que conheço capaz disso. E, no entanto, a vida não deve nunca ser asfixiada pelo trabalho.»

Perguntada certa vez sôbre como se sentia depois da rápida jornada que a levou ao estrelato, ela encarou o jornalista que esperava uma resposta corriqueira e convencional e saiu-se com a afirmação inesperada:

«Esse início de carreira me preocupa. Não tenho noção do tempo quando devo levantar as seis da manhã, todos os dias, para ir ao estúdio, voltar às 6 da noite tão cançada que vou direto para a cama a fim de poder levantar às seis da manhã no dia seguinte...»

Diana Cilento é contra o glamour estereotipado...

Diana Cilento possui uma personalidade diferente

SINGRA.

Aspecto da Cultura de Tomate, no Pôsto Agro-Pecuário de Goiânia

# O problema da colonização e imigração do novo Distrito Federal

**Dr. João Gonçalves de Souza, Secretário Executivo da Comissão Nacional de Política Agrária — do Ministério da Agricultura — traça diretrizes seguras para um perfeito sistema de colonização e imigração do Novo Distrito Federal**

NESTA fase de preparação da mudança da capital, merece especial atenção o problema da colonização, ou melhor da fundação de núcleos coloniais no Planalto Central. A massa humana que se deslocará para o Planalto deve ser bem organizada, fiscalizada rigorosamente, para que se crie no coração do Brasil uma capital com o seu sistema social bem equilibrado.

O movimento de migração que já começa a se processar em Goiás está inspirando sérios cuidados e urgentes medidas; dada a desproporção entre os nossos habitantes com a área imensa do território nacional, a imigração é assunto que deve ser levado em conta pelas autoridades competentes, para a conquista total do Oeste brasileiro.

O nome do Dr. João Gonçalves de Souza já basta para que a sua opinião sôbre tão delicada questão seja recebida com a mais alta consideração.

Sua posição como um dos mais conceituados técnicos de colonização e imigração no Brasil e como Presidente da Sociedade Política Agrária, confere-lhe credenciais para prestar detalhadas informações sôbre os cuidados que devem ser observados com a colonização do futuro Distrito Federal.

**SOLUÇÃO DOS GRANDES PROBLEMAS BRASILEIROS** — Sondado pela nossa reportagem se acreditava realmente na mudança da capital, respondeu-nos:

«Sim, creio e ardentemente o desejo. Como brasileiro do Ceará e que por mercê da Providência conhece bem todo o País e muitas regiões do mundo — subdesenvolvidas ou progressistas — tenho a convicção firme de que, não sendo uma panacéia a simples transferência da capital, representaria ela no entanto, oportunidade para a solução de uma boa soma de grandes problemas brasileiros. Tudo está em quererem o Govêrno e os líderes nacionais conjugar, com o ato da transferência, a adoção de um programa geral e integrado de desenvolvimento econômico, de que a colonização com nacionais e estrangeiros fôsse apenas uma parte.

**A COLONIZAÇÃO DA ÁREA DO NOVO DISTRITO FEDERAL** — Após nossa observação sôbre o descaso e desconhecimento total que encontramos no Instituto Nacional de Colonização e Imigração com relação à colonização da nova Capital, prossegue o nosso entrevistado, esquivando-se de qualquer comentário a respeito do que constatamos.

«Na consulta que me fazem, de como deve ser feita a colonização na área do Novo Distrito Federal, isto é, iniciá-la desde já, ou desenvolvê-la simultâneamente com a construção da nova Capital, respondo:

— Acho que se deve começar já, ou melhor, ampliar, aperfeiçoar e alargar o que já se fêz no campo da colonização no Planalto Central. O processo da colonização compreende várias fases: seleção de áreas do ponto de vista do solo, recursos naturais, transportes e mercados; planejamento e execução do projeto. Assegurados o transporte e o mercado para as mercadorias a serem produzidas, deve o Govêrno, através dos órgãos próprios, elaborar projetos de colonização no redor da área da nova capital federal. Assim fazendo, estaria enfrentando a solução de vários problemas correlatos: produção de riquezas, aproveitamento orgânico das matérias primas e dos recursos existentes, racionalização da atual ocupação humana da área, que se faz desorganizadamente e povoamento definitivo daquêle rico e inaproveitado pedaço de chão brasileiro. Fundada a capital, já teria ela a seu dispôr a produção agrícola e pecuária de que necessitasse para a alimentação de sua gente. E ainda que demorasse o início da construção — hipótese que só desejo formular para raciocinar — mesmo assim já estaria o poder público cumprindo o dever de integrar na vida econômica e social do País uma área rica e vazia de povo e desprovida de técnica.

**FATÔRES NECESSÁRIOS PARA O ÊXITO DO EMPREENDIMENTO** — Sôbre as medidas que devem ser tomadas para o êxito da colonização no Planalto, deveriam ser adotadas medidas inflexíveis:

«O fracasso de grande parte da colonização oficial nasceu da ausência de um esquema técnico, rigorosamente seguido para a sua concretização. Esquema elaborado em função da escolha da terra, da seleção do colono, e da assistência técnica e financeira que lhe é devida, sem o que nenhum plano de colonização vingará. Se a escolha da terra se fizer em função de interêsses de grupos ou de certos políticos extraitos e se o colono fôr escolhido em consequência de «pistolões», êle ficará na terra só pelo tempo em que ela se valorizar. Vende-a ou a transfere a outrem na primeira oportunidade e passa a viver do intermediarismo especulador ou da renda sedentária. A colonização não é uma imposição burocrática, mas uma empresa altamente técnica e dinâmica.

As grandes áreas imediatamente aproveitáveis pela colonização, de Goiás e Mato Grosso, já estão estudadas. O que se impõe é zoneá-las, reservá-las e preparar planos técnicos de sentido econômico a serem executados. O Instituto Nacional de Imigração e Colonização, a Carteira de Colonização do Banco do Brasil já criada em Lei mas não funcionando ainda e os Governos estaduais é que devem dar-se as mãos, sem perda de tempo em favor da obra colonizadora. O destino normal do povoamento intensivo, imediato é, hoje, a região centro sul de Goiás e Mato Grosso.

Deve o Govêrno antecipar-se a esta corrente de migradores oriundos de Nordeste, da Bahia, de Minas, de São Paulo e até do exterior para contuzi-la e fixá-la, sob planos racionais, no interêsse superior da Região e do País. Esta, parece-me, é a medida mais urgente a adotar.

**REPARTIR AS PROPRIEDADES**

— Sendo um assunto que vem despertando grande curiosidade, assim se manifesta o técnico Dr. Gonçalves:

«O regime de propriedade seria, sem dúvida, aquêle que, após certo período de tempo, abrisse acesso à propriedade da terra por parte daquele que fôsse em-

Continua na pág. seguinte.

No centro, vemos o Dr. João Gonçalves de Souza, ladeado pela nossa reportagem

Grande
CONCURSO
Kelson's
O QUE É 3-D ?

V. SABE ?

Deve saber, porque já ouviu o programa "CANCIONEIRO" KELSON'S da Moyrink Veiga, 6as. feiras, às 21:00 hs. e domingos, às 13:30 hs. Pois então não perca tempo! Preencha o coupon abaixo, recorte e mande para a Caixa Postal 4.743 - Rio de Janeiro, juntando uma etiqueta de um dos artigos KELSON'S e o respectivo talão de compra.

V. NÃO SABE ?

Então, vamos ajudá-lo. Trata-se de descobrir três palavras que comecem com D e que definam bem as qualidades das insuperáveis BOLSAS KELSON'S 3-D. É fácil ou não é ? !

3 PALAVRAS APENAS!

para ganhar uma

VIAGEM DE IDA E VOLTA A BUENOS AIRES

com estada de 10 dias para V. e seu acompanhante. Se V. desistir da viagem, poderá receber outros prêmios no mesmo valor. Se o seu "slogan" fôr considerado o melhor pela comissão julgadora, a Loja onde V. efetuou a compra receberá também 50.000,00 cruzeiros de bonificação em artigos da famosa linha KELSON'S.

A KELSON'S INDÚSTRIA E COMÉRCIO S. A.
CAIXA POSTAL 4745 - RIO
GRANDE CONCURSO
O QUE É 3-D Kelson's
D .....
D .....
D .....
Nome: .....
End.: .....
Cidade: .....
Estado: .....
CARTA PATENTE N.º 238 da Rádio M. Veiga

## O PROBLEMA DA COLONIZAÇÃO

Conclusão da pág. anterior

colhido para nela radicar-se e produzir. O plano de colonização, rigoroso em sua formulação para não se transformar numa aventura demagógica ou financeira, deve compelir o colono a certas obrigações, abrindo-lhe, de outro lado, caminho para que, amanhã, venha a ser dono do lote, para deixar como herança para sua família também do ruralistas. Para o agricultor a terra é como a mulher — uma coisa importante e quase sagrada.

A COLONIA DE CERES — CELEIRO DA REGIAO — EXPERIENCIA QUE DEVE SER APROVEITADA — Referindo-se ao progressista município de Céres, assim se expressa:

«Reputo a iniciativa que, marcada embora por falhas evidentes, aí está transformada numa progressista cidade e no maior centro de produção agrícola do Estado de Goiás. Há seis meses, quando então presidente do Instituto Nacional de Imigração e Colonização, emancipei-a numa grande festa do povo goiano. Há um mês lá voltei para paraninfar a 2ª turma de ginasianos do colégio franciscano local. A cidade era outra: transformou-se e cresce, dia a dia. Mesmo com as deficiências do execução do projeto primitivo, é hoje o município celeiro da região. A experiência disse bem claramente que são os agrônomos Sayão e Dátis Oliva deve ser aproveitada, melhorada e multiplicada em benefício da colonização no Planalto.

Aliás, emancipada Céres, determinei na referida solenidade pública que o diretor da Colônia, com tôda a sua equipe técnica e de máquinas, se movesse para abrir nova unidade de ocupação humana em área ao redor do Quadrilátero. O estudo foi feito e ia-se dar início ao trabalho de campo, quando deixei o Instituto. Ignoro que medidas foram a seguir adotadas em prosseguimento da providência autorizada.

IMIGRANTES PARA O PLANALTO — Quanto à colaboração do imigrante na colonização do Planalto, o seu pensamento se resume no seguinte:

«Reputo-o altamente desejável, no todo do nacional. Ele, se bem selecionado do ponto de vista profissional e cultural, representará fator de introdução de novas técnicas agrícolas e industriais de que o próprio nacional — operoso, inteligente mas rotineiro — vivamente necessita. E' preciso, no entanto, que êsse imigrante seja tratado pelos órgãos próprios da colonização como uma criatura humana de quem se espera receber vantagem cultural ou técnica e para cuja assimilação não falte o Estado com o mínimo indispensável.

A Europa — particularmente certos países do norte do continente ou região mediterrânea — oferece várias oportunidades de bons imigrantes para o Brasil.

O clima do Planalto — isto é mais do que sabido — oferece condições para qualquer imigrante europeu.

ADESÃO AO MOVIMENTO MUDANCISTA — Referindo-se à sua atenção para com os trabalhos da Comissão da Mudança da Capital e à campanha patrocinada pela Fundação Coimbra Bueno, termina com estas palavras:

«Admiro o espírito de homens públicos como o Senador Coimbra Bueno que, de há muito, vem lutando por essa idéia. Já em 1949, quando da 1ª Conferência Brasileira de Imigração e Colonização realizada em Goiânia e de que fui Secretário Executivo, com o Ministro Jorge Latour na Presidência do ex-C.I.C.I. encontrei o então Governador Coimbra Bueno trabalhando, encorajando, inspirando e provando que a idéia não era apenas um sonho, mas uma emprêsa técnica e financeiramente viável.

Está na hora de concertar medidas tendentes a transpor o sonho para um quadro real da vida da Nação Brasileira.

E é isto, parece-me, o que está fazendo esta grande figura de patriota que é o marechal José Pessoa.

A AREA DO NOVO DISTRITO FEDERAL SERA' TOTALMENTE DESAPROPRIADA.

A CONSTRUÇAO DA NOVA CAPITAL SERA' UMA OBRA AUTOFINACIAVEL.

O maestro Marcos Salles cercado pelos seus alunos por ocasião da homenagem que lhe foi prestada

# Galeria dos Artistas Brasileiros

## PROFESSOR MARCOS RAGGIO SALLES

B. B. ITIBERÊ

NA «Associação dos Artistas Brasileiros», gentilmente cedida pelo seu distinto presidente Dr. Jarbas de Carvalho e representada pela Sra. Jucyra de Albuquerque, secretaria geral da A. A. B., realizou-se uma tocchante homenagem dos alunos, ex-alunos, amigos e admiradores do Prof. Marcos Raggio Salles, por ocasião de seu septuagésimo aniversário.

Descendente de ilustre família baiana, o professor Marcos Raggio Salles, iniciou seus estudos violinisticos no Pará, indo posteriormente a Bolonha (Itália) onde permaneceu estudando de 1907 a 1912 como discipulo do grande Frederico Sarti, organisador do famoso quarteto bolonhês.

Regressando ao Brasil realizou várias tournés ao norte e sul do país, coroadas tôdas de êxito invulgar.

Dedicando-se ao professorado concorre ainda hoje com seus ensinamentos de mestre admirável à formação de uma pleiade de violinistas patricios, dos quais alguns já alcançaram renome mundial.

O Professor Marcos Raggio Salles possui também o seu «Violon d'Ingre», sendo escultor de grande talento mereceu de nossa «Escola de Belas Artes» prêmios por obras de inconteste mérito.

E foi com profunda emoção e alegria que o ilustre mestre recebeu de seus alunos e amigos, a justa e carinhosa homenagem; e é de se almejar que sua dedicação na formação de novos valores se prolongue ainda por muitos anos, para a glória e divulgação da música brasileira.

O maestro Marcos Raggio Salles ao lado dos srs. dra. Cesar Salles e Cesar Salles Sobrinho

O FUTEBOL NA TERRA DE BRAZ CUBAS — Conjunto principal do Santos F. Clube, campeão paulista de 1956. De pé, da esquerda para a direita — Ramiro, Formiga, Zito, Barbosinha, Hélvio e Feijó; ajoelhados: Alfredinho, Alvaro, Del Vecchio, Vasconcelos e Tito.

**HOROSCOPO — PARA A PROXIMA SEMANA OS NUMEROS A DIREITA DE SEU SIGNO SUGEREM SOBRE: «S» (Saúde), «A» (Amor), «N» (Negócios) e «So» (Sorte).**

| NASCIMENTO | SIGNOS | S | A | N | So |
|---|---|---|---|---|---|
| 21 MARÇO A 19 ABRIL | CARNEIRO | 13 | 2 | 7 | 40 |
| 20 ABRIL A 19 MAIO | TOURO | 27 | 36 | 15 | 3 |
| 20 MAIO A 20 JUNHO | GEMEOS | 20 | 48 | 6 | 26 |
| 21 JUNHO A 21 JULHO | CARANGUEJO | 1 | 24 | 30 | 42 |
| 22 JULHO A 22 AGOSTO | LEAO | 47 | 21 | 11 | 37 |
| 23 AGOSTO A 22 SETEMBRO | VIRGEM | 28 | 41 | 33 | 12 |
| 23 SETEMBRO A 22 OUTUBRO | BALANÇA | 25 | 34 | 14 | 29 |
| 23 OUTUBRO A 21 NOVEMBRO | ESCORPIÃO | 44 | 23 | 9 | 35 |
| 22 NOVEMBRO A 21 DEZEMBRO | SAGITARIO | 31 | 4 | 39 | 46 |
| 22 DEZEMBRO A 20 DE JANEIRO | CAPRICÓRNIO | 22 | 10 | 43 | 18 |
| 21 JANEIRO A 19 FEVEREIRO | AQUARIO | 19 | 32 | 5 | 16 |
| 20 FEVEREIRO A 20 MARÇO | PEIXES | 8 | 45 | 17 | 38 |

1) Entusiasmo salutar. Evite abusos e poderá fruir todos os divertimentos.
2) Não tema a rivalidade. Lute por sua felicidade.
3) As dúvidas entravam a sorte. Mêdo não ajuda ninguém.
4) Não procure controlar demais o ente amado. O amor deve basear-se na confiança mútua-21.
5) Sua voz abrirá o caminho para a fama: eduque-a.
6) Grande atividade lucrativa. Labor constante — aceite auxilio-7.
7) Não se canse demais. Ambição demasiada quando muito traz dinheiro: nunca a felicidade.
8) O fígado não está funcionando bem-13.
9) Um esfôrço de sua parte daria decisivo impúlso no negócio-3.
10) Alguém lhe dedica sincero amor. Abra os olhos para a vida.
11) Não cometa imprudências, assim evitará prejuizos materiais.
12) Não tome iniciativas importantes. Pese sua responsabilidade.
13) Convém visitar o médico. Não tome remédios caseiros.
14) Evite motivar repreensões. Dê mais atenção ao serviço.
15) Aceite, se surgir, a oportunidade para estabilizar-se.
16) Sortilégios múltiplos. Proteção astral-37.
17) Cuidado com os arrufos no trabalho. Poderão trazer inimizades perigosas-11.
18) Exitos mundanos. Homenagens sinceras sobrevirão.
19) Não faça regime exagerado. O excesso sempre é prejudicial.
20) O coração faz surprêsas outras que não sentimentais. Cuidado-13.
21) Ciúmes tolos? O amor repudia freios.
22) Saúde satisfatória. Evitar todavia, bebidas geladas; é aconselhável-1.
23) O orgulho afasta os romances. Aprenda a sorrir.
24) Cupido risonho, amores felizes.
25) Os rins precisam cuidado-13.
26) Favorabilidade astral. Ascensão social.
27) Saúde plena. Pratique esportes: natação especialmente.
28) Alergia. Procure especialista em dermatologia.
29) Grandes possibilidades: não espante a sorte.
30) O comércio estará amparado, mas não troque o certo pelo duvidoso.
31) Eduque os sentidos e nada terá a recear do físico.
32) Um olhar, sensações, corações enamorados: brandura.
33) Operações arriscadas. Não faça promessas que não poderá cumprir.
34) Não sonhe com o impossivel em matéria de amor-44.
35) Os parentes desejam ajudar. Ouça-os: há de melhorar sua situação.
36) Reciprocidade. A timidez persiste sem motivo.
37) Um motivo inesperado trará alegria e facultará êxito.
38) Tenha fé em Deus — a crise é passageira e o futuro importante.
39) Semana propicia para solucionar litigios e realizar acôrdos.
40) No fim, terá a seu favor os bons fados.
41) Pequenas rusgas na vida afetiva. Atue com tolerância e boa vontade.
42) Ventos benéficos. Iniciativas sociais privilegiadas-2.
43) Atividade intelectual exaustiva. Procure dormir pelo menos oito horas diárias-7.
44) E' amar, é viver que lhe falta; não tenha complexos-10.
45) Amores incompreendidos. Cultive o bom humor-4.
46) Ocasião imprópria para empreender viagens-11.
47) Vá à praia. O sol benfazejo revitalizará seu organismo.
48) Panorama afetivo excelente. Evite, porém, excessos.

O ATUAL PRESIDENTE DOS ESTADOS UNIDOS DO BRASIL — Exmo. Sr. Dr. Juscelino Kubitschek, durante a posse, com o Congresso reunido na Câmara dos Deputados, agradecendo ao Sr. Nereu Ramos a boa orientação seguida no curto período em que assumiu as responsabilidades do govêrno, e, com a fôrça de sua convicção de que o Brasil em 5 anos viverá fase de progresso, tranquilizando o povo que aguarda ansioso o desenrolar de melhores dias sob a nova administração. Ao lado, o Sr. João Goulart, e, ao centro o Sr. Nereu Ramos, ex-presidente e atual ministro da Justiça.

**PROBLEMA N. 200**

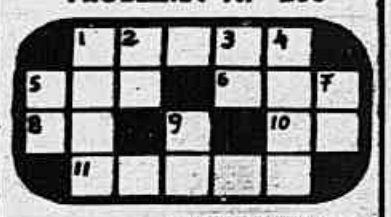

Sol. n. 199

HORIZONTAIS: 1 - Macaco. 5 - Chefe etiope. 6 (Bras.) Oral 8 - Estar. 10 - A mim. 11 (Fam.) Mentira.
VERTICAIS: 1 - Quebra. 2 - Terminação de grande número de palavras latinas. 3 - Filha de Atlas. 4 - Tórax. 5 - Medida do Japão. 7 - Partes iguais de cada cousa. 9 - Ama-sêca.

SINGRA

# Gelomatic

## A QUEROZENE

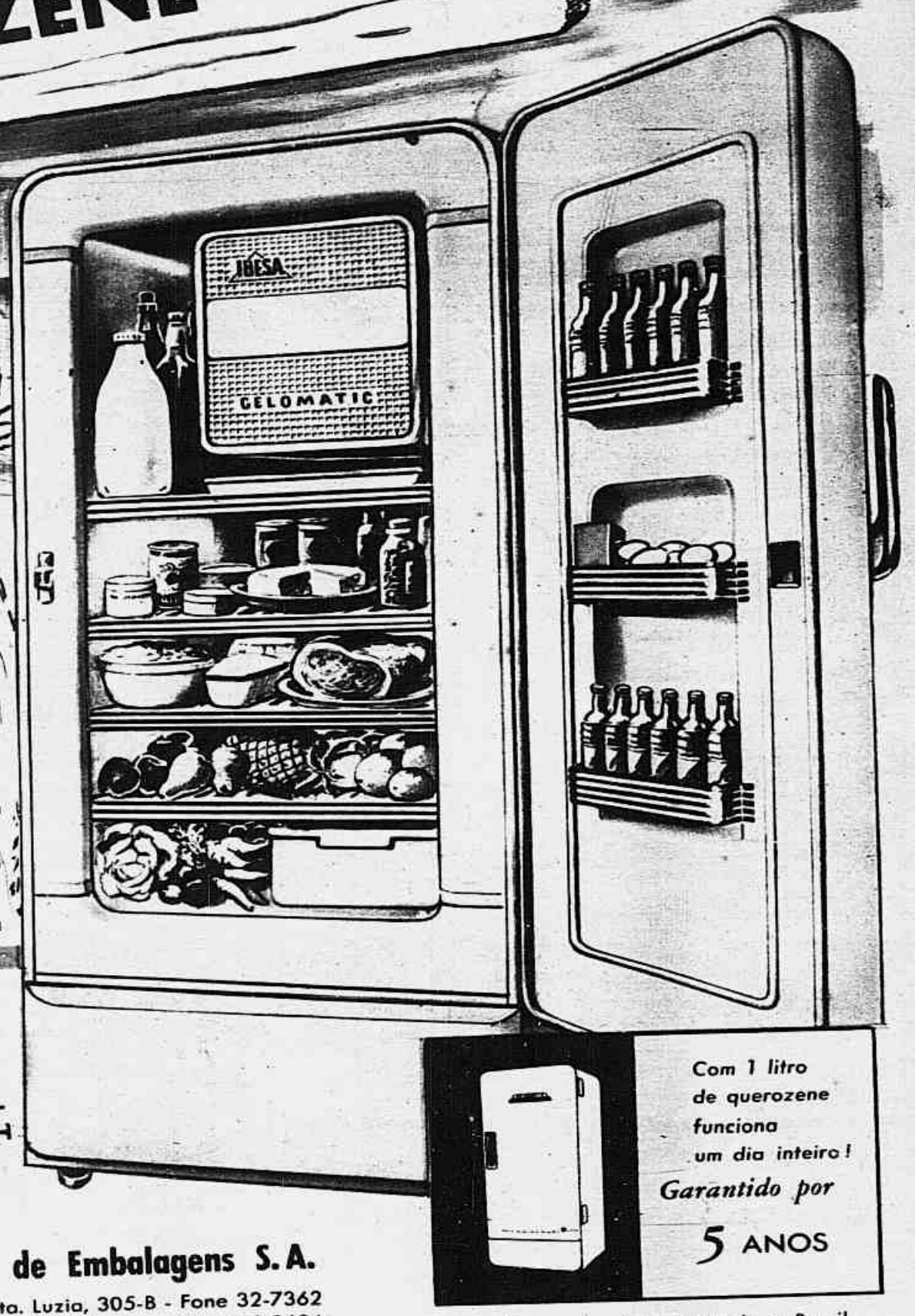


significa

## REFRIGERAÇÃO MESMO NO SERTÃO!

Na fazenda, no sítio ou na casa de campo, onde não há eletricidade, o refrigerador GELOMATIC, a querozene, oferece o mesmo confôrto da grande cidade. É tão eficiente quanto os melhores refrigeradores elétricos, com esta vantagem incomparável: funciona a querozene. Não tem motor nem partes móveis, por isso não sofre desarranjos nem desgastes.

Com 1 litro de querozene funciona um dia inteiro!

*Garantido por*

5 ANOS

Gelomatic

*Um produto* IBESA **Indústria Brasileira de Embalagens S. A.**

**S. Paulo:** R. Clélia, 93 - Fone 51-2148 – **Rio:** R. Sta. Luzia, 305-B - Fone 32-7362
**P. Alegre:** R. Moura Azevedo, 220 - Tel. 2-1743 – **Recife:** R. do Brum, 595 - Tel. 9694

Concessionários em todo o Brasil

Fidél 1-167

*Ouça os programas Gelomatic!*

**S. Paulo** - Rádio Nacional - "Festa na Fazenda" - Domingos às 18,30
**P. Alegre** - Rádio Farroupilha - "Festa no Galpão" - 3as. feiras às 20,05
**Salvador** - Rádio Soc. da Bahia - "Festa na Taba" - 3as. feiras às 20,35
**Recife** - Rádio Tamandaré - "Festa na Taba" - Domingos às 20,35
**Fortaleza** - Rádio Clube do Ceará - "Coisas Nossas" - 5as. feiras às 21,00
**Belém** - Rádio Marajoara - "Serões na Casa Grande" - 3as. feiras às 20,05
**Goiânia** - Rádio Clube de Goiânia - "Cartazes na Parede" - 5as. feiras às 20,55